This is a digital copy of a book that was preserved for generations on library shelves before it was carefully scanned by Google as part of a project to make the world's books discoverable online.

It has survived long enough for the copyright to expire and the book to enter the public domain. A public domain book is one that was never subject to copyright or whose legal copyright term has expired. Whether a book is in the public domain may vary country to country. Public domain books are our gateways to the past, representing a wealth of history, culture and knowledge that's often difficult to discover.

Marks, notations and other marginalia present in the original volume will appear in this file - a reminder of this book's long journey from the publisher to a library and finally to you.

Usage guidelines

Google is proud to partner with libraries to digitize public domain materials and make them widely accessible. Public domain books belong to the public and we are merely their custodians. Nevertheless, this work is expensive, so in order to keep providing this resource, we have taken steps to prevent abuse by commercial parties, including placing technical restrictions on automated querying.

We also ask that you:

+ *Make non-commercial use of the files* We designed Google Book Search for use by individuals, and we request that you use these files for personal, non-commercial purposes.

+ *Refrain from automated querying* Do not send automated queries of any sort to Google's system: If you are conducting research on machine translation, optical character recognition or other areas where access to a large amount of text is helpful, please contact us. We encourage the use of public domain materials for these purposes and may be able to help.

+ *Maintain attribution* The Google "watermark" you see on each file is essential for informing people about this project and helping them find additional materials through Google Book Search. Please do not remove it.

+ *Keep it legal* Whatever your use, remember that you are responsible for ensuring that what you are doing is legal. Do not assume that just because we believe a book is in the public domain for users in the United States, that the work is also in the public domain for users in other countries. Whether a book is still in copyright varies from country to country, and we can't offer guidance on whether any specific use of any specific book is allowed. Please do not assume that a book's appearance in Google Book Search means it can be used in any manner anywhere in the world. Copyright infringement liability can be quite severe.

About Google Book Search

Google's mission is to organize the world's information and to make it universally accessible and useful. Google Book Search helps readers discover the world's books while helping authors and publishers reach new audiences. You can search through the full text of this book on the web at `http://books.google.com/`

Über dieses Buch

Dies ist ein digitales Exemplar eines Buches, das seit Generationen in den Regalen der Bibliotheken aufbewahrt wurde, bevor es von Google im Rahmen eines Projekts, mit dem die Bücher dieser Welt online verfügbar gemacht werden sollen, sorgfältig gescannt wurde.

Das Buch hat das Urheberrecht überdauert und kann nun öffentlich zugänglich gemacht werden. Ein öffentlich zugängliches Buch ist ein Buch, das niemals Urheberrechten unterlag oder bei dem die Schutzfrist des Urheberrechts abgelaufen ist. Ob ein Buch öffentlich zugänglich ist, kann von Land zu Land unterschiedlich sein. Öffentlich zugängliche Bücher sind unser Tor zur Vergangenheit und stellen ein geschichtliches, kulturelles und wissenschaftliches Vermögen dar, das häufig nur schwierig zu entdecken ist.

Gebrauchsspuren, Anmerkungen und andere Randbemerkungen, die im Originalband enthalten sind, finden sich auch in dieser Datei – eine Erinnerung an die lange Reise, die das Buch vom Verleger zu einer Bibliothek und weiter zu Ihnen hinter sich gebracht hat.

Nutzungsrichtlinien

Google ist stolz, mit Bibliotheken in partnerschaftlicher Zusammenarbeit öffentlich zugängliches Material zu digitalisieren und einer breiten Masse zugänglich zu machen. Öffentlich zugängliche Bücher gehören der Öffentlichkeit, und wir sind nur ihre Hüter. Nichtsdestotrotz ist diese Arbeit kostspielig. Um diese Ressource weiterhin zur Verfügung stellen zu können, haben wir Schritte unternommen, um den Missbrauch durch kommerzielle Parteien zu verhindern. Dazu gehören technische Einschränkungen für automatisierte Abfragen.

Wir bitten Sie um Einhaltung folgender Richtlinien:

+ *Nutzung der Dateien zu nichtkommerziellen Zwecken* Wir haben Google Buchsuche für Endanwender konzipiert und möchten, dass Sie diese Dateien nur für persönliche, nichtkommerzielle Zwecke verwenden.

+ *Keine automatisierten Abfragen* Senden Sie keine automatisierten Abfragen irgendwelcher Art an das Google-System. Wenn Sie Recherchen über maschinelle Übersetzung, optische Zeichenerkennung oder andere Bereiche durchführen, in denen der Zugang zu Text in großen Mengen nützlich ist, wenden Sie sich bitte an uns. Wir fördern die Nutzung des öffentlich zugänglichen Materials für diese Zwecke und können Ihnen unter Umständen helfen.

+ *Beibehaltung von Google-Markenelementen* Das "Wasserzeichen" von Google, das Sie in jeder Datei finden, ist wichtig zur Information über dieses Projekt und hilft den Anwendern weiteres Material über Google Buchsuche zu finden. Bitte entfernen Sie das Wasserzeichen nicht.

+ *Bewegen Sie sich innerhalb der Legalität* Unabhängig von Ihrem Verwendungszweck müssen Sie sich Ihrer Verantwortung bewusst sein, sicherzustellen, dass Ihre Nutzung legal ist. Gehen Sie nicht davon aus, dass ein Buch, das nach unserem Dafürhalten für Nutzer in den USA öffentlich zugänglich ist, auch für Nutzer in anderen Ländern öffentlich zugänglich ist. Ob ein Buch noch dem Urheberrecht unterliegt, ist von Land zu Land verschieden. Wir können keine Beratung leisten, ob eine bestimmte Nutzung eines bestimmten Buches gesetzlich zulässig ist. Gehen Sie nicht davon aus, dass das Erscheinen eines Buchs in Google Buchsuche bedeutet, dass es in jeder Form und überall auf der Welt verwendet werden kann. Eine Urheberrechtsverletzung kann schwerwiegende Folgen haben.

Über Google Buchsuche

Das Ziel von Google besteht darin, die weltweiten Informationen zu organisieren und allgemein nutzbar und zugänglich zu machen. Google Buchsuche hilft Lesern dabei, die Bücher dieser Welt zu entdecken, und unterstützt Autoren und Verleger dabei, neue Zielgruppen zu erreichen. Den gesamten Buchtext können Sie im Internet unter `http://books.google.com` durchsuchen.

A 826,962

PROPERTY OF
University of Michigan Libraries
1817
ARTES SCIENTIA VERITAS

Druck

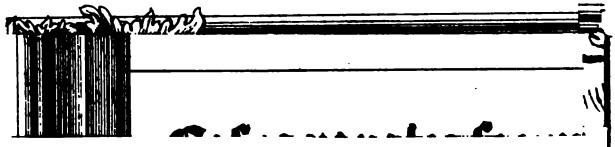

Jahrbücher

des

Vereins für meklenburgiſche Geſchichte und Alterthumskunde,

aus

den Arbeiten des Vereins

herausgegeben

von

G. C. F. Liſch,

Großherzoglich-meklenburgiſchem Archivar und Regierungs-Bibliothekar, Aufſeher der Großherzoglichen Alterthümerſammlung und Mitaufſeher der Großherzoglichen Münzenſammlung zu Schwerin,

auch

Ehrenmitgliede der deutſchen Geſellſchaft zur Erforſchung vaterländiſcher Sprache und Alterthümer in Leipzig und des voigtländiſchen alterthumsforſchenden Vereins, correſpondirendem Mitgliede der pommerſchen, der thüringiſch-ſächſiſchen, der ſchleswig-holſtein-lauenburgiſchen, der altmärkiſchen, der ſinsheimer Geſellſchaft für vaterländiſche Geſchichte und Alterthumskunde und des Vereins für Geſchichte der Mark Brandenburg,

als

erſtem Secretair des Vereins für meklenburgiſche Geſchichte und Alterthumskunde.

Vierter Jahrgang.

Mit einer Steindrucktafel.

Auf Koſten des Vereins.

In Commiſſion in der Stillerſchen Hofbuchhandlung zu Roſtock und Schwerin.

Schwerin, 1839.

DD
801
.M31
M49
v.4

Die auf Johannistag des Jahres 1840 angesetzte vierte Säcularfeier der Erfindung [1]) der Buchdruckerkunst veranlaßte den Verein für meklenburgische Geschichte und Alterthumskunde, alle Kräfte zur Herausgabe einer längst vorbereiteten ältern Geschichte der Buchdruckerkunst in Meklenburg vor dieser Feier zu sammeln. Und so erscheint denn hier diese Geschichte, welche das Fest zum Andenken der großen Erfindung würdig feiern

---

[1]) Die Geschichte der Erfindung der Buchdruckerkunst hat andere, kundigere Bearbeiter gefunden. Nur in Beziehung auf den vor kurzem beendeten Streit über das Vaterland der Erfindung möchte es von Wichtigkeit sein, die Stellen vollständig zu sammeln, in denen im 15. Jahrhundert die deutschen Drucker selbst die Erfindung dem deutschen Vaterlande zuschreiben, Behauptungen, denen, selbst bei Lebzeiten der Erfinder, nie widersprochen ist. Von den mir zu Gebote stehenden alten Drucken, in denen von der Erfindung der Buchdruckerkunst die Rede ist, schließt das Speculum aureum decem preceptorum fratris Henrici Herp ordinis minorum von 1474:

„In nobili vrbe Moguncia quam imprimendi arte „ingeniosa gratuitoque dono glorioſus deus plus ceteris „terrarum nationibus preferens illustrare dignatus est „non atramento plumali ereaque penna cannave, sed ad „inuentione quadam perpulcra per honorabilem virum „Petrum Schoyffer de Gernsheim feliciter est consum„matum."

Die Sassen-Chronik vom J. 1482 schließt:

„Dusse kronecke van keyseren vnde anderen furſten vnde „steden der sassen mit oren wapen hefft geprent Peter schoffer „van gernszheim In der eddelen stat Mencz. die eyn „anefangk is der prentery. In deme iare na cristi „gebort. Dusent vierhundert LXXXIJ vppe den Sesten „dach des Merczen."

helfen möge! Sie ist fortgeführt bis zum J. 1540; sie umfaßt daher alles, was im ersten Jahrhundert für die Ausbreitung der Buchdruckerkunst in Meklenburg geschehen ist. Dieses Jahr ist als Endpunct theils deshalb genommen, weil es mit dem Jahre der Erfindung in der mindern Zahl correspondirt, theils deshalb, weil mit diesem Jahre die Anwendung der Buchdruckerei in Meklenburg so allgemein wird, daß eine weitere Fortführung der Geschichte die Zahl der Büchertitel ins Unglaubliche vermehrt haben würde. Auch liegen innerhalb des Zeitraums von 1476 bis 1540 alle Buchdruckereien, welche die Buchdruckerkunst in Meklenburg nach allen Seiten hin vollständig ausbildeten und die feste Grundlage aller ferneren Bestrebungen wurden. Bis zum Jahre 1540 beschränkt sich die Ausübung der Buchdruckerkunst allein auf die Stadt Rostock.

Es liegt nicht im Zwecke dieser Geschichte, über die vielen alten Druckwerke zu reden, welche außerhalb Meklenburg gedruckt sind und in den Archiven und Bibliotheken des Landes aufbewahrt werden [1]); es ist hier nur von den Werkstätten die Rede, welche

---

In dem Liber horarum canonicarum ecclesiae Lubicensis, im J. 1478 bei den Michaelis-Brüdern zu Rostock gedruckt (vgl. unten), steht fol. 137 a:

Nobile ut multa non ars impressoria laude
Digna: nec efferre sat quis nam potis est.
Inventum tamen esse suum Germania iactat,
Quod doctam Italiam non reperisse pudet.

[1]) Unter den typographischen Seltenheiten, welche in Meklenburg aufbewahrt werden, nenne ich hier nur, um die Kunde davon aufzubewahren, ein im Großherzogl. Archive zu Schwerin befindliches Exemplar des vielbesprochenen xylographischen Ablaßbriefes vom J. 1454, welcher beginnt:

Vniuersis Christi fidelibus presentes litteras inspecturis. Paulinus Chappe Consiliarius ambasiator et procurator generalis Serenissimi Regis Cypri in hac parte salutem ꝛc.

Das Datum dieses Exemplars ist hineingeschrieben und lautet von „Luneborch" 28 Januar 1455. Der Brief ist auf Pergament gedruckt und dem, im Facsimile in Antiqvariske Annaler III, 2, Tab. I, Kopenhagen, 1820, zu einer Abhandlung Nyerup's über alte gedruckte Ablaßbriefe, S. 211 flgd., mitgetheilten kopenhagener Exemplare, d. d. „Copenhauen" 29 April 1455, völlig gleich.

innerhalb Meklenburg in der ältern Zeit thätig waren. Und da mag denn die bisher fast ganz unbekannte große Wirksamkeit dieser Werkstatten auffallen, welche sich über einen großen Theil von Norddeutschland, ja selbst über den fernern Norden erstreckte, des Umstandes hier nur beiläufig zu gedenken, daß in der ältern Zeit fast alle typographischen Bedürfnisse Meklenburgs nur durch meklenburgische Druckereien befriedigt wurden.

Die ältere Geschichte der Buchdruckerkunst in Meklenburg ist in vielfacher Beziehung von hohem Interesse; doch hatte die Bearbeitung derselben auch große Schwierigkeiten. Bisher war außer den ältesten allgemein bekannten Drucken nichts weiter bekannt, als einige abgerissene Bemerkungen und wenige Büchertitel im Etwas von gelehrten rostockschen Nachrichten, Jahrgang 1740, und in Panzers Annalen, und hin und wieder war eine seltene Nachricht in andern Büchern versteckt. Alles

---

Man vgl. über diese in Holztafeln geschnittenen Vorläufer der mit beweglichen Lettern gedruckten Bücher: Wetters kritische Gesch. der Erfindung der Buchdruckerkunst und Sotzmann in Berliner Jahrb. f. wissensch. Kritik, 1836, Dec., Nr. 116 und 117, S. 934, 952, 954.

Ein Blatt von Durandi rationale divinorum offic., von Fust und Schöffer im J. 1459 zu Mainz auf Pergament gedruckt, ebenfalls im Archive zu Schwerin, als Actenmantel im 16. Jahrh. benutzt, läßt nur den Untergang des ganzen, höchst seltenen Drucks bedauern.

Wenn v. Lützow in seiner Mecklenb. Geschichte II, S. 360, sagt: „Das erste von Faust und Schöffer gedruckte Psalterium von 1457, das noch in 6 Exemplaren vorhanden sei, befinde „sich in einem Exemplare auf der Universitäts-Bibliothek zu Rostock", so beruht diese Angabe wahrscheinlich auf einem Irrthum. Auf der genannten Bibliothek befindet sich kein Exemplar dieses seltenen Drucks. Der Irrthum läßt sich aber aufklären. Schröter sagt in seiner Rostockischen plattdeutschen Chronik, Rostock, 1836, S. XIII, daß zu dem Einbande der Handschrift dieser Chronik auf der Universitäts-Bibliothek „ein Bogen des seltenen Pergamentdrucks des Psalters von 1457 verwandt" sei. Dieser Bogen ist wohl durch Versehen für ein Buch genommen. Aber auch Schröter hat nicht Recht, indem die genannte Handschrift mit einem Blatte aus einem Missale der rostocker Michaelisbrüder eingebunden ist.

war aber so unbedeutend, unvollkommen und unkritisch, daß an eine bloße Bearbeitung und kritische Untersuchung des schon gedruckten Materials nicht zu denken war; die Sache mußte von Grund aus ganz neu bearbeitet werden. Dabei stellte sich das größte Dunkel über die Geschichte der Buchdrucker, der sichersten Grundlage der Geschichte der Buchdruckerei, heraus. Zwar führten glückliche Entdeckungen und thätige Hülfe zum erstrebten Ziele; aber eben damit häuften sich die Schwierigkeiten, zumal da die bisher fast ganz unbekannte, jedoch höchst wichtige Druckerei des Hermann Barckhusen zum Vorschein kam. Es blieb daher nichts anders übrig, als, hoffentlich zum Besten dieser Abhandlung, möglichst vollständige Abrisse der unbekannten Lebensgeschichte der Buchdrucker unmittelbar aus den Quellen geschöpft vorauszuschicken, Darstellungen, welche außerdem noch die Kirchen- und Gelehrten-Geschichte Norddeutschlands in mancher Hinsicht aufhellen werden. In dieser Beziehung ist diese Arbeit eine fast ganz neue zu nennen.

Für die Drucke ist jede nur irgend zugängliche Quelle benutzt; auch die Anwendung der Buchdruckerei für Staatszwecke und für die gewöhnlichen Bedürfnisse des öffentlichen kirchlichen und bürgerlichen Lebens in Verordnungen und Placaten ist berücksichtigt. Es sind zu diesem Zwecke vorzüglich das Großherzogliche Geheime- und Haupt-Archiv zu Schwerin und das Raths-Archiv von Rostock durchforscht. An größern Bibliotheken sind besonders die Bibliotheken zu Rostock, Lübeck, Greifswald, Hamburg und Berlin durch mich, und für niederdeutsche Drucke in den Bibliotheken zu Wolfenbüttel und Braunschweig die Vergleichungen des Herrn Dr. Deecke benutzt, durch den Herrn Dr. Bölling zu Kopenhagen zum Theil auch die dortige Bibliothek, obgleich auf dieser noch manches versteckt sein mag, was sich für den besondern Zweck nicht leicht auffinden ließ; auch der Reichthum alter mecklenburgischer Kirchen-Bibliotheken, wie zu Friedland, Lübz und Rostock[1]), ist berücksichtigt, und sonst viel Einzelnes, was

[1]) Von den alten Kirchen-Bibliotheken gab nur die Bibliothek des geistlichen Ministerii in der Marien-Kirche zu Rostock Ausbeute, und in dieser nur die Bücher, welche dem ehemaligen Carthäuser-

hier und da versteckt lag, ans Licht gezogen, überhaupt alles Mögliche aufgeboten, um zur Vollständigkeit zu gelangen. Viele Bemühungen sind freilich erfolglos geblieben und es mag sich im Laufe der Zeit noch manches Einzelne finden [1]), nachdem das Ganze erkannt ist; jedoch ist die Hauptsache umfassend erforscht und die Grundlage sicher gelegt. Dies ist freilich nur durch Jahre lang ununterbrochene, unverdrossene und freundliche Mitarbeit mehrerer gelehrter Freunde möglich geworden, denen hier öffentlich den wärmsten Dank zu sagen ich nicht unterlassen kann; vorzüglichen Theil an dieser Arbeit haben die Herren: Senator und Archivar Dr. Crumbiegel zu Rostock, Gymnasiallehrer Dr. Deecke zu Lübeck, Custos der königl. preußischen Bibliothek Dr. Friedländer zu Berlin, Professor Dr. Kosegarten zu Greifswald, Archivar Dr. Lappenberg zu Hamburg und Universitäts-Bibliothekar Baron von Nettelbladt zu Rostock.

Das ganze bewegte und wirksame Leben der rostocker Druckereien kann nur aus den Darstellungen selbst begriffen werden; doch möge ein Resultat die Sache von vorne herein empfehlen, nämlich der Umstand, daß Rostock sicher von 1514 bis 1524 zu gleicher Zeit drei thätige Buchdruckereien hatte, ein Fall, der unter ähnlichen Verhältnissen gewiß selten vorkommt.

Mönchs-Kloster Marienehe (Lex Mariae) (jetzt Marne) bei Rostock angehört hatten, in denen geschrieben stand: „Liber fratrum Carthusiensium domus Legis Mariae prope Rostock." Diese Bücher gaben vorzüglich viel seltene einzelne Blätter, welche hinten und vorn in die Bücher gebunden waren, eine so reiche Quelle, wie sie wohl nicht häufig für dergleichen Seltenheiten gefunden wird.

[1]) Nachtrag zu S. 66, 67 und 72. In Hermanni Buschii Specilegium vom J. 1507 heißt es in der Dedications-Epistel an Johann Sunnenberg, Rector der Regentie zum Einhorn zu Rostock:

„Et vt Vergilii (quem tu diligentissime hoc
„anno profiteris in academia Rostochiensi)
„versibus tecum loquar.

Der Virgil ward also in den Jahren 1507 und 1508 viel in Rostock gebraucht und war daher wohl Buchhändlerartikel von Hermann Barckhusen.

Es folgen hier die Geschichten der rostocker

I. Buchdruckerei der Brüder vom gemeinsamen Leben zu St. Michael (1476 — 1531).

II. Buchdruckerei des Stadt-Secretairs Hermann Barckhusen (1505 — 1515) und die Fortführung derselben durch L. Dietz.

III. Buchdruckerei des Raths Dr. Nicolaus Marschalkus Thurius (1514 — 1524).

IV. Buchdruckerei des Buchdruckers Ludwig Dietz (1515 — 1540 und folg.).

Schwerin.

G. C. F. Lisch.

Inhaltsanzeige.

S.

I. Buchdruckerei der Brüder vom gemeinsamen Leben zu St. Michael in Rostock 1
1) Ueber die Brüder vom gemeinsamen Leben überhaupt . 1
2) Das Frater-Haus der Brüder vom gemeinsamen Leben zu St. Michael in Rostock 7
a. Entstehung und Wachsthum des Hauses 7
b. Geist und Regel der Brüderschaft 12
c. Kirchliche Wirksamkeit der Brüderschaft . . . 14
d. Besitzungen der Brüderschaft 17
e. Verfassung der Brüderschaft 20
f. Verfall und Untergang des Bruderhauses . . . 23
g. Gebäude des Bruderhauses 30
3) Druckerei der Michaelis-Brüder 35
4) Drucke der Michaelis-Brüder 44
II. Buchdruckerei des Stadt-Secretairs Hermann Barckhusen zu Rostock 63
1) Leben und Druckerei des H. Barckhusen 63
2) Drucke von H. Barckhusen 77
III. Buchdruckerei des herzoglichen Raths Dr. Nicolaus Marschalk Thurius zu Rostock 92
1) Leben des Dr. Nic. Marschalk 92
2) Druckerei des Dr. Nic. Marschalk 103
3) Drucke von Dr. Nic. Marschalk 110
IV. Buchdruckerei des Buchdruckers Ludwig Dietz zu Rostock 134
1) Leben und Druckerei des L. Dietz 134
2) Drucke von L. Dietz 143
V. Anhang. Ueber Reineke Voß und Nicolaus Baumann 186
A. Ueber das Leben und die amtliche Thätigkeit des Nic. Baumann in Meklenburg 188
B. Ueber den Antheil des Nic. Baumann an der Herausgabe des niederdeutschen Reineke Voß 196
C. Beilagen 205
VI. Urkunden-Sammlung: Urkunden der Brüder vom gemeinsamen Leben zu Rostock 209

DD
801
.M31
M49
v.4

Die auf Johannistag des Jahres 1840 angesetzte vierte Säcularfeier der Erfindung [1]) der Buchdruckerkunst veranlaßte den Verein für meklenburgische Geschichte und Alterthumskunde, alle Kräfte zur Herausgabe einer längst vorbereiteten ältern Geschichte der Buchdruckerkunst in Meklenburg vor dieser Feier zu sammeln. Und so erscheint denn hier diese Geschichte, welche das Fest zum Andenken der großen Erfindung würdig feiern

---

[1]) Die Geschichte der Erfindung der Buchdruckerkunst hat andere, kundigere Bearbeiter gefunden. Nur in Beziehung auf den vor kurzem beendeten Streit über das Vaterland der Erfindung möchte es von Wichtigkeit sein, die Stellen vollständig zu sammeln, in denen im 15. Jahrhundert die deutschen Drucker selbst die Erfindung dem deutschen Vaterlande zuschreiben, Behauptungen, denen, selbst bei Lebzeiten der Erfinder, nie widersprochen ist. Von den mir zu Gebote stehenden alten Drucken, in denen von der Erfindung der Buchdruckerkunst die Rede ist, schließt das Speculum aureum decem preceptorum fratris Henrici Herp ordinis minorum von 1474:

„In nobili vrbe Moguncia quam imprimendi arte „ingenioſa gratuitoque dono glorioſus deus plus ceteris „terrarum nationibus preferens illuſtrare dignatus eſt „non atramento plumali ereaque penna cannave, ſed ad „inuentione quadam perpulcra per honorabilem virum „Petrum Schoyffer de Gernsheim feliciter eſt conſum„matum."

Die Sassen-Chronik vom J. 1482 schließt:

„Duſſe kronecke van keyſeren vnde anderen furſten vnde „ſteden der ſaſſen mit oren wapen hefft geprent Peter ſchoffer „van gernſzheim In der eddelen ſtat Mencz. die eyn „anefangk is der prentery. In deme iare na criſti „gebort. Duſent vierhundert LXXXIJ vppe den Seſten „dach des Merczen."

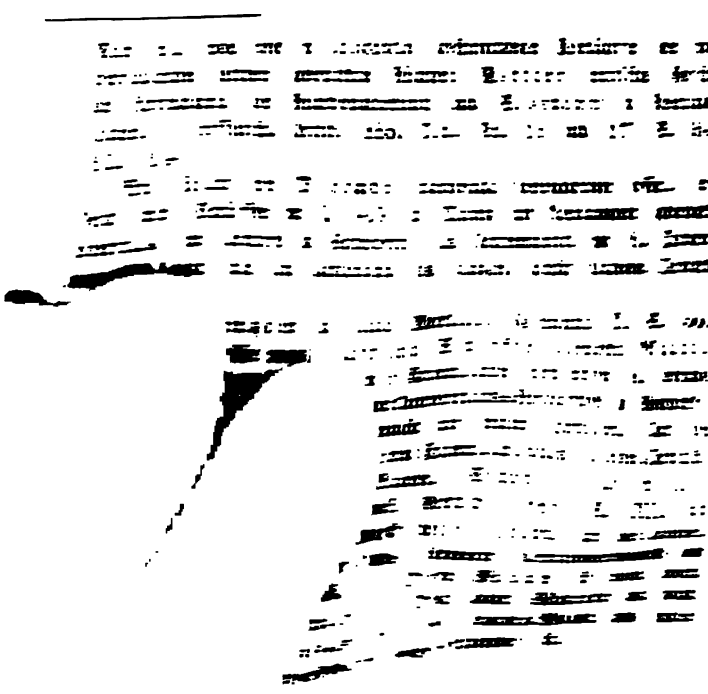

Es folgen hier die Geschichten der rostocker

I. Buchdruckerei der Brüder vom gemeinsamen Leben zu St. Michael (1476 — 1531).

II. Buchdruckerei des Stadt-Secretairs Hermann Barckhusen (1505 — 1515) und die Fortführung derselben durch L. Dietz.

III. Buchdruckerei des Raths Dr. Nicolaus Marschalkus Thurius (1514 — 1524).

IV. Buchdruckerei des Buchdruckers Ludwig Dietz (1515 — 1540 und folg.).

Schwerin.

G. C. F. Lisch.

Inhaltsanzeige.

S.

I. Buchdruckerei der Brüder vom gemeinsamen Leben zu St. Michael in Rostock 1
1) Ueber die Brüder vom gemeinsamen Leben überhaupt . 1
2) Das Frater-Haus der Brüder vom gemeinsamen Leben zu St. Michael in Rostock 7
a. Entstehung und Wachsthum des Hauses 7
b. Geist und Regel der Brüderschaft 12
c. Kirchliche Wirksamkeit der Brüderschaft . . . 14
d. Besitzungen der Brüderschaft 17
e. Verfassung der Brüderschaft 20
f. Verfall und Untergang des Bruderhauses . . . 23
g. Gebäude des Bruderhauses 30
3) Druckerei der Michaelis-Brüder 35
4) Drucke der Michaelis-Brüder 44
II. Buchdruckerei des Stadt-Secretairs Hermann Barckhusen zu Rostock 63
1) Leben und Druckerei des H. Barckhusen 63
2) Drucke von H. Barckhusen 77
III. Buchdruckerei des herzoglichen Raths Dr. Nicolaus Marschalk Thurius zu Rostock 92
1) Leben des Dr. Nic. Marschalk 92
2) Druckerei des Dr. Nic. Marschalk 103
3) Drucke von Dr. Nic. Marschalk 110
IV. Buchdruckerei des Buchdruckers Ludwig Dietz zu Rostock 134
1) Leben und Druckerei des L. Dietz 134
2) Drucke von L. Dietz 143
V. Anhang. Ueber Reineke Voß und Nicolaus Baumann 186
A. Ueber das Leben und die amtliche Thätigkeit des Nic. Baumann in Meklenburg 188
B. Ueber den Antheil des Nic. Baumann an der Herausgabe des niederdeutschen Reineke Voß 196
C. Beilagen 205
VI. Urkunden-Sammlung: Urkunden der Brüder vom gemeinsamen Leben zu Rostock 209

Geschichte

der

Buchdruckerkunst

in

Meklenburg

bis zum Jahre 1540

von

G. C. F. Lisch,
Großherzoglich-meklenburgischem Archivar ꝛc.

Mit einem Anhange über die niederdeutsche Bearbeitung des Reineke Voß.

I.

Buchdruckerei
der
Brüder vom gemeinsamen Leben
zu
St. Michael in Rostock.

1.

Ueber die Brüder vom gemeinsamen Leben überhaupt.

Ueber die sogenannten Michaelis-Brüder oder die Brüder vom gemeinsamen Leben im Frater-Kloster zu St. Michael in Rostock ist bisher in unserer Landesgeschichte noch nicht das, zur Erkenntniß der Brüderschaft nöthige Licht verbreitet. Es kann nicht die Absicht sein, die vielen, im vorigen Jahrhundert verbreiteten Irrthümer und entstandenen Dunkelheiten, nach welchen die „Michaelis-Brüder" irgend einem der bekanntern Mönchs-Orden angehören sollten, zu widerlegen und aufzuhellen. Nach den neuern kirchengeschichtlichen Forschungen sind wir jetzt im Stande, ohne Rückblick auf frühere Irrthümer die Verfassung und den Geist dieser Genossenschaft in ihrer Wirklichkeit klar darzustellen [1]) und dadurch helles Licht über die rostocker Brüderschaft zu verbreiten.

---

1) Das neueste Werk über die Brüder vom gemeinsamen Leben ist:
Johann Wessel, ein Vorgänger Luthers, von Ullmann, Hamburg 1834, — und vorzüglich: Erste Beilage: Ueber die Brüder vom gemeinsamen Leben, S. 389 bis 448; vgl. auch S. 34 flgd.
Die zunächst folgenden allgemeinen Schilderungen sind, oft wörtlich, diesem ausgezeichneten Werke entnommen.
Die neuern Forschungen über diese Brüderschaft sind vorzüglich angeregt durch:
G. H. M. Delprat Verhandeling over de Broederschap van G. Grote en over den Invloed der Fraterhuizen etc. Utrecht, 1830 (eine gekrönte Preisschrift).
Vgl. Ullmann, S. 445.

Das Verderbniß des öffentlichen und kirchlichen Lebens im Fortschritte des Mittelalters rief, besonders seit dem 12. Jahrhundert in den Abendländern, in ernstern Gemüthern einen tiefern christlichen Sinn hervor und nöthigte Männer und Frauen, welche einen reinern Geist bewahrten und pflegten, sich von dem Treiben der Welt zurückzuziehen; es blieb ihnen, da auch die Klöster nicht selten von dem Verderben der ganzen Kirche mit ergriffen waren, nichts weiter übrig, als in freien brüderlichen Vereinen zusammenzutreten, um in denselben einen ernstern evangelischen und praktischen Geist zu pflegen. Diese freien Vereine trugen zum Theil äußerlich die Form des Klösterlebens, blieben aber frei von dem Zwange und dem hierarchischen Verbande desselben.

So zieht sich durch den größern Theil des Mittelalters, von der Hierarchie häufig gedrückt und verfolgt, mehr dem Leben des Volkes, als dem Wirken der Kirche zugewandt, eine Reihe freier geistlicher Genossenschaften, in mehr oder minder geregelter Form und verschiedenen Lehren zugethan, aber alle in dem Grundbestreben nach einem evangelisch-praktischen Christenthume übereinstimmend.

Zuerst bildeten sich seit dem 11. Jahrhundert in den Niederlanden, zum Theil veranlaßt durch das Mißverhältniß der Geschlechter, welches die Kreuzzüge hervorbrachten, die Frauengesellschaften der Beghinen[1]); zu ihnen gesellten sich, besonders seit dem 13. Jahrhundert, die Männervereine der Begharden[2]), und seit dem Beginne des 14. Jahrhunderts kamen die Lollharden hinzu[3]).

In den nördlichern Gegenden wurden, seit der zweiten Hälfte des 13. Jahrhunderts auch in Meklenburg, die vielfachen geistlichen Gesellschaften der Brüderschaften, Schwesterschaften, Graale, Gilden, Kalande sehr verbreitet. Von dem allgemein theilnehmenden Geiste des bürgerlichen Lebens geschützt, blühten diese Gesellschaften bald auf und wurden nur von der Inquisition und den Bettelmönchen verfolgt.

Dennoch fehlte es diesen Gesellschaften, wie es gewöhnlich bei kleinern religiösen Vereinen der Fall ist, an einer klarern Erkenntniß und kräftigern Regelung, so warm und innig auch die Frömmigkeit sein mochte, welche in ihren Kreisen herrschte.

---

1) Bereits im J. 1065 bestand ein Beghinenverein zu Bilvorden in Brabant; vgl. Hoffmann von Fallersleben Altniederländ. Schaubühne, Breslau, 1838, S. 232.

2) Das älteste Begharbenhaus ist das zu Löwen vom J. 1220; vgl. Hoffmann a. a. O.

3) Ueber die Lollharden vgl. Hoffmann a. a. O.

Sollte sich die bessere Richtung dieser Gesellschaften behaupten, so mußten diese zu einer höhern Stufe allgemeiner Geistesentwickelung geleitet werden. Und dies geschah durch die Brüder vom gemeinsamen Leben (fratres communis vitae), welche in ihrem Streben zu dem praktischen Wirken einen wissenschaftlichen Geist, zu der gefühlvollen Innigkeit eine reinere Erkenntniß gesellten.

Der erste Urheber dieser neuen Entwickelungsreihe war Gerhard Groot (Gert Groete, Gerhardus Magnus), geboren 1340 und gestorben 1384 zu Deventer, wo eine bedeutende Schule war. Er nahm im reifern Alter wieder seinen Sitz zu Deventer und versammelte hier einen Kreis von Schülern und jüngern Freunden um sich, in den er sich nach und nach ganz zurückzog. Dieser Kreis ward von selbst immer größer, bis endlich aus demselben die Stiftung des gemeinsamen Lebens hervorging, indem Gerhard Groot demselben als einer geschlossenen Gesellschaft bestimmtere Regel und Begrenzung gab. So bildeten die Gleichgesinnten und Gleichgebildeten bald eine geschlossene Gesellschaft, und als die Art ihres Zusammenlebens Nachahmung fand, einen religiösen Bund, der in familienartige Vereine getheilt war, welche stets im Innern eine lebendige Gemeinschaft erhielten. Dieser Verein des gemeinsamen Lebens hatte eine gewisse Aehnlichkeit mit den philosophisch-ascetischen Bundesgenossenschaften des heidnischen und jüdischen Alterthums, aber er war freier, offener und praktischer, jedoch wieder dem Mönchsleben verwandt, aber, da keine Verpflichtung auf Lebenszeit statt fand, zwangloser und von einem edlern Geiste beseelt, der mehr das Wohl Anderer, als das eigne zum Zielpunkt hatte; denn der Hauptzweck dieses Vereins lag in der Begründung, Darstellung und Verbreitung eines praktisch-christlichen Lebens. Diesen Zweck suchten die Brüder zunächst an sich selbst zu erreichen in der ganzen Art ihres Zusammenseins durch eine sittlich strenge, einfache, aber doch nicht mechanisch geregelte Lebensweise, durch freundlich stille gegenseitige Hülfe, Arbeit und Dienstbarkeit für das Wohl der Welt, durch fromme Mittheilungen, sittliche Bekenntnisse, Vorlesungen und Andachtsübungen; nach außen hin wirkten sie für ihre Zwecke durch Abschreiben und Verbreiten der heiligen Schrift, besonders der Evangelien, der Apostelgeschichte und der Briefe Pauli, ferner zweckmäßiger religiöser Aufsätze, erbaulicher Schriften der Kirchenväter und anderer Religionslehrer, wie der Bücher von Augustin, Anselm, Bernhard u. A., besonders aber durch christlichen Volksunterricht, durch Be-

lebung und Verbesserung der Jugendbildung, in welcher sie Epoche machten, indem sie das Erlernen des Lesens und Schreibens Allen, Reichen und Armen, zugänglich machten.

Nach Gerhards Tode (20. August 1384) gingen die Vorsteher und Leiter seiner Stiftungen auf dem von ihm eingeschlagenen Wege fort, und in kurzer Zeit waren an den verschiedensten Orten von Holland, Geldern, Brabant, Friesland, Westphalen Brudervereine gegründet. Gerhards Nachfolger gaben dem Werke Verbesserungen und Erweiterungen, durch welche das Ganze mehr Regelung und Haltung gewann. Vorzüglich war es Florentius Radewin (1384 † 1400), welcher Gerhards letzten Lieblingswunsch in Erfüllung brachte, indem er im Jahre 1386 den Plan zu einem Kloster regulirter Kanoniker entwarf, welches den Mittelpunkt für die Männer- und Frauen-Vereine des gemeinsamen Lebens bilden sollte. Der Herzog Wilhelm von Geldern begünstigte das Unternehmen und der Bischof von Utrecht, Florentius von Wewelinkhoven, gab seine Genehmigung. So kam das Kloster der mit den Brüdern des gemeinsamen Lebens verbundenen Kanoniker zu Windesem oder Windesheim zu Stande, auf welches bald andere ähnliche Anstalten folgten, namentlich das Kloster auf dem St. Agnesberge bei Zwoll.

Fortan bildeten die Stiftungen der regulirten Chorherren oder der Kanoniker des gemeinsamen Lebens, welche in der strengern Form des Mönchslebens in Klöstern vereinigt waren, den mehr abgeschlossenen Mittelpunkt der Brüderschaft, und gaben dieser Ordnung und Regelung.

Die größere, freier sich bewegende, mehr in das Volksleben eindringende Masse der Gesellschaft bestand aus den gewöhnlichen Brüdern des gemeinsamen Lebens, welche entweder in Bruderhäusern, Fraterhäuser genannt, beisammenwohnten, oder einzeln und zerstreut in geistlichen Aemtern standen und für die Jugendbildung wirkten, aber in steter Verbindung mit dem großen Vereine waren. Die gewöhnlichen Brüder des gemeinsamen Lebens theilten sich wieder in Priester, Kleriker und Laien; die Priester hatten die gewöhnliche Priesterweihe und andere gelehrte Würden genommen; der Stand der Kleriker correspondirte dem Mönchsstande, jedoch ohne Gelübde auf Lebenszeit; die Laien bestanden aus Leuten aller Art aus dem bürgerlichen Leben, aus Künstlern, Handwerkern und Arbeitern aller Art, welche den

mannigfaltigen Zwecken der Brüderschaft dienten. In einem Fraterhause lebten immer ungefähr 20 Brüder aus den drei Abtheilungen der Brüderschaft zusammen, hatten gemeinsame Casse und Speisung und verrichteten, außer den von jedem besonders übernommenen Hauptgeschäften, wechselsweise bereitwillig die zur Erhaltung des Hauses nothwendigen häuslichen Dienste. Die gewöhnliche Kleidung der Brüder war ein grauer Oberrock (Gerhard Groote kleidete sich in grau); das Haupt war mit einer grauen Kappe bedeckt, woher sie auch cucullati (Bekappeten) genannt wurden. Jedem Hause stand ein Vorsteher vor, welcher Rector, Pater, Präpositus, Prior oder Verweser genannt und aus der Mitte der Brüder gewählt ward; ihm zur Seite stand ein Vicerector; besondere Aemter und Geschäfte hatten der Procurator oder Oeconom, der Scripturarius, der das Geschäft des Abschreibens beaufsichtigte, der Librarius, der den Vertrieb der Bücher besorgte, der Magister novitiorum, Infirmarius, Hospitiarius, die Scholares, welche den Schulunterricht ertheilten, und sodann die einzelnen Handwerker, Arbeiter und Novizen. — Die Ordnung der Gesellschaft beruhte nicht auf eigentlichen Regeln oder Gesetzen, sondern auf Sitten und Gewohnheiten, welche durch Herkommen und Uebereinkunft oft zu Satzungen wurden.

Zu gleicher Zeit und nach denselben Grundsätzen entwickelten sich auch die Frauenvereine des gemeinsamen Lebens.

Florentius Radewin starb im Jahre 1400; er ist der vollständige Gründer, Ordner und Befestiger des Instituts. Nach ihm leuchteten viele große Männer aus dem wohlthätigen Streben der Brüderschaft hervor, wie Gerhard Zerbold, auch Gerhard von Zütphen genannt († 1398, 31 Jahre alt), Thomas von Kempen († 1471, 91 Jahre alt), der berühmteste der Brüder des gemeinsamen Lebens, Johann Wessel, der wahre Vorläufer der Reformation, wie überhaupt das ganze Wirken der Brüderschaft die sich von selbst entwickelnde Reformation genannt werden kann.

Die Wirksamkeit der Brüder umfaßt beinahe zwei Jahrhunderte; ihre Blüthe erstreckt sich etwa von 1425 bis in den Anfang des 16. Jahrhunderts, in welchem Zeitraume des Verfalls sie fast allein unter allen geistlichen Vereinen dem Forscher einen tröstlichen Rückblick gewähren. Die meisten Bruderhäuser wurden um 1425 und 1450 gestiftet.

Unter den Päpsten zeigten sich besonders Martin V., Eugen IV. und Pius II. der Brüderschaft geneigt [1]).

Den Verfall und Untergang der Brüderschaft bewirkten mehrere Ursachen; theils wurden sie durch die seit der Reformation entstandenen Schulen und durch den großen kaufmännischen Verkehr der Buchdruckerei überflüssig, theils bewahrten sie nicht den ursprünglichen Geist der Verbrüderung, ohne daß sie sittlich sanken, oder sie schritten nicht mit dem Geiste der Zeit fort, theils machte man mit der Zeit keinen großen Unterschied zwischen den Fraterhäusern und den Mönchsklöstern und stürzte bei der allgemeinen Säcularisirung in den niederdeutschen Ländern, der eigentlichen Heimath des gemeinsamen Lebens, jene mit diesen, theils gaben sie durch ihre schroffe Haltung, im Bewußtsein des Werthes ihrer Brüderschaft, gegen die Jünger einer geistreichen, bewegten Zeit Anstoß, und so erstickte man sie grade nicht, gab ihnen aber auch keine Nahrung, bis sie, wenn auch ehrenvoll, doch unrettbar in der Mitte des 16. Jahrhunderts untergingen.

Dies sind die allgemeinen Grundzüge der Geschichte der Brüderschaft vom gemeinsamen Leben, welche zur Erkenntniß der Wirksamkeit des Fraterklosters zu Rostock unumgänglich erforderlich sind, aber auch helles Licht über dieselbe zu verbreiten im Stande sein werden.

---

1) Das Verzeichniß einer Sammlung sehr seltener und werthvoller Handschriften und Bücher, welche dem Meistbietenden abgelassen werden sollen, Hamm, 1838, scheint ein sehr ehrenwerthes Monument der ältern Brüder vom gemeinsamen Leben zu sein, indem alle hier ausgebotenen Handschriften und Bücher von diesen Brüdern zu stammen scheinen. Namentlich ist wichtig:

Nr. 33. Thomae a Kempis sermones XXX ad novitios regulares, tractatus in quibus consistat disciplina claustralis aliique eiusdem tractatus. Vita Gerardi Groet et sequacium eius. Vita Florencii Daventriensis, discipuli Gerardi de Groet, aliaeque vitae. Vitae Lidewigis virginis libri II. — Sehr wichtige, in der ersten Hälfte des XV Jahrhunderts geschriebene Handschr., theils auf Perg., theils auf Papier, gegen 300 Bl., 4.

und außerdem manche andere Handschriften von Gerhard Groet, Thomas von Kempis u. A.

Unter den Drucken ist wichtig:

Nr. 15. Francisci de Marone sermones, S. l. et a. (Bruxellis, apud fratres vitae communis) absque sign., cust. et pag. — Höchst selten.

Außerdem viele Drucke von Paffrod zu Deventer, z. B. Nr. 33. Discipuli sermones de tempore per anni circulum. S. l. et a. (sed Daventr. Paffrod circ. 1479).

2.

Das Frater-Haus der Brüder vom gemeinsamen Leben zu Rostock, genannt der Grüne Hof zu St. Michael.

a) Entstehung und Wachsthum des Hauses.

Die ersten Nachrichten[1]) von dem Frater-Hause zu Rostock, welches das einzige in den Ostseeländeen[2]) gewesen zu sein scheint, stammten bisher aus jener Zeit, wo es schon in voller Blüthe stand, nämlich aus dem J. 1476, als das erste bekannte Buch aus der Druckerei der Brüder erschien. Dennoch mußte die Stiftung schon früher erfolgt sein[3]), da die Brüder unmittelbar nach der Herausgabe ihres ersten Drucks schon so viel erworben hatten, daß sie Kloster und Kirche bauen konnten und schon vorher Buchdruckerei und Buchladen hatten anlegen können.

Da nach der Urkunde vom 8. Oct. 1539[4]) die Brüder mit ihrem ganzen Besitze auch alle ihre Urkunden dem Rathe der Stadt Rostock verschrieben, so mußten diese auch wahrscheinlich in dem Stadt-Archive zu Rostock aufbewahrt werden. Und wirklich haben sich diese Urkunden, von denen die wichtigern in dem angehängten Urkunden-Buche mitgetheilt sind, auch im Stadt-Archive zu Rostock gefunden[5]), so daß jetzt die Abfassung einer vollständigen Geschichte[6]) der rostocker Brüderschaft möglich geworden ist.

---

1) Bisher waren keine andere Urkunden über die rostocker Brüderschaft bekannt, als diejenigen, welche über den Untergang des Fraterhauses im „Etwas von gelehrten rostockschen Nachrichten" 1739, S. 649 (Nr. XXVI und XXVII der Urkunden-Sammlung zu dieser Abhandlung) gedruckt sind.

2) Nach der Urk. Nr. IX bestand ein Schwesternhaus zu Neustadt in Holstein, an der Ostseeküste, in der Nähe des Klosters Cismar. Nach einem Repertorium im Stadt-Archive zu Rostock scheint auch ein Schwesternhaus in der Stadt Stralsund gewesen zu sein, wenn es nicht mit dem Brigittenkloster zu Stralsund verwechselt ist.

3) Krey in seinen „Beiträgen zur mekleub. Kirchen- und Gelehrten-Geschichte", II, S. 198, sagt aus Vermuthung:
„1450 (noch wohl früher): Frater- (Michaelis-) Closter zu Rostock".

4) Vgl. Urk. Nr. XXVII.

5) Nachdem der Rath der Stadt Rostock die Benutzung der Urkunden der Brüderschaft bereitwilligst gestattet hatte, habe ich die mühsame Aufsuchung und die Vorlegung der zerstreueten Pergamente, so wie die Mittheilung anderer, höchst interessanter Nachrichten zur Buchdruckergeschichte der unverdrossenen Freundlichkeit des Herrn Senators und Archivars Dr. Crumbiegel zu danken.

6) Die Urkunden der rostocker Brüderschaft belaufen sich auf ungefähr 60 Stück. Von diesen habe ich alle diejenigen, welche ein allgemeineres Interesse haben oder wichtige Vorfälle berühren, ungefähr die Hälfte, abgeschrieben und in der Urkundensammlung mitgetheilt. Die übrigen, fast alle Rentenverschreibungen oder Cessionen, sind für die Geschichte des Fraterhauses excerpirt.

Die Gründung des Frater-Hauses hängt ohne Zweifel mit der Stiftung der Universität Rostock (1419) in der Art zusammen, daß die aufblühende Universität, die, als eine niederdeutsche, den niederländischen Brüdern vom gemeinsamen Leben näher lag, als irgend eine andere deutsche, die Brüder nach sich zog, welche an dem wissenschaftlichen Institute Stütze und Nahrung fanden: denn nur so möchte sich das Herbeiströmen so vieler Niederländer und auch Graduirter von Paris zu der rostocker Hochschule nach der alten Universitäts-Matrikel[1]) erklären lassen. Auch die im J. 1466 in der alten Hanseſtadt Rostock gestiftete allgemeine Landfahrer-Krämer-Compagnie (von Messekaufleuten, im Gegensatz der Seefahrer,) mochte viel zur fernern Belebung der Brüderschaft beitragen, da diese Compagnie jährlich viele Niederländer nach Rostock zog.

Gestiftet ward das Frater-Haus zunächst vom „Frater-Hause zum Springborn binnen der Stadt Münster in Westphalen“[2]), welchem auch der Convent von Rostock bis zu seiner Auflösung unterworfen blieb[3]). Die Brüder zu Rostock nannten sich im Verlaufe der Zeit die „Herren Priester, Kleriker und Brüder vom gemeinsamen Leben des Hauses vom Grünen Hofe zu St. Michael binnen der Stadt Rostock“[4]).

Nach den vorhandenen Urkunden läßt sich jetzt die äußere Geschichte des Bruderhauses klar darstellen. Die Brüder vom gemeinsamen Leben waren ungefähr im J. 1462[5]) nach Rostock gekommen; denn am 8. Sept. 1462 wurden von zwei rostocker Priestern, Nicolaus Mund und Laurentius Eulemann, für zwei Priester von der neuen Congregation des gemeinsamen Lebens der Brüder zum Grünen Hofe zu Rostock[6]) zwei Commenden in der Kirche des cistercienser Nonnenklosters zum Heil. Kreuz in Rostock fun-

1) Die rostocker Universitäts-Matrikel ist im Auszuge mitgetheilt im Etwas, für das 15. Jahrhundert vorzüglich vom J. 1789.

2) Das Fraterhaus in Münster blühte schon seit dem Jahre 1400. Vgl. Erhard in Zeitschr. f. westphäl. Gesch. ꝛc. I, 1, Münster, 1838, S. 28.

3) Vgl. Urk. Nr. V, IX und XXVI.

4) Vgl. die Urkunden-Sammlung in den meisten Urkunden.

5) Die Kirche vor dem (Kröpeliner) Thore, welche im J. 1394 durch Ablaß gegründet und sehr vielen Heiligen, unter denen der H. Michael obenansteht, geweihet ward, ist die St. Gertrudenkirche, da unter den Heiligen der Kirche in den Original-Urkunden der Name der H. Gertrud mit großen Anfangsbuchstaben geschrieben ist, welche dazu roth durchstrichen sind. Diese Kirche hat mit dem Bruderhause zu St. Michael nichts gemein, wenn man auch wohl hin und wieder darauf gerathen sein mag.

6) Vgl. Urk. Nr. I.: „presbiteri de nova congregatione communis vite fratrum viridisorti Rostoc“.

dirt und mit 600 Mk. Capital dotirt, eine Fundation, welche für die Brüderschaft von den wichtigsten Folgen ward. Es waren drei Brüder Priester, wahrscheinlich aus dem Frater-Hause zu Münster, welche zuerst nach Rostock kamen, nämlich: Heinrich Xantis (von Xanten?), Nicolaus von der Nienborg (de novo castro), auch von Deer zubenannt, späterhin Rector des Frater-Hauses, und Heinrich Loen[1]).

Nach einer Urkunden-Registratur schenkte der besondere Wohlthäter der Brüderschaft, der Priester Nicolaus Sukow, der eine Zeit lang auch Probst des Klosters zum H. Kreuz war, schon im J. 1463 den Brüdern 12 Mark Renten aus einem Hause in der Schnickmannsstraße und aus Peters von Cölln Hause und Hofe. Auf diesem Hofe Peters von Cölln am Kuhthor[2]), in der Nähe der Beginen, am Ende des noch jetzt sogenannten Beginenberges[3]), ungefähr dort, wo jetzt das Stadt-Krankenhaus an der Stadtmauer steht, wohnten die Brüder zuerst, wenn ihnen auch der Hof nicht eigenthümlich gehörte. Schon bei der Einwanderung legten sie ihrer Stiftung den Namen des Grünen Gartens (viridisorti, d. i. viridis horti) oder des Grünen Hofes bei, welchen sie auch nach Versetzung ihrer Wohnung beibehielten.

Hier blieben die Brüder jedoch nicht lange. Schon Ostern 1464 verlieh ihnen das Kloster zum Heil. Kreuz[4]), damit sie desto bequemer ihr Amt in der Kirche dieses Klosters verrichten könnten, für eine jährliche Rente von 16 Mark rostocker Münze mehrere dem Kloster gehörende Gebäude, nämlich einen Bauhof, zwei Buden, eine Kemenade oder kleinere

---

1) Vgl. Urk. Nr. II und VII.

2) Vgl. Urk. Nr. II und VII. „brodere der samelinghe nu tor tiid wanende vp deme haue wanner tiid Peters van Collen beleghen by deme kodore".

3) Aus dem Stadtbuche des 16. Jahrh. ist mir durch die Güte des Herrn Cämmerei-Secretairs Päpcke folgender Auszug erlaubt:
„daß Kuhedohr So nun zur bürgerlichen Custodie eingerichtet ist worden.
„Die Westenseit Descendendo.
„Aus dem Schwartzen Haußbuche anno 1470.
„Laurentius Pyelsticker cum consensu Gretken vxoris „suae, tanquam heredes Hinrici Schonemurs, cum consensu etiam fratrum communis vitae, vendiderunt „Consulatui Rostockcensi domum eorum ante valvam Khodohr, prope Mindeman sitam, cum curia et „dohrwege, euntem ad montem Baginarum cum suis „attinentiis, quam, ut ipsorum erat, ipsi Consulatui resignaverunt et warandiam promiserunt".

4) Vgl. Urk. Nr. II; vgl. Nr. VI u. a. a. O.

„Wohnung“ und andere verfallene Gebäude, in der schwanschen Straße an der Stadtmauer, links am Ausgange zum Thore, an der Ostseite. Die Verleihung dieser Gebäude, welche die Brüder nicht verschlechtern, vielmehr zum Neubau nach ihrem Gefallen benutzen sollten, war der Grund zur festen Begründung und demnächstigen Erweiterung des Frater-Hauses. Hier wohnten sie denn auch bald darauf: nach zwei Schenkungs-Urkunden des Nicolaus Sukow sicher seit Michaelis 1469[1]). Zu gleicher Zeit war denn auch der Convent vollzähliger eingerückt. An die Spitze desselben hatte sich bei der Installirung der Bruder Johannes Veghe vom Springborn in Münster, als derzeitiger Rector (rector pro tempore), gestellt; ihm zur Seite stand Nicolaus von Deer als Procurator; außerdem lebten im Bruderhause der Priester Johannes Stuve und vier Kleriker[2]). Hier hatten sich die Brüder einstweilen häuslich und für ihre Andachtsübungen auch eine kleine Kapelle[3]) eingerichtet. Von dieser Zeit an erhielten sie auch mehrere Schenkungen von Renten in und außerhalb Rostock; diese Schenkungen beginnen mit ihrer häuslichen Festsetzung im J. 1469[4]), und nachdem sie die Tilgung der auf den Grundstücken haftenden Schulden möglich gemacht hatten[5]).

Jetzt strebten die Brüder nach einer selbstständigen Existenz; und diese erreichten sie auch sehr bald möglichst vollständig. Die wichtigste Begünstigung war eine päpstliche Anerkennung. Schon der Papst Paul II. hatte ihnen am 29. Dec. 1470 ihre Anerkennung versichert und ihnen die Erlaubniß zur Anlegung einer Kapelle und eines Kirchhofes, so wie zur Erwählung eines eigenen Beichtvaters gegeben und sie vom Besuche ihrer Pfarrkirche befreiet, des Rechtes der Pfarrkirche unbeschadet. Dieser Papst war aber, vor Ausstellung der Bulle (28. Julii 1471), darüber weggestorben. Daher bewilligte ihnen diese Vorrechte sein Nachfolger, der Papst Sixtus IV., in

---

1) „Fratres presbiteri et clerici in communi viuentes viridis orti in „Rostok prope portam dictam vulgariter dat Zwansche dor „habitantes“ (1469 Michaelis) — und: „de erliken hern prestere „vnde clerken leuende van eren menen gudern vnde menen tafelen“ (1469, Weihnacht). Vgl. Urk. Nr. III.

2) Vgl. Urk. Nr. III und Nr. VI.

3) Vgl. Urk. Nr. VIII.

4) Diese ersten Einkünfte, welche sie durch den Priester Nicolaus Sukow im J. 1469 durch mehrere Urkunden, und schon früher erhielten, sind in der Urkunde Nr. III aufgezählt.

5) Vgl. Urk. Nr. IV.

einer Bulle vom 25. Aug. 1471[1]), „ohne grade dadurch die Lebensweise der Brüder billigen zu wollen“[1]). Diese Bulle ward an den Rector Johann Veghe zum Springborn in Münster ausgefertigt. Jetzt eilten die Brüder, auch von ihrem Bischofe Werner von Schwerin eine Confirmation zu erhalten, vorzüglich aus Furcht, „gewisse Nachahmer ihrer Lebensweise möchten ihnen durch Schlauheit und Kränkung schaden“[2]); um ihnen ihren mit Mühe erbauten Besitz zu sichern, ertheilte der Bischof ihnen die Confirmation am 3. Aug. 1472[3]). Zur größern Sicherheit ihres fernern Strebens entsagte das Kloster zum Heil. Kreuze[4]) am 11. Nov. 1472 allen Kündigungsrechten an den ihnen verliehenen Besitzungen und reservirte sich allein die Erhebung von ablöslichen 10 rostocker Mark Renten, da die Brüder schon 6 Mark abgelöset hatten. Hiedurch erlangten die Brüder einen möglichst freien Besitz ihrer Grundstücke; zur Verleihung des Eigenthums mochte sich der Rath der Stadt Rostock wohl schwerlich verstehen: sie gewannen auch nie ein freies Eigenthumsrecht. — Jetzt insinuirten die Brüder auch dem Pfarrer des Jacobi-Kirchsprengels die päpstliche Bulle[5]).

Da machte sich der Rector des Frater-Hauses zum Springborn in Münster, Johannes Vege, derselbe, der das Bruderhaus zu Rostock gestiftet hatte, in Begleitung des Bruders Johannes Spikermann vom Bruderhause zu Herworden, auf, um das Haus zu Rostock zu visitiren. Dies geschah am 4. Oct. 1475. Die Visitatoren fanden zwar die Einrichtung des Bruderhauses lobenswerth, jedoch auch manches zu verbessern; sie entfernten daher den leibesschwachen Rector Johannes von Iserlon, bestellten den bisherigen Procurator Nicolaus von Deer zum Rector und den Bruder Bernhard tom Dike zum Procurator und gaben dem Hause eine Regel, welche am Anfange eines jeden Monats vorgelesen werden sollte, bis zur nächsten Visitation[6]). Der Bischof Balthasar von Schwerin bestätigte diese Regel, welche

---

1) Vgl. Urk. Nr. V. — Der Papst sagt: „non intendens propterea dictus „Paulus predecessor nostrum modum vivendi in aliquo approbare“. — Die Päpste erblickten in allen den freien Vereinen, wie in denen der Beginen und Lollarden, nichts als Ketzerei.

2) „Timent tamen ipsi presbiteri et fratres de communi vita quorundam „emulorum suorum astutiam et offensam“, sagt der Bischof Werner.

3) Vgl. Urk. Nr. VI.

4) Vgl. Urk. Nr. VII.

5) Vgl. Urk. Nr. VIII.

6) Vgl. Urk. Nr. IX.

er ein „Geſetz der Liebe" (cartam caritatis) nannte, am 4. Oct. 1475[1]). Der neue Rector Nicolaus von Deer (1475—1490) muß ganz der Mann dazu geweſen ſein, eine Brüderſchaft zu regeln und empor zu bringen. Er verſchaffte dem Bruderhauſe nicht allein faſt allen Grundbeſitz an der weſtlichen Seite der ſchwanſchen Straße, vom Bruderhauſe am ſchwanſchen Thore nach dem Hopfenmarkte hinab, und alle dahinter liegenden Wohnungen zu beiden Seiten der Altbüttelſtraße[2]), ſondern führte auch den Bau der Kirche (1480—1488) aus und legte die Buchdruckerei (1475) an. Daher geſchah es denn auch, daß der Biſchof Balthaſar von Schwerin, in Betracht der ſegensreichen Wirkſamkeit der Brüder in den Diöceſen Cölln, Lüttich, Utrecht und Münſter, am 31. März 1476 die Brüderſchaft zu Roſtock zu einer kirchlichen Congregation erhob und ihre Regel erneuete[3]). Ihre kirchlichen Verhältniſſe zur Mutterkirche wurden erſt am 21. Junii 1485 ſo geregelt[4]), daß die Brüder, mit Ausnahme der Entrichtung des Leichengeldes und des Vierzeitenpfennigs, kirchliche Freiheit erhielten, welche ihnen am 4. Julii 1499 beſtätigt ward[5]). Nachdem in dem Zeitraume von 1480—1488 die Kirche erbauet, und bald darauf geweihet war, verlieh der Biſchof Conrad Loſte von Schwerin, in gleicher Zuneigung zur Brüderſchaft wie ſeine Vorgänger, am 21. April 1493 der Kirche einen vierzigtägigen Ablaß[6]), den die Brüder darauf ſelbſt ertheilten[7]). Mit der Vollendung eines neuen Kloſtergebäudes im J. 1502 ſchließt der Wachsthum des Bruderhauſes.

Nachdem die Stiftung und Befeſtigung des Bruderhauſes erforſcht iſt, wird ſich auch

b) der Geiſt und die Regel der Brüderſchaft

darſtellen laſſen. Die innere Verfaſſung wird vorzüglich erkannt aus der päpſtlichen Bulle[8]), aus der Regel des vorgeſetzten Rectors von Münſter[9]) und aus den Confirmationen der ſchwe-

---

1) Vgl. Urk. Nr. IX.
2) Die Erwerbung der Grundſtücke des Bruderhauſes geſchah größtentheils in dem Zeitraume von 1476—1481.
3) Vgl. Urk. Nr. X.
4) Vgl. Urk. Nr. XIII.
5) Vgl. Urk. Nr. XVI.
6) Vgl. Urk. Nr. XIV.
7) Vgl. das Schema des Ablaßbriefes der Brüder unten bei den Drucken beim J. 1500, Nr. 10.
8) Vgl. Urk. Nr. V.
9) Vgl. Urk. Nr. IX.

riner Biſchöfe[1]). Die Hauptgrundzüge der Brüderſchaft beſtehen, vorzüglich nach den Worten der päpſtlichen Bulle darin, daß die Brüder:

1) als weltliche Cleriker,
2) in Gemeinſchaft,
3) ohne Privateigenthum des Einzelnen,
4) von ihrer Hände Arbeit

leben[2]). Vorzüglich wird das gemeinſame Leben und der Lebensunterhalt durch eigene Arbeit häufig hervorgehoben[3]) und als empfehlenswerth geprieſen.

Nach der von ihrem Vorgeſetzten ihnen gegebenen Regel und nach den biſchöflichen Confirmationen läßt ſich auch die innere Verfaſſung unter gewiſſe Grundgeſetze bringen:

1) Die Brüder ſollen dem Frieden, der Liebe und der Eintracht nachſtreben; dies iſt ihr höchſtes Geſetz, ihre erſte Regel.

2) Sie ſollen in der Form von Weltgeiſtlichen in beſtimmten Häuſern und Collegien nach den Vorſchriften der Evangelien und der heiligen Väter, auch der Päpſte und ihrer vorgeſetzten Kirchenobern zuſammen wohnen.

3) Sie ſollen nach dem Muſter der Bruderhäuſer zu Cölln und Münſter in Gemeinſchaft und brüderlich zuſammen leben und verbotene Gewohnheiten und Einrichtungen vermeiden.

4) Sie ſollen ſich in kirchlichen Ceremonien und Gebräuchen nach den Vorſchriften und Gebräuchen der ſchweriner Kirche richten.

5) Sie ſollen ſich einen tüchtigen, ehrenwerthen und geſchickten Mann aus dem Prieſterſtande zum Rector wählen, der ſich einen Procurator zum Gehülfen nimmt und mit dem Rath der Prieſter des Hauſes die häuslichen Dienſte ordnet.

6) Sie ſollen dem Rector nach den Statuten und den Gewohnheiten der Brüderſchaft und in allen häuslichen Angelegenheiten mit Ehrfurcht gehorchen.

---

1) Vgl. Urk. Nr. VI, IX, X.

2) Vgl. Urk. Nr. V:
„clerici seculares in communi vita de laboribus manuum suarum „absque propriis viventes".

3) Vgl. Urk. Nr. X: „in communi absque rerum proprietate viventes, „eciam de manuum suarum laboribus necessaria conquirentes, „— — ex quorum vita et actibus exemplaribus plurima — monasteria „— — felicia incrementa multipliciter susceperunt ac in dies susci„piunt". — Urk. Nr. XXVI: „myt vnserem egen vnd durch vnsen „arbeit vnd flyte vordeinte geld gekofft — — vnde mit va„sen eigenen henden vpgebuwet". — Vgl. Kreyß Beitr. I, S. 348: „Fratrum domus, — — qui eam sue sumptu et labore extruxe„runt"; vgl. Chytraeus orat. de vrbe Rostoch. u. Etwas 1789, S. 19.

7) Sie ſollen in Angelegenheiten des Hauſes und in den Capitel-Verhandlungen, zu deren Berathung nur ordinirte Geiſtliche zugelaſſen werden, unverbrüchliches Schweigen beobachten.

8) Sie ſollen, mit Ausnahme des Rectors und des Procurators, kein Geld bei ſich bewahren oder zum eignen Gebrauche ausgeben, es ſei denn auf ausdrückliche Erlaubniß des Rectors.

9) Sie ſollen alle ihre Güter immer als gemeinſchaftliche betrachten und keine Teſtamente machen.

10) Sie ſollen ihre Lebensbedürfniſſe durch eigene Arbeit erwerben und nicht betteln und ſollen ihre tägliche Arbeit nach den Anordnungen des Rectors mit Fleiß auszurichten ſtreben.

11) Der Rector und die Aelteſten des Hauſes ſollen genau auf die Beſchaffenheit derer achten, welche in die Brüderſchaft aufgenommen werden wollen, daß nämlich dieſe einen guten Charakter und anerkannte Redlichkeit verbürgen, damit die Brüderſchaft die Hoffnuug einer ſegensreichen Wirkſamkeit von ihnen hege.

12) Der Novizen-Meiſter vorzüglich ſoll für die tüchtige Unterweiſung der Novizen und der Aufgenommenen ſorgen, damit ſie ſich in jeder Tugend achtbar, zum Gehorſam geneigt, geſittet, beſonnen und nüchtern, ehrerbietig gegen die Brüder, in und bei Allem aber als Verehrer der Demuth erzeigen[1]).

Es waren alſo rein die Gebote der chriſtlichen Liebe und die Gebräuche einer, auf Tugend gegründeten Gemeinſchaft, denen die Brüder folgten; in kirchlichen Dingen beobachteten ſie die Inſtitutionen der kirchlichen Gemeinden, in denen ſie lebten.

Folgten die Brüder im Allgemeinen auch den Einrichtungen und Gebräuchen der Brüderſchaft überhaupt und beſonders ihres Hauſes, ſo hatten doch ſowohl das Frater-Haus ſelbſt, als eine kirchliche Congregation, als auch die Geweiheten unter den Brüdern eine

c) Kirchliche Wirkſamkeit,

deren nähere Betrachtung von nicht geringem Intereſſe iſt.

Als die Brüder nach Roſtock kamen, bildeten ſie noch keinen geregelten Convent; ſie fungirten einſtweilen als das, was

1) Kurz und bündig werden dieſe Regeln in der Confirmation des Biſchofs Balthaſar vom 4. Oct. 1475, Urk. Nr. IX, alſo ausgedrückt:
„Ut singule persone domus monitis et preceptis patris humiliter „obediant, silentiam servent, vitium proprietatis devitent, cari-„tatem mutuo seminent, castitatem diligant, secreta capituli „alienis non pandant, labores manuum et opera diurna iuxta „dispositionem patris rectoris diligenter adimplere studeant".

ſie waren, als Prieſter, und erhielten als ſolche am 8. Sept. 1462 für zwei Prieſter aus ihrer Mitte zwei Commenden in der Kirche des Kloſters zum Heil. Kreuz[1]), eine Schenkung, welche den ganzen Flor der Brüderſchaft zur Folge hatte. Am 12. Nov. 1499 verliehen ihnen die Burgemeiſter der Stadt Roſtock, als Vorſteher des Hospitals und der Kirche zum Heil. Geiſt, einen Altar in dieſer Kirche[2]). — Nachdem die Brüder einen feſten Wohnſitz gewonnen hatten, erlaubte ihnen der Papſt Sixtus IV. am 25. Aug. 1471[3]) die Weihung und den Gebrauch einer eigenen Kapelle und eines eigenen Kirchhofes, die Haltung des Gottesdienſtes in der Kapelle und die Wahl eines eigenen Beichtvaters und befreiete ſie von dem Beſuche der Kirche zu St. Jacob, in welcher ſie eingepfarrt waren, der Rechte der Pfarrkirche unbeſchadet. Nachdem die Brüder vom ſchweriner Biſchofe Confirmation[4]) und vom Kloſter zum Heil. Kreuze den ungeſtörten Beſitz ihres Hauſes erlangt hatten[5]), inſinuirten ſie am 28. Nov. 1472 dem Pfarrer zu St. Jacob die päpſtliche Bulle[6]) und leiteten damit die Verhandlungen zur Befreiung von der Pfarrabhängigkeit ein. Der Pfarrer erwiderte, er ſei auf eine Entſcheidung nicht vorbereitet und müſſe die Sache erſt mit dem herzoglichen Patron der Kirche berathen. Zwar gab der Herzog und Biſchof Balthaſar ihnen am 31. März 1476 eine Conſtitution[7]), in welcher er ihnen den Gebrauch einer Kapelle mit Altären und Glocken und eines Kirchhofes geſtattete, ihnen auch erlaubte, daß ihr Rector oder ſein Subſtitut der Brüder und anderer Kleriker, Studenten und Schüler Beichte höre und dieſelben abſolvire, daß ſie die Sacramente, Meſſen und andere kirchliche Dienſte verrichten, ein Siegel[8]) führen, die Brüder durch den biſchöflichen Vikar auf Vorſchlag des Rectors ordiniren laſſen könnten, ja daß der Rector die Gelübde an des Biſchofs Stelle annehmen dürfe, daß ſie zur Annahme geiſtlicher

1) Vgl. Urk. Nr. I.
2) Vgl. Urk. Nr. XVII.
3) Vgl. Urk. Nr. V.
4) Vgl. Urk. Nr. VI.
5) Vgl. Urk. Nr. VII.
6) Vgl. Urk. Nr. VIII.
7) Vgl. Urk. Nr. X.
8) Das ſchön geſchnittene Siegel, welches die Brüder vom J. 1470 (vgl. Urk. Nr. III) bis zu ihrem Untergange führten, und welches den St. Michael in einer gothiſchen Niſche mit der Umſchrift:

S. clericorum * communis * vite * virtvtis * orti * roſtoxen.

enthielt, iſt nach einem Original-Abdrucke Tab. I, Nr. 5, abgebildet.

Pfründen bevollmächtigt und ihre Güter Kirchengüter sein sollten; — aber dennoch reservirte er immer noch die Ansprüche des Pfarrers an das Bruderhaus. Diese hörten auch so bald nicht auf, indem er noch am 26. April 1484[1]) über die Zahlung der gewöhnlichen Priestergebühren, nämlich des Leichengeldes von 12 Schillingen für jede Leiche und des Vierzeitenpfennigs (eines Pfennigs an jedem der 4 großen Feste für jeden Kopf) quittirte. Endlich befreiete die Jacobi-Pfarre am 21. Junii 1485[2]) die Brüder von jeder Abhängigkeit von der Pfarre und von jeder Leistung an dieselbe, mit Ausnahme der Zahlung des Leichengeldes und des Vierzeitenpfennigs. Nachdem der Bau der Kirche im J. 1488 beendigt war und der Bischof Conrad von Schwerin sie mit ihren sieben Altären geweiht hatte, verlieh dieser der Kirche in derselben am 21. April 1493[3]) einen vom Papste bewilligten vierzigtägigen Ablaß, den die Brüder seit dem J. 1500 in gedruckten Fraternitätsbriefen selbst ertheilten[4]). Alle diese Rechte, welche die Brüder nach und nach erwarben, beschränkten sich auf die Ausübung eines stillen Gottesdienstes innerhalb der Brüderschaft. Endlich erlangten sie eine freiere kirchliche Wirksamkeit, als am 4 Julii 1499 zwischen der Jacobi-Pfarre und dem Bruderhause ein feierlicher Vertrag[5]), unter Vermittelung mehrerer geistlicher Würdenträger in Rostock und unter Consens des Bischofs und der Herzoge, dahin abgeschlossen ward, daß sie an gewissen Festtagen (wie am Michaelistage, am Kirchweihtage, Ostern und Pfingsten, am Stiftungstage(?) und an den Bettagen) vor Personen beiderlei Geschlechts öffentlichen Gottesdienst[6]), jedoch ohne Predigt, halten und an diesen Tagen milde Gaben einsammeln dürften, wofür die Brüderschaft jedoch der Pfarre ein im Dorfe Bistow fundirtes Capital von 100 Mark

1) Vgl. Urk. Nr. XI.
2) Vgl. Urk. Nr. XIII.
3) Vgl. Urk. Nr. XIV. — Gryse im Leben J. Slüters zum J. 1526 sagt auch: „Tho St. Michael in dem Frater-Kloster — — weren 7 „Altar, darvor Misse gelesen wart".
4) Vgl. das gedruckte Schema unter den Drucken beim J. (1500).
5) Vgl. Urk. Nr. XVI.
6) In Testamenten werden die Brüder öfter bedacht, damit sie Seelenmessen lesen. In einem Testamente des Dr. Thomas Wert im Großherzogl. Archive heißt es:
„Item dedit et assignauit religiosis fratribus apud S. „Michaelem ducentas marcas Lub., — — et vnus e dictis „fratribus quotidie missam pro defunctis legat". „— — Assignamus etiam fratribus S. Michaelis duas „casulas, — — item librum missale secundum ritum ec„clesie Halberstad. impressum".

sund. abtreten mußte. Mit diesem Vertrage, den ihnen grade die Geistlichkeit schwer genug gemacht hatte, war die kirchliche Wirksamkeit der Brüder abgeschlossen.

d) Die Besitzungen der Brüderschaft.

Als die Brüder nach Rostock kamen, bewohnten sie im J. 1462 Peters von Cölln Hof auf dem Beginenberge; diesen Hof nannten sie schon damals, wahrscheinlich mit einem willkürlich beigelegten Namen, den Grünen Hof[1]). Nachdem sie vom Beginenberge nach der schwanschen Straße gezogen waren (nach 1464), besaßen sie hier, durch die Verleihung des Klosters zum Heil. Kreuz, an der Westseite der Straße, am schwanschen Thore an der Stadtmauer, einen Bauhof, zwei Buden, eine kleinere Wohnung (Kemenade) und mehrere verfallene Gebäude[2]). Hier richteten sie sich zuerst so gut als möglich eine Wohnung, ein Frater-Haus, ein, auf welches sie den Namen des Grünen Hofes übertrugen. Hinter diesem Hause führten sie vor dem Bau der Kirche eine kleine Kapelle zu ihren eignen gottesdienstlichen Uebungen auf; diese Kapelle war schon im J. 1471 fertig[3]). Diese Kapelle war dem Heil. Michael, dem Schutzpatrone der rostocker Brüderschaft, geweiht; denselben Patron erhielt auch die später erbauete Kirche, und daher die Brüderschaft nach und nach den Namen des Klosters des Grünen Hofes zu St. Michael.

In kurzer Zeit gewannen die Brüder eine große Menge nahe liegender Wohnungen. Die wichtigste Erwerbung bestand darin, daß der Rathmann Heinrich vom Broke ihnen am Tage vor Jacobi 1476 seinen Hof und Baumgarten in der Altbüttelstraße westlich und südlich von der Brüder Hofe gab[4]); dieser Hof muß an der Stelle der Michaelis-Kirche gelegen haben. Von diesen beiden Anfangspuncten aus erwarben sie nach und nach Besitzungen in beiden Straßen nach der

1) Vgl. Urk. Nr. I.
2) Vgl. Urk. Nr. II und III.
3) Vgl. Urk. Nr. V. — Ueber diese Kapelle giebt Nic. Grypsen in seiner Historia von dem Leben J. Slüters zum J. 1526 Nachricht:
„Tho S. Michael in dem Frater-Closter: Kerke, und in der „Kapellen, so darsulvest im Bumhaue (Baumhofe) plach „tho stande, waren 7 Altar, darvor misse gelesen wart".
Diese Kapelle stand unstreitig südlich neben der Kirche auf dem jetzigen Stadtbauhofe.
4) Nach einem Urkunden-Inventarium. — Hiedurch ging ihre Besitzung nach zwei Straßen ohne Unterbrechung hindurch. Dieser Baumgarten ist wohl ohne Zweifel der Baumhof, in welchem die alte Kapelle stand.

Stadtmauer und nach dem Hopfenmarkte hin. In der schwanschen Straße zunächst am Bruderhause erhielten sie sehr bald 4 Buden oder Häuser und endlich im Jahre 1480 vom Rathmann Heinrich Meig [1]) noch 4 Buden. — In der Altbüttelstraße, welche im 16. Jahrh. auch die Michaelisstraße hieß, besaßen sie seit 1470 Heinrichs vom Broke Hof und Baumgarten und gewannen dazu am Freitage vor Michaelis 1479 von den Bürgern Curd Eler und Hans Becker drei Buden nach dem Hopfenmarkt hin und nach der andern Seite hin im J. 1486 von dem rostocker Bürger Claus Becker, zu Suderkopingh wohnend, eine Bude. Endlich schenkte ihnen der rostocker Bürger Heinrich Timm im J. 1494 acht Buden in der Rakerighe [2]), später auch der Grüne Weg [3]) genannt, (d. h. in der Verlängerung der Altbüttelstraße nach der Stadtmauer hin, welche Verlängerung jetzt zum Theil zum Stadtbauhofe gelegt und durch einen Thorweg von der Straße geschieden ist,) und noch eine Bude in der schwanschen Straße.

Die Brüder besaßen also im Anfange des 16. Jahrhunderts von der Stadtmauer an gegen den Hopfenmarkt hin an der Ostseite der schwanschen Straße und zu beiden Seiten der Altbüttelstraße im Zusammenhange drei Reihen Wohnungen und Höfe, welche ihren Besitz zu einem Ganzen abrundeten. Sie besaßen hier im Ganzen 26 Häuser, Buden oder Höfe. Als sie im Jahre 1480 den Bau der Kirche und des Klosters begannen, ward der Theil der Gebäude nach der Stadtmauer hin, namentlich die Höfe, welche sie in der schwanschen Straße vom Kloster zum Heil. Kreuz und in der Altbüttelstraße von Heinrich vom Broke erhalten hatten, abgebrochen. An der Stelle derselben entstanden Kirche und Kloster, welche noch jetzt stehen, und Kirchhof und Garten, der jetzige Stadtbauhof, und ein Weg mit einem Klosterthore an jeder Straße. So blieben ihnen in der schwanschen Straße nur 4 Buden (an der Stelle der alten Reitbahn) und in der Altbüttelstraße an der Westseite nur ein Haus und 2 Buden. In dem Hause neben des Klosters Thorwege in der Alt-

1) Die „Meysche", welche im J. 1519, nach der Urk. Nr. XVIII, in einer Bude der Brüder wohnte, ist vielleicht die Wittwe dieses Meig. Dies wird hier hinzugefügt, damit man dies Wort nicht als meisthe liefet und durch meister erklärt.

2) Vgl. Urk. Nr. XV.

3) Im Stadtbuche aus dem 16. Jahrh. heißt es:
„Im Gronen Wege sein achte buden, welche dem Frater-
„Closter gehorig".

büttelstraße hatten die Brüder ihre Schule[1]). An den acht Buden in der Rakerighe oder am Grünen Wege, dort wo jetzt die Freimaurer-Loge, die neue Reitbahn und ein Theil des Stadtbauhofes ist, ließen die Brüder im J. 1519 bauen[2]); es blieben ihnen hier nur 6 Buden. Bei dieser Gelegenheit versprachen sie, keine Häuser in der Stadt Rostock mehr zu kaufen. Alle ihre Grundstücke lagen zu Stadtrecht[3]).

Außer diesem Grundbesitz hatten die Brüder eine sehr bedeutende Anzahl kleiner Renten in Häusern und Grundstücken der Stadt. Bei der Visitation im J. 1566 trugen, nach dem Protocolle, diese Renten und die Miethe von den Buden noch 355 Mark sund. oder 118 fl. 16 ßl. lüb.[4]). Das meiste Geld hatten sie wohl verbauet.

Der Besitz der Brüderschaft bei ihrem Untergange läßt sich aus folgender alten Aufzeichnung ersehen:

Nachricht von dem Frater-Kloster und desselben Buden, de anno 1581.

Nach einer alten Aufzeichnung im Stadt-Archive zu Rostock.

M. Henricus Arsenius ys gestoruen anno 75 up Martini ist itz in dessem 81 Jar went Martini kompt 6 Jahr vnd ist alsbalde nach seynem dode by das Frater-Closter komen Bernardus Luschow vnd den Renten in der stadt so in der borger huse stehen vngeferlich 70 fl. jerlikes, ock beneuenst den vpkompsten der boden so by dem Kloster belegen ingemanet und upgeburdt.

Synt der boden 13 in alles, darvan 7 verkofft, de auch 6 noch unverkofft. Desse boden seyndt belegen 4 in der Swanschen straten.

Die erste hard by des Klosters dorwege gifft jerlickes thor hur 12 fl. noch vnuerkofft.

De ander darbey ys verkofft vor 50 fl.

Die 3 ist ein geuelhusken hefft een tymmermann gekofft vor 500 Mk. sund.

Die 4 ock en geuelhusken gifft jerlickes 8 fl. noch vnuorkofft.

---

1) Bei der Visitation vom Jahre 1566 war hier noch die „Rechenschul". Dort wohnten darauf noch im 16. Jahrhundert die Professoren Magnus Pegel und Joh. Frederus. — Schon im 17. Jahrh. wohnte hier der „Raths-Musikant". Das Haus steht noch und dient noch dem Stadt-Musikus zur Wohnung.

2) Vgl. Urk. Nr. XVIII.

3) Vgl. Urk. Nr. IV, XVIII, XXV, XXVI.

4) Im Jahre 1520 erhielten sie von mehreren Bürgern mit einem Male 800 Mark Capital in mehreren Häusern.

Ahn de ander syde des Klosters in der olde budel edder Michaelis strate.

De 1 is de Scholl gifft jerlickes 9 fl. noch vnuorkofft.

De 2 dar by wanen studiosi juris in, gifft 12 fl. noch vnuorkofft.

De 3 wanet M. Hassaeus in noch vnuorkofft.

De 4 in desser straten nach der Ostsyden tegen de schol aver hefft gekofft Hanß Scholtes de Lynnenueuer vor 450 mk. sund.

De 5 un 6 darby hefft gekofft Hanß Kirchoff een Timmermann vor 400 mk. sund.

De 7 ys vorkofft vor 175 mk. sund.

De 8 een Geuelhusken ys vorkofft vor 450 mk. sund.

De 9 een twerhusken ys datsulftige dar H. Christopher Genschow de stouen in gebauet hefft, noch vnuorkofft.

Benevenst dessen 13 boden noch een gebeut yn dem kloster, welker des klosters coquina pfleget tho seyn.

Außerdem hatten die Brüder noch einige kleine Hebungen und Renten außerhalb Rostock, welche jedoch nicht sehr bedeutend waren, z. B. in Güstrow [1]), seit 1481 aus einer Wiese in Bentwisch [2]), seit 1469 durch Nicolaus Sukow 8 Mk. lüb. von Jacob Schönenberg aus dem Dorfe Schöneberg im Kirchspiel Frauenmark bei Parchim [3]), seit 1497 von Lorenz Pren zu Bandmerstorp 12 Mk. sund. aus Dummerstorf und Slawe und seit 1482 die Renten von 100 Mk. in Bistow, welche sie aber schon im J. 1499 an die Jacobi-Pfarre zu Rostock abtraten [4]).

e) Die Verfassung der Brüderschaft

läßt sich am klarsten aus einer Inschrift auf Kupfer erkennen, welche im J. 1488, zur Zeit der höchsten Blüthe des Fraterhauses, in den Thurmknopf gelegt ward [5]) und welche also lautet:

---

1) Vgl. Etwas, 1739, S. 855.
2) Vgl. Etwas, 1741, S. 671.
3) Vgl. auch Urk. Nr. III.
4) Vgl. Urk. Nr. XVI.
5) Dieses höchst interessante Monument ward bei der Besserung des Fraterhauses am 27. März 1588 im Thurmknopfe in einer kupfernen Büchse gefunden, daneben ein roth seidenes Tuch mit Reliquien und ein kleiner gedruckter Zettel. Die Kupfertafel ward mit einer neuen Inschrift auf Pergament wieder hineingelegt, da die Thurmspitze erhalten ward, indem sie „der Stadt zur Zierde gereiche". Als im Sommer 1629 (vom 19. Jul. an) der Thurm abgebrochen ward, sind in der stürmischen Zeit auch wohl

Huius Deo dicatae domus Anno Domini nostri J. C. MCCCCLXXX coepere fundamenta construi et eiusdem MCCCCLXXXVIII tecta consummari praesidentibus universali Ecclesiae sacrosanctissimo Papa Innocentio VIII. Diocesi Suerinensi Domino Conrado Lostio. Imperio Friderico II. Patriae duobus fratribus Magno et Balthasare Ducibus Megapolensibus. huic sancte congregationi venerabili Patre Nicolao Rectore sequentium fratrum videlicet Joh. Stuven sacerdotis. Jo. Nieken presbyteri. Jo. Lobben Presbyt. Bernh. Klostermann Presbyt. Engelb. Ternen Presbyt. Herm. Worinek Presbyt. Jo. Buschen Presbyt. Wilh. Ultzen Diaconi. Wilh. Pose Diaconi. Jo. Butzow Acolati. Joh. Zlisow scholaris. Joh. Tunae scholaris. Claus Bardis. Claus Johannis. Eggerbert von Zwolle laicorum fratrum. Theodor. Hotemann Novitii non recepti, qui praedicti fratres auxilio Dei suis sudoribus et ope benefactorum nostrorum, praecipue D. Nicol. Zukow sacerdotis necnon Gertrudis Beckmann priorissae cum suis virginibus ad sanctam crucem hoc opus inceptum feliciter ad honorem sanctae Trinitatis, beatissimae Mariae semper virginis, sancti Patroni nostri Michaelis, omnium angelorum et sanctorum laudem consummaverunt Anno quo supra, circa Johannis Baptistae nativitatis. Magistri structurae murorum Bernd Werdenlerch. Tecti turrisque Jacob Kruse.

Diese Inschrift lehrt uns die innere Einrichtung des Bruderhauses zu Rostock kennen. In der blühendsten Zeit lebten im Hause im Ganzen 17 Mitglieder: ein Rector, ein Priester, sechs Kleriker, zwei Diakonen, ein Akoluthus, zwei Scholaren, drei Laienbrüder und ein Novize.

Nach mehreren Urkunden, in denen zu verschiedenen Zeiten die Hauptpersonen, die Brüder des Capitels, aufgezählt werden, pflegten immer 8 bis 10 Priester und Cleriker, die Vorsteher und Beamten eingerechnet, im Hause zu wohnen; diese

die Inschriften verloren gegangen. — Nach einer noch im Stadt-Archive befindlichen Abschrift vom Jahre 1588 ist die alte Inschrift gedruckt in den Rostockschen Wöchentl. Nachr. und Anzeigen, 1767, S. 118, und hiernach in Krey Beitr. I, S. 343.

werden ungefähr die Hälfte der Bevölkerung des Hauses ausgemacht haben; die andere Hälfte bestand aus Clerikern niedern Grades und aus Laienbrüdern.

An der Spitze der Brüderschaft stand ein Rector (Pater, Verweser, auch Prior genannt); ihm zur Seite stand der Senior (als Vice-Rector und magister novitiorum); die Verwaltung besorgte ein Procurator (oder Schaffer)[1].

Die Reihenfolge der Beamten des Fraterhauses ist nach den Urkunden ungefähr folgende:

Rectoren:	Senioren:	Procuratoren:
Heinrich Xantis 1462—1464.	Nicolaus von Deer 1464.	
Johannes Veghe 1470—1471.	Johannes Stuve 1470—1488.	Nicolaus von Deer 1470—1472.
Johannes Iserloen 1472—1475.		
Nicolaus von Deer[2]) 1475—1490.		Bernhard tom Dike 1475.
Johannes Stuve 1494.		
Wilhelm Pothe 1497—1499.	Hermann Klostermann 1497.	Albert Doman 1497.
Martin Hillemann 1509—1551.	Albert Doman 1509—1519.	Johann Kreveldie 1512—1527.
	Barthold Kölzow 1520—1527.	
	Heinrich Burick 1533—1542.	
	Heinrich Arsenius 1551.	Johann von Wesel 1551—1559.
Heinrich Arsenius 1557—1575.	Gerhard Dunkerad 1560.	

die letzten Brüder.

Besondere Dienste leisteten zwei Scholaren (Schullehrer) und ein Buchdrucker. — Nach den Namen waren die

1) Vgl. Urk. Nr. IX.

2) Der Tod des Rectors Nicolaus von Deer, unter dem die Brüder ihre glänzendste Zeit hatten, läßt sich nicht ganz genau bestimmen. Sicher lebte er noch im J. 1490. Zuletzt tritt er als Vollstrecker des Testaments des Mag. Heinrich Balke neben dem Prior Thimotheus des Klosters Marienehe auf. Thimotheus II. war Prior dieses Klosters 1490—1502; vergl. Schröter Spec. dipl. Rost., Vorrede S. IX.

Brüder gewöhnlich aus den Niederlanden oder aus dem westlichen Niederdeutschland.

f) Verfall und Untergang des Bruderhauses.

Die erste Spur von einer Anfechtung, welche die Brüderschaft zu erleiden hatte, finden wir während des tumultuarischen Streites zwischen den Herzogen und den Rostockern über die Errichtung eines Dom-Capitels zu Rostock, in welcher die Brüder Partei für die Rostocker genommen haben sollten; sie fühlten sich so unsicher, daß die Herzoge dem Rector im J. 1484 ein frei Geleit zu einer nothwendigen Reise geben mußten[1]). Doch hatte dieser Vorfall keine weitern Folgen und die Brüder blieben ungestört bis zur Reformation. Durch die ganze Periode der Einführung der lutherischen Lehre in Rostock, welche oft nur gewaltsam durchgesetzt werden konnte, regierte das Fraterhaus der Rector Martin Hillemann (1509—1551), ein Mann, der gegen einen so großen Sturm allerdings nicht fest genug gewurzelt gewesen zu sein scheint. Zuerst ward im J. 1531 den Brüdern, wie allen übrigen Klostergeistlichen zu Rostock die besondere Mönchstracht verboten[2]). Bald aber machte sich der Rector geheimer Umtriebe verdächtig. Der Dr. Emser suchte einen Drucker für sein antilutherisches Neues Testament und hatte sich deshalb an die Brüder vom gemeinsamen Leben zu Rostock gewandt, damit diese den Druck übernehmen möchten. Als Luther dies erfuhr, wandte er sich am Sonnabend nach Katharinä 1529 an den Herzog Heinrich, den Beförderer der Reformation, mit der von den Räthen des Kurfürsten von Sachsen unterstützten Bitte, den Druck zu verhindern, und schrieb dabei:

„Denn wir von redlichen Leuten aus Lübeck statlich „bericht, das etlich Lolbrüder[3]) des Emsers „Testament sechsischer sprache zu Rostock „ynn Druck gebenn."

---

1) Vgl. Urk. Nr. XII.

2) Vgl. Nic. Gryse Historia ꝛc. zum J. 1531.

3) Abgedruckt ist dieser Brief im Etwas 1741, S. 353, und hiernach in Krey Beitr. I, S 25; vgl. Schröder Ev. Mekl. I, S. 163. In beiden Drucken steht: „etlich Lockbrüder"; in dem vorliegenden Originale steht aber unbezweifelt „Lolbrüder". Ja der Herzog Heinrich nannte sie im J. 1542 in einem Briefe an den Buchdrucker L. Dietz „Nolbrüder". — Nach den Beginen (1065) und Begarden (1220) in Holland entstand die „Gesellschaft „der Alexiani oder Fratres Cellitae; sie hatten sich bald nach 1300 zu „Werken der Barmherzigkeit vereinigt. Das Volk nannte sie lollaerts, „lollartjes, lollebroeders, und mochte wohl guten Grund dazu „haben, wenn es häufig darunter nur liederliche und scheinheilige Müssig-

Dagegen hatte der Rector Martin Hillemann seinen Drucker Johann van Holt[1]), einen Bruder des Fraterhauses, zu dem katholisch-gesinnten Bruder des Herzogs, dem Herzoge Albrecht, geschickt, um mit diesem den Druck des Emserschen Testaments zu überlegen. Hier hatte der Drucker Anschläge gehört, welche zum Verderben des rostocker Stadt-Syndicus Dr. Johann Oldendorp, des Vorfechters für die Reformation in Rostock, und der ganzen Stadt gereichen sollten und zum Schaden gereicht hatten, diese aber nur seinem Rector anvertraut: beide hatten das Geheimniß dem Rath der Stadt Rostock verschwiegen; ja sie hatten sich so weit vergessen, daß sie ihre Druckerei zum Nachtheile der Reformation und der Stadt gegen das Verbot angewandt hatten. Dafür war, zur ganz gelinden Bestrafung, der Rector mit Hausarrest und der Drucker mit Gefängnißstrafe vom Rath belegt worden. Um sich hievon zu befreien, mußten sie am 28 Junii 1532 Urfehde schwören[2]).

Bald darauf ward es mit der Ausrottung des Papismus in Rostock völliger Ernst. Alles, was ihm anhing, suchte die Güter des einstürzenden Gebäudes, namentlich die Urkunden und Kleinodien, wenn möglich, zu retten; auch der Rector des Fraterhauses hatte, gegen Vorschrift, Wissen und Willen des Rathes der Stadt, alle Kostbarkeiten des Hauses entweder versetzt, oder in der Kirche, im Keller und auf dem Heuboden vergraben oder versteckt. Der Magistrat hatte sich dagegen der Person des Rectors versichert und ihn im Dominikaner-Kloster zu St. Johannis gefänglich verwahrt. Zur Befreiung von dieser Haft, und da alle seine Bürgen ihm ihre

---

„gänger — — (qui Lollardi sive Deum laudantes vocabantur) „darunter verstand. — In Deutschland auch nolhart, was Frisch W. B. „II, 20 von nol, cucullus lugubris, ableitet. N und L wechseln oft im „Anlaute; vgl. hor. belg. V, 40, 41, und so könnte denn auch lollaert „besser wohl noch von nol, als lollen (s. Kil. und Frisch W. B. I, 620) „abgeleitet werden. Uebrigens verdient noch Beachtung das isl. lolari, „homo ignarus, engl. a lollard". Hoffmann von Fallersleben Altniederländische Schaubühne, Breslau, 1838, S. 232. — In Meklenburg ist noch für einen langsamen Menschen, der immer zurückbleibt und nie zur rechten Zeit fertig wird (cunctator), das Epitheton: nälbroder gebräuchlich, von nälen = sich versäumen, zaudern.

Höchst merkwürdig ist es übrigens, daß selbst Luther die Brüder vom gemeinsamen Leben nicht in ihrer Eigenthümlichkeit erkannte und sie zu den unfruchtbaren Lollharden zählte, wie man sie auch in Meklenburg nicht erkannt haben muß, da auch die Herzoge sie zu denselben Lollharden rechneten!

1) Diesen Drucker der Michaelisbrüder, den einzigen, der bekannt geworden ist, lernen wir aus einer Registratur auf der Rückseite der Urkunde Nr. XXII kennen. Dem Namen nach war auch er ein Niederländer, vielleicht aus dem Bruderhause zu Brüssel.

2) Vgl. Urk. Nr. XXII.

Bürgschaft aufgekündigt hatten, er auch keine neue Bürgen finden konnte, mußte er mit allen Brüdern des Hauses am 16. Dec. 1533 Urfehde schwören und geloben, die versteckten Schätze anzuzeigen und ohne Erlaubniß nicht aus der Stadt zu gehen[1]). Die Urkunden und Schätze aber nahm der Rath in Verwahrung[2]).

So übel es auch für die Brüder aussah, so günstig gestalteten sich doch, nachdem der Sturm vorübergegangen war und das Morsche umgestürzt hatte, ihre Verhältnisse für die nächsten Zeiten, wahrscheinlich in Folge des guten Geistes, der die Brüderschaft immer beseelt hatte.

Während im J. 1534 das Dominikaner- und das Franziskaner-Kloster zu Rostock aufgehoben waren, die Bewohner derselben verdrängt und ihre Güter eingezogen wurden, kurz das Lutherthum siegreich durchdrang, ließ man die Brüder vom gemeinsamen Leben ruhig in ihren Besitzungen und verflichtete sie nur, ganz im Geiste ihrer Brüderschaft, zur fernern Haltung ihrer deutschen Schule[3]), wie sie von Alters her eine deutsche Schule gehalten hatten, jedoch nach den höhern Anforderungen der Zeit und ohne Verleitung zur Papisterei; ja der rostocker Magistrat übergab ihnen im J. 1534 gewissermaßen die Einrichtung der neuen Schulen zu Rostock[4]). In dem aufgehobenen Dominikaner-Kloster zu St. Johannis ward die neue lateinische Stadtschule angelegt.

---

1) Vgl. Urk. Nr. XXIII.

2) Vgl. Urk. Nr. XXIV. — Die Bücher und Geräthe des Bruderhauses, welche der Rector Arsenius bis zu seinem Tode im Besitz hatte, schenkte der Magistrat am 17. Nov. 1575, nach der Aufhebung des Bruderhauses, dem Mag. Peter Hagemeister, der damals die Regentie des Bruderhauses hatte. Vgl. Neue wöchentl. Rost. Anz. 1839, Nr. 3, S. 20.

3) Vgl. Joach. Slüters Leben von Nic. Gryse, Rostock 1593, zum Jahre 1534:

„Dewyle ock in S. Michaelis-Closter van oldinges her de Frater Mönneke darsülnest eine gemeine düdische Schole hedden geholden, so hefft ock ein Erbar Radt en anmelden laten, dat se scholden einen godtsaligen düdeschen Scholemeister holden, nicht der herna de junge jöget thor Papisterye vorleidede, sondren in Gades früchten vpertöge, welckes ock also balde gescheen, vnd syn der wegen ock alle andere Klipscholen affgeschaffet worden".

Vgl. Francke A. u. N. M. IX, S. 176; Krey Beitr. I, S. 345; Rudloff III, 1, S. 82.

4) In einer öffentlichen Verordnung des Raths der Stadt Rostock vom Jahre 1534, durch welche die Privatschulen aufgehoben und öffentliche, allgemeine Schulen eingerichtet werden, heißt es:

„Were den jemand, de dar Düdsch, Schriewen, Lesen und Rekenen „begerde recht tho lehrende, de mag morgen früh — — tho Sanct „Michael kamen, dar schal he des Rades Verordening und gudt „Bescheidt finden".

Vgl. Neue wöchentl. Rostock. Nachr. 1838, Nr. 15, S. 114.

So lebten die Brüder unbemerkt und ungestört in der Beschäftigung ihrer Brüderschaft fort, nachdem im J. 1552 auch die meisten großen Feldklöster und Ordenshäuser im ganzen Lande säculariſirt waren und die Reformation siegreich das Feld behauptete. Ja sie hatten im J. 1542 alle ihre Kleinodien und Urkunden, welche der Magiſtrat vor mehrern Jahren zum Besten des Bruderhauſes in Verwahrung genommen hatte, unverringert wieder ausgeliefert erhalten und dem Rathe nur das Vorkaufsrecht einräumen müſſen [1]). Dennoch mußten die Brüder den baldigen Untergang ihrer Stiftung vorausſehen; deshalb ertheilten ſie am 23. Junii 1557 dem roſtocker Bürger Bernhard Kron, wegen ſeiner dem Bruderhauſe geleiſteten Dienſte, mit Genehmigung des vorgeſetzten Kloſters Springborn, ein Conſervatorium für das Michaelis-Kloſter [2]).

Am 8. October 1559 nahmen aber die letzten Brüder des Convents: der Rector Heinrich Arſenius und die Brüder Prieſter Johann von Weſel, Johann von Zütphen und Gerhard Dunkhorſt dieſes Conſervatorium wieder zurück und entſchloſſen ſich, ſämmtliche Beſitzungen des Frater-Hauſes dem Magiſtrat von Roſtock zum gemeinen Beſten der Stadt [3]) zum Eigenthum zu übergeben, in der Ueberzeugung, daß bei dem Verfall der Prieſterſchaft alter Zeit es auch mit dem Frater-Kloſter bald ein Ende nehmen werde [4]); jedoch reſervirten ſie ſich die jährlichen Aufkünfte und Wohnung im Kloſtergebäude für ihre Lebenszeit. Für den Fall, daß in kommenden Zeiten die Religionsſachen eine andere Wendung

---

1) Vgl. Urk. Nr. XXIV.

2) Vgl. die intereſſante Urkunde Nr. XXVI. Schon am 28. Sept. 1551 verkaufte das Frater-Kloſter 5 Mk. Hebungen aus einer Wieſe in Bentwiſch an den roſtocker Rathmann Albrecht Dobbin für 100 Mk. ſund. Vgl. die Urkunde im Etwas 1741, S. 671. Am Freitage nach Jubilate 1559 bevollmächtigte der Rector H. Arſenius für ſich und im Namen ſeines „ganzen Convents" den roſtocker Bürger Antonius Hagemeiſter, alle Forderungen, welche das Frater-Kloſter in Güſtrow ausſtehen hatte, einzunehmen, oder vielmehr hatte H. Arſenius demſelben dieſe Forderungen cedirt. Vgl. die Urkunde in Etwas 1739, S. 355.

3) Die ſehr intereſſante Urkunde dieſer Abtretung vgl. Urk. Nr. XXVI.

4) In der Urkunde vom 8. October 1559 ſagen die Brüder (vgl. Etwas, 1739, S. 647):

„dat wy in flitige Betrachtunge genamen, wie sick alle dinck vorendern und wat vor einen beschwerlicken Thostandt idt the itziger Tidt mit der Geistlicheit heft, de van Daghe tho Daghe affnimpt und in Vorachtung kumpt, also dat nicht anders tho vormodende; den dat idt mit unseren Frater-Cloester ock balde ein Ende nemen wert, wyle wy ouerst dat suluest thom meren deile durch Almissen beide binnen unde buten der stadt Rostock — — bekamen, — — se ist ock unse Wille und Meinung, dat solcke Frater-Huse hesverner und tho ewighen daghen bi der Stadt Rostock eln und bliven schal".

nehmen und wieder zum frühern Zustande kommen sollten, versprach der Magistrat, der Brüderschaft wieder zum Besitz ihres Eigenthums zu verhelfen. Diese Abtretung an die Stadt geschah ohne Zweifel deshalb, weil, wie die Brüder selbst sagen, sie Alles durch die Mildthätigkeit der Stadt, wenn auch durch eigner Hände Arbeit, erworben hatten und die Fürsten alles Klostereigenthum im Lande in Anspruch nahmen; eine solche freiwillige Abtretung einer ganzen geistlichen Stiftung durch die Besitzer kommt im Lande auch nicht weiter vor. Auch geschah es wohl wirklich, daß die Landesfürsten sehr bald das Kloster als ihr Eigenthum betrachteten, indem sie es im J. 1563 der Stadt Rostock feierlich überließen.

Ueber den Besitz der Güter des Bruderhauses entstand bald großer Streit. Die letzten Brüder hatten mit der Ertheilung des Conservatoriums an den Bürger Bernhard Krohn wohl nur die Absicht gehabt, das Eigenthum des Hauses für den Fall ihres Ablebens dem gesammten Orden zu sichern. Dennoch hatten sie ihn in „vollkommenen und wirklichen Besitz gesetzt", die Güter für sich und seine Erben nach Gefallen zu benutzen. Zur nähern Erläuterung bekannten sie am 8. Oct. 1559, daß Bernhard Krohn allein die Güter conserviren und bei ihrem Leben ihr Beschützer sein solle, und bezeugten dies dadurch, daß sie, unter Tradition der Schlüssel, den ganzen Besitz dem Rathe der Stadt Rostock überwiesen[1]). Als aber B. Krohn ernstliche Ansprüche an den wirklichen Genuß des ganzen Eigenthums der Brüder machte, unter dem Vorgeben, sie hätten es an ihn erblich verkauft, so nahm der Magistrat am 29. Junii 1560 Besitz von allen Gütern des Bruderhauses, ließ jedoch den Rector Heinrich Arsenius und den Bruder Gerhard Dunkradt, als die letzten Brüder und alte, arme Leute, unter Zurückgabe der Schlüssel, im lebenslänglichen Genuß derselben, wie wohl in vielen Fürstenthümern die Mönche längst aus ihren Besitzungen verjagt seien[2]). Den ungestörten Lebensgenuß in dem Frater-Hause versicherte der Rath dem Rector H. Arsenius noch ein Mal am 23. Sept. 1560, als das Haus zum Pädagogium eingerichtet ward[3]). Bernhard Krohn gab aber seine Ansprüche nicht auf, sondern begann einen Proceß vor dem Reichs-Kammergericht, der jedoch liegen blieb, nachdem B. Krohn (vor dem J. 1566) gestorben war; die häufigen Anforderungen seiner Wittwe beim Rathe blieben ebenfalls erfolglos.

1) Vgl. Urk. Nr. XXVII.
2) Vgl. Urk. Nr. XXVIII.
3) Vgl. Urk. Nr. XXIX.

Der letzte Rector und Bruder des Frater-Hauſes war der Mag. Henricus Arſenius[1]), oder Heinrich Arſen, eigentlich Heinrich Pauli aus der Gegend von Arßen im Weſtphäliſchen. Er war ſchon im J. 1533 im Bruderhauſe zu Roſtock, und ward im J. 1534 bei der Univerſität immatriculirt[2]). Im J. 1539, am Agathentage, ward er zugleich mit Arnoldus Burenius zum Magiſter creirt[3]) und darauf zum Profeſſor der Philoſophie an der Univerſität[4]) beſtellt. Im J. 1551 war er Senior des Frater-Hauſes[5]) und endlich, ſicher zwiſchen 1552 und 1557[6]), ward er auch Rector des Frater-Kloſters. Er ſtarb, nach Aufzeichnungen im roſtocker Stadt-Archive, kurz vor Martini 1575[7]). Noch im J. 1571 bat er um die Erlaubniß, an der Univerſität wieder über die griechiſchen Schriftſteller leſen zu dürfen[8]); und Nathan Chyträus gedenkt im J. 1578 ſeiner als eines Verſtorbenen[9]). Er ward in der Stille in der Kloſterkirche begraben[9]).

Heinrich Arſenius war in vieler Beziehung ein ausgezeichneter Mann; ausdauernd und eifrig, friedlich und würdig, rein im Wandel und feſt im Glauben, gelehrt und bis zum Ende ſeines Lebens voll Liebe zu den Wiſſenſchaften, wie zur Natur, erwarb und erhielt er ſich die hohe Achtung der großen Schaar ausgezeichneter Männer, welche in der zweiten Hälfte des 16. Jahrhunderts die glänzende Univerſität Roſtock zierten, wie eines Caſelius und Poſſel, und ſelbſt als er in der eifrig proteſtantiſchen Stadt noch lange als die letzte Ruine eines alten großen

---

1) Ueber Heinrich Arſenius vgl. Etwas, 1739, S. 355, 439, 647. Krey Roſtockſche Humaniſten, S. 55. Krey Beitr. I, S. 249, 845.
2) Vgl. Etwas, 1740, S. 14, und Urk. XXIII.
3) Vgl. Etwas, 1739, S. 601.
4) Vgl. Etwas, 1739, S. 608.
5) Nach einem Urkunden-Inventarium.
6) Michaelis 1551 war noch Martin Hyllemann Rector und Magiſter, Henricus Arſenius Senior des Hauſes. Vgl. Etwas, 1741, S. 671.
7) Vgl. Etwas a. a. O. und
„1575, den 17. November, ſind die Herren Bürgermeiſter ins Fra„ter-Kloſter geweſen, und daſelbſt Petro" (d. i. Mag. Petro Hagemeiſter), „damit er fleißige Aufſicht auf das Kloſter haben „möchte, nachgegeben, ſeine Habitation im Kloſter bis Oſtern zu „haben, zu dem ihm mit dem gebrannten Waſſer, ſo im Kloſter vor„handen, verehret, imgleichen ihm Zuſage gethan, daß ihm alle „Kleider, Reſchop und Bücher, ſo ſeel. M. Arzenius dem Päda„gogio erworben, gefolget werden ſollen. Es haben auch die Bürger„meiſter die Köchin Anna (für den Studenten-Freitiſch oder das „Convictorium, das eine Zeit lang im Fraterkloſter war?) ent„urlaubet, ſich gegen Weihnacht um einen andern Dienſt zu bemühen".
Neue wöchentl. roſt. Anzeigen, 1839, Nr. 3, S. 20.
8) Vgl. Etwas, 1739, S. 448, und Krey „die Roſtockſchen Humaniſten", S. 55. — Er verſprach hiebei, nichts über Religion einzumiſchen.
9) Vgl. Etwas, 1739, S. 443—444, Krey Beitr. I, S. 845.

Baues da stand, wagte Niemand den würdigen Mann mit der tiefen, stillen Trauer anzutasten und zu verletzen[1]).

Eine solche Würde erhielt nicht geringere Anerkennung, als überhaupt der Geist und der Wandel der Brüder vom gemeinsamen Leben, und wenn auch die Stiftung dem höher auffliegenden Geiste der Zeit nicht genügen mochte, so unterlag sie doch nicht, wie die Klöster der Bettelmönchsorden, einem gewaltsamen Sturme, sondern ging mit edler Ergebung selbstbewußt, ruhig und geachtet der Auflösung entgegen[2]).

Als die heftigen Streitigkeiten zwischen den Herzogen von Meklenburg und der Stadt Rostock hereinbrachen, welche durch die Formula Concordiae vom 11. Mai 1563 beigelegt wurden, ging die Stiftung des Bruder-Hauses völlig unter, indem das Kloster mit allen seinen Zubehörungen ganz der Stadt Rostock zur Beihülfe zur Besoldung der räthlichen Professoren an der Universität von den Fürsten überlassen ward[3]); jedoch

---

1) Vgl. Etwas, 1789, S. 439, flgd.; Krey Beitr. I, S. 249.

2) „Saepe autem (H. Arsenius) mecum in hortis, quos colebat, de maximis „huius saeculi contentionibus contulit, quas deplorare quilibet, emen„dare potest nemo.“ Joh. Caselius. Vgl. Krey Beitr. I, S. 249.

3) In der Concordienformel vom J. 1563 heißt es:

„Damit aber auch E. E. Raht und gemeine Stadt solche — — jährliche Hebung desto baß erschwingen mögen, — — damit des Rahts Professorn unterhalten werden sollen: — — Als ist auch bewilliget und nachgegeben worden, daß E. E. Raht das Frater-Closter mit seinen An- vnd Zubehörungen und Hüre oder Miedgelde, aus den Wohnungen kommende, inmassen E. E. Raht itziger Zeit dasselbige inne hat und besitzt, für sich behalten solle und müge und mag Ein Raht das Locarium oder Miedgelt aus demselbigen Frater-Closter auch zu Besoldung eines oder mehr seiner Professoren seines Gefallens auffwenden“.

— — — — — — — — — —

— — — — — — — — — —

„So viel aber nun die Collegia, Regentien vnd Häusere der Universität, darin die Studenten ihre Wohnung vnd Aufenthalt haben müssen, vnd derselben Verwaltung belangt, ist billig vnd zur Einigkeit in der Universität dienlich vnd zum höchsten nötig, daß in ein jede Regentie (außbescheiden das Frater-Closter, welches mit aller seiner Zubehörung, Hüre und andern E. E. Rahts dermassen und zu der Behueff wie obstehet vorbehalten seyn soll) zwene Professores, einer der Fürsten, der ander des Rahts zugleich, als Auffsehere und Praesidentes Regentiales über die Studenten und Jugend — — verordnet werden. Vnd sol zur Zeit solcher Verordnung und Bestellung der Collegien vnd Regentien, auch M. Arsenius, ob er wol eines hohen Alters, nicht fürbey gegangen, sondern von wegen E. E. Rahts im Paedagogio, Porta coeli genannt, neßenst M. Joanne Posselio, für einen Magistrum oder Praesidentem Regentialem, die Zeit über seines Lebens, oder so lang Ihm selbst dasselbe gelegen, vnnd Er solchem Amt Leibes Vormügenheit halben wird obseyn können, gedultet vnd keines Weges removirt werden, vnd sol Ihm nach seinem Todt ein Fürstlicher Professor succediren, oder ein Fürstlicher Professor an M. Joannes Posselii statt, da derselbige für Arsenio abstehen würde, für einen Magistrum Regentialem zugeordnet werden.“

ward des hochbejahrten Frater-Rectors Arsenius in dem Friedensschlusse höchst ehrenvoll gedacht[1]), indem er neben dem Professor Joh. Possel zum Dirigenten eines Studenten-Collegii, des Pädagogiums Porta coeli, ernannt und ihm völlige Freiheit gegeben ward, nach seinem Gefallen diese Stelle zu verwalten oder nicht[2]).

g) Die Gebäude des Bruderhauses.

Die Hauptgebäude des Frater-Hauses stehen noch, jetzt zum Wollmagazin benutzt, unverfallen zwischen der schwanschen Straße und der Altbüttelstraße. Die Gebäude haben das Eigenthümliche, daß Kirche und Kloster unter Einem Dache, die beiden Hauptgebäude also in denselben Ringmauern liegen. Jetzt bildet das Ganze einen einzigen, mit vielen Böden übereinander durchlegten Raum; die alte Einrichtung läßt sich aber noch sehr genau erkennen. Das Ganze bildet ein unverhältnißmäßig langes Oblongum. Die Kirche befand sich im östlichen, das Kloster im westlichen Theile des Gebäudes (an der schwan-Straße). Die Kirche hat an der Ostseite nach der Altbüttelstraße hin eine abgerundete Tribune für die Altarstelle, und ist etwas schmaler, als das Kloster, ungefähr so viel, als die äußern Strebepfeiler der Kirche mehr Tiefe haben, als die Strebepfeiler der Klosterseite; auch im Innern sind die Ringmauern der Kirche etwas eingezogen. Noch sind im Innern und Aeußern die jetzt zugemauerten, hohen Kirchenfenster und die Stützpuncte für die Gewölbe klar zu sehen. — Das Kloster, welches die westliche Hälfte des Gebäudes bildete, hat gleiche Höhe mit der Kirche und dieselbe Breite, ist in vier Stockwerke getheilt und umfaßt daher einen bedeutenden Raum. Dieser Theil hat kleine Fenster und eine große Giebelseite nach der schwanschen Straße hin. An der Nordwestecke, an der schwanschen Straße, am ehemaligen Hauptthor des Klosters, steht in Form eines runden, angebauten Thurms das Treppenhaus zum Kloster mit einer aus Ziegeln äußerst leicht, zierlich und fest gebauten Wendeltreppe, einem wahren Meisterwerke. Die Ziegel, aus denen

1) Siehe Note 3) auf S. 29.

2) Jedoch scheint er diese Stelle nicht angenommen, sondern ruhig in seinem Kloster verharrt zu haben, indem er fest in seinem Glauben bestand. Am Ende des J. 1563 „entschuldigte er sich, daß er in Religionssachen nicht „nachgeben könne, weil es wider sein Gewissen laufe" und das geistliche Ministerium zu Rostock klagte über ihn, „daß er aller Erinnerung unge„achtet bei seinem Aberglauben verharre und gesagt habe, er wolle in der „Gemeinschaft der römischen Kirche bleiben, so lange er ein „Glied regen könne". Vgl. Etwas, 1739, S. 442; vgl. S. 444.

Kirche und Kloſter erbaut ſind, ſind nach alter Beſchaffenheit, d. h. groß, grobkörnig, gemengt und ſehr feſt.

Die Kirche ward im J. 1480 gegründet und im J. 1488 vollendet [1]); der Baumeiſter der Kirche hieß Bernhard Werdenlerch, der Baumeiſter des Thurms Jacob Kruſe. Das neue Kloſter an der Kirche ward erſt im J. 1502 vollendet [2]).

Vom J. 1559 an ſcheidet ſich die Geſchichte des Kloſters und der Kirche der Brüder vom gemeinſamen Leben.

g. α) Das Kloſter.

Nachdem die Brüder dem Magiſtrat das ganze Kloſter im J. 1559 abgetreten hatten, trat das Kloſter in die Reihe der Regentien oder Collegien der Univerſität und ward im J. 1560 zu einem ſogenannten Pädagogium eingerichtet [3]), in welchem jüngere Studenten unter Aufſicht lebten, nachdem die deutſche Schule der Brüder vom gemeinſamen Leben wahrſcheinlich wieder eingegangen war. Zu Regenten wurden die Magiſter Peter Hagemeiſter und Gerhard Schmidt ernannt; M. Heinr. Arſenius behielt einſtweilen eine Wohnung im Kloſter. Durch die Concordienformel vom J. 1563 ward das Frater-Kloſter der Stadt Roſtock zugeſchrieben und der Mag. H. Arſenius, als Profeſſor, zum Rector der Regentie Porta coeli höchſt ehrenvoll ernannt, aber damit auch von ſeinem Kloſter losgeriſſen. Nach dem Abſchluß der Concordienformel beſtätigte im J. 1564 der Magiſtrat die Einrichtung des Kloſters zum Pädagogium [4]) und geſtattete, nachdem der Stu-

---

1) Vgl. oben S. 21 die Thurmknopf-Inſchrift. Auf der Glocke, welche ebenfalls vom J. 1488 war, ſtand:

Michael. O rex glorie Jheſu Chriſte veni cum pace. Amen. Anno MCCCCLXXXVIII.

Vgl. Etwas, 1741, S. 673.

2) Vgl. unten.

3) Vgl. Urk. Nr. XXIX; val. Etwas, 1789, S. 20 flgd., S. 410 flgd., Krey Beitr. I, S. 345, und Roſtock. Humaniſten, S. 31 — 32.

4) Es heißt in der

Forma constitutae honestae et aequabilis disciplinae in omnibus Regentiis seu domibus Academiae Rostochiensis, Anno 1564, mense Oct.

„Cum professoribus singulis, quibus hactenus disciplinae gubernatio commissa fuit, per negocia non liceat, hoc munus ex „dignitate Academiae administrare, juvenibus quidem magistris „in quorundam locum substitutis inspectio et gubernatio domuum „academiae hoc anno 1564 commissa est, et primo:

„Collegii facultatis artium M. Levino Batto,

„Porta coeli seu paedagogii M. Johanni Posselio,

„Domus Koleri M. Nathani Chytraeo,

„Arcis aquilae M. Laurentio Widemanno,

„Domus Unicornis M. Stephano,

dentenfreitisch oder das Convictorium im Mai 1566 ebenfalls in das Kloster verlegt war[1]), am 12. Febr. 1567 die Verlegung der Sitzungen des akademischen Senats (des akademischen Concilii) in das Reventer des Klosters[2]). Jedoch mußte sich die Universität am 25. Sept. 1572 verpflichten, das Kloster wieder zu räumen, sobald es der Rath verlangen sollte[3]).

Außerdem wurden hier, nach den Acten, Vorlesungen[4]) gehalten und allerlei Uebungen getrieben; auch wohnten hier, außer dem Mag. Laurentius Wessel im J. 1568, viele Studenten. Im J. 1568 ward das Kloster wieder streitig, indem der Herzog Johann Albrecht viel Korn auf den Boden des Reventers schütten[5]) ließ und sogar in die nicht bewohnten Concilien-Räume des Reventers schütten lassen wollte. Es kam zum heftigen Wortwechsel zwischen der Universität, dem Magistrat, dem Herzoge Ulrich, als Canzler der Universität, und

---

„Rubri Leonis inspectionem D. David Chytraeus in gratiam pau„perum eam domum inhabitantium in se recipit, Monasterii „fratrum cura et administratio M. Petro Hag„mestero et M. Gerhardo Fabro a Senatu urbis „commissa est".

Gedruckt ist diese Forma in Etwas, 1739, S. 584. — Ueber die Regentien oder Bursen der Universität vgl. man Krey Beitr. II, S. 37.

1) Es heißt in den Raths-Protocollen vom J. 1566:

„23. April. Fama fert, daß man wolle die Mauern und den Ge„fangenthurm abbrechen bis zum Kirchenthor. Man will deswegen „schicken und Dilation bitten".

„8. Mai. Durch Niederbrechung der Stadtmauer „wird der Ort des gemeinen Tisches verstört. Deput. „Rev. Concil. D. Lucas und Lic. Kling bitten um einen andern „Ort und Stelle, damit die Gesellen, so ohnedem fast fortzögen, nicht „möchten gar verreisen."

„Es wird ein Ort im Frater-Kloster, jedoch cum testa„tione, daß sich academia deshalb kein Recht weiter an dem Frater„Kloster anmaßen solle, eingeräumt, und ab academia eine Recog„nitions-Schrift deswegen ausgestellet. Den 1sten ward mit M. „Hinr. Assenio darüber gehandelt, daß er der Akademie „das Reventer und die Küche im Frater-Kloster „einräumen solle."

Neue wöchentl. Rostock. Nachrichten 1838, Nr. 48, S. 379 flgd.

2) Vgl. Urk. Nr. XXX und XXXI. Vgl. Etwas, 1739, S. 18 und 407, und Krey Beitr. I, S. 346. Das Frater-Kloster ward der Universität zum Loco concilii angewiesen, „nach Einziehung und Abbrechung des St. „Johannis-Klosters, wo die Universität vorhin ihre Sitzungen „gehalten hatte". (Die St. Johannis-Kirche ward im Jahre 1837 abgebrochen.)

3) Vgl. Urk. Nr. XXXI.

4) Vgl. Urk. Nr. XXXI.

5) Nach den Acten im Großherzogl. Archive. Hiemit stimmen auch die Rathsverhandlungen überein:

„1568. März 10. Herzog Johann Albrecht bemächtiget sich des „Frater-Klosters und läßt Korn allda aufschütten. Senatus „schreibt darwider und beziehet sich auf die Form. Concordiae".

Neue wöchentl. Rost. Nachr. 1838, Nr. 50.

dem Herzoge Johann Albrecht, ja zu thätlichen Prohibitiv-Maaßregeln gegen die Diener des letztern. Wahrscheinlich ward die Sache durch den Ernst des Herzogs Ulrich wieder beigelegt.

Das Pädagogium blieb längere Zeit im Kloster[1]), bis dieſes am 16. Julii 1594 abbrannte[2]).

g. β) Die Kirche.

Bei allen Verhandlungen und Abtretungen war die Michaelis-Kirche der Brüder vom gemeinſamen Leben mit in das Kloſter im Allgemeinen eingeſchloſſen. Höchſt wahrſcheinlich ward ſie ſeit dem J. 1534 nicht mehr gebraucht, und es wird derſelben in den nächſten Jahren nicht gedacht. Nachdem aber im J. 1563 der Stadt Roſtock das ganze Kloſter überwieſen war, räumte der Magiſtrat am 15. Junii 1568 der Univerſität die Kloſter-Kirche, jedoch nicht weiter, als die Kirche ſich erſtreckte, zum Lectorium oder Auditorium Theologicum ein, „daß daſelbſt alle lectiones theologicae ſollten geleſen werden", und verhieß die Einrichtung der Kirche zu dieſem Zwecke[3]), behielt ſich jedoch das Eigenthumsrecht der Kirche und des Kloſters vor. Der Rector des Frater-Hauſes, M. Heinrich Arſenius, war noch im Beſitze des Kirchenſchlüſſels[4]) und wollte denſelben vor einem Befehle des Herzogs Ulrich nicht herausgeben[5]); nicht lange darauf begrub man ihn jedoch in der Kirche. Mit der Zeit haben aber auch die Juriſten, ſicher von 1578—1593, in dieſer Kirche Vorleſungen und Disputationen gehalten[6]).

---

1) Vgl. Etwas, 1739, S. 22, und S. 410 flgd., Krey Beitr. I, S. 346 — In den Rathsprotocollen vom J. 1566 heißt es:
„17 März. Iſt mit einhelligem Conſens des Raths beſchloſſen, daß „man M. Laur. Weſſel ſolle ins Frater-Kloſter nehmen und ihn „daſſelbe zu verwalten und zu guberniren einthun. Et sic. Mag. „Johann Meyer repulsam passus est".
Neue wöchentliche Roſtock. Nachr. 1838, Nr. 48, S. 382.

2) Vgl. Etwas, 1739, S. 23; Krey Beitr. I, S. 346. — Hiezu kommt noch eine handſchriftliche Bemerkung Wettken's auf der Regierungs-Bibliothek zu Schwerin:
„1694. Julii 16 in der Nacht brandte das Frater-Cloſter, ſo „erſt ao. 1502 erbawet, ab".
Ob dies die alten Kloſtergebäude waren, oder ob das noch ſtehende neuere Kloſter- und Kirchengebäude nur ausbrannte, bleibt unentſchieden; das letztere iſt wahrſcheinlich, da von der Kloſterſeite des Gebäudes nur die Mauern ſtehen und die Univerſität ſeit dieſer Zeit das Kloſter nicht mehr benutzte.

3) Vgl. Urk. Nr. XXX und Etwas, 1739, S. 17; vgl. S. 408; Krey Beitr. I, S. 346.

4) Vgl. Urk. Nr. XXVIII.

5) Vgl. Etwas, 1739, S. 408.

6) Vgl. Etwas, 1739, S. 408 flgd., 869, 410, 830; weitere Nachr. 1746, S. 25; Krey Beitr. I, S. 346.

g. γ) Kirche und Kloſter.

Nach dem Brande des Kloſters im J. 1594 ward im J. 1619 das ganze Gebäude zu einem Zeug- und Kornhauſe umgewandelt[1]), und als ſolches iſt es unter dem Namen des Zeughauſes[2]) bis in die neuern Zeiten benutzt. Bei dieſer Gelegenheit ward das Gebäude aufgeräumt: die Altar- und Leichenſteine und die Stühle wurden gehoben und verkauft, die Keller wurden verlaſſen, der Fußboden ward überall gleich gelegt und das ganze Gebäude ward innerhalb der Ringmauern durchgehends zu einem einzigen freien Raume geſchaffen; unten ward ein Zeughaus eingerichtet, und oben wurden zwei Kornböden angelegt. Ueber dieſe Veränderung findet ſich folgende

Nachricht im Stadt-Archive zu Roſtock:

1) D. Assuerus ſoll alles aus dem Cloſter reumen.
2) Darnach ſol der Bodem rein gemacht vnd die Leich- vnd Altarſtein gehoben vnd dem Baw zum beſten verkaufft werden.
3) Das Kellerſchaur ſoll furderlichſt ausgebeßert werden.
4) Hernach ſol des kellers gewelbe verlaßen vnd ſein Bohn dem fundament der kirchen gleich gemacht werden.
5) Der keller ſol bleiben zu gemeiner notturfft.
6) Es ſol ein durchgehend gebewd werden ſo weit die Mauren ſich zu beiden ſeiten ſtrecken.
7) Vnd ſol vnten ein Zeughaus vnd oben zwei Bohne zum kornhauſe ſein.
8) Die Eichen Geſtülte vnd Panneling ſol man dem Gebewte zum beſten verkauffen.
9) Der Rahtt vnd hundert ſollen ſich erſtes tages der Vncoſt halber vergleichen.
10) Dan ſol man keuffen Bawholtz zum Vorrahtt.

Am 19. Julius 1629 ward der Thurm abgetragen[3]). Zum Zeughauſe und zum Kornhauſe iſt das Gebäude bis zum

---

1) Nach Archivnachrichten; vgl. Etwas, 1789, S. 28, und Krey Beitr. I, S. 346 und 348.
2) Das Zeughaus ſtand früher am Steinthore an der Stelle des nachmaligen Ballhauſes beim Schauſpielhauſe. Im Stadtbuche heißt es:
„Steindohr (am Kuhberge).
„Ein Zeughauß iſt alda geſtanden. Das Ballhauß, welches Jo„hann Küper hefft E. E. hochw. Raths Vergünſtigung gebauwet 1683".
Ueber das Ballhaus vgl. Neue wöchentl. Roſt. Nachr. 1838, Nr. 84.
3) Nach Nachrichten im Großherzogl. Archive; vgl. Etwas, 1789, S. 28. Im J. 1588 war der Thurm gebeſſert worden.

J. 1820 benutzt; in diesem Jahre wurden die alten Waffen verkauft und das ganze Gebäude ward in einen Kornspeicher umgewandelt [1]). In den neuesten Zeiten ist das Gebäude ganz zu einem großen Wollmagazine eingerichtet und zu diesem Zwecke mit vielen Böden über einander durchzogen.

3.

Die Buchdruckerei der Brüder vom gemeinsamen Leben zu Rostock.

Die Richtung und Beschäftigung der Brüder vom gemeinsamen Leben zu Rostock läßt sich aus einigen Andeutungen sehr klar erkennen. Im Allgemeinen charakterisirt sie ein nüchternes, fleißiges und friedliches Leben. Vorzüglich beschäftigten sie sich mit dem Studium der heiligen Schrift und den Werken derjenigen Kirchenväter [2]) und ältern erbaulichen Schriften, deren Studium der Brüderschaft vorzüglich eigenthümlich war; mehrere derselben gaben sie in Drucken heraus [3]) und der Druck vieler Bücher zum Kirchendienst forderte Vertrautheit mit der Bibel. Diejenigen Brüder, welche Priester waren, versahen in der Bruderkirche den Gottesdienst und warteten zweier Altäre in den Kirchen zum H. Kreuz und zum H. Geist [4]). Die Graduirten waren bei der Universität eingeschrieben und hielten Vorlesungen, vorzüglich über Werke in griechischer Sprache [5]).

Die glänzendste Zeit der rostocker Brüderschaft scheint in das letzte Viertheil des 15. Jahrhunderts zu fallen, als sie ihre Gebäude aufführten und die Druckerei einrichteten. Zu dieser Zeit stand an der Spitze der Gesellschaft der Rector Nicolaus von Decr, auch genannt von der Nienborch (1475—1490) [6]).

Bald darauf erfreueten auch, mit dem erwachenden Studium der Classiker, die Früchte der Brüderschule von Deventer die Gebildeten Europas, und Kinder und Kindeskinder dieser

1) Vgl. Krey Beitr. I, S. 346.
2) So sagt J. Caselius von dem letzten Rector H. Arsenius (vgl. Etwas, 1739, S. 443, und Krey Beitr. I, S. 250):
„H. Arsenius — — in vita otiosa nunquam vacabat a lectione „Graecorum veteris ecclesiae".
3) Die vorzüglichsten ascetischen Schriften, welche sie herausgaben, sind von Bernhardus Clarevallensis und Lactantius; vgl. unten die Drucke.
4) Vgl. oben über die kirchliche Wirksamkeit der Brüder, S. 15.
5) Vgl. oben vorzüglich das Leben des letzten Rectors H. Arsenius, der ein wahres Musterbild eines Bruders vom gemeinsamen Leben war: S. 28.
6) Vgl. oben über die Verfassung der Brüderschaft, S. 22 und S. 11—12.

glücklichen Mutter besuchten alle Werkstätten der Wissenschaften. Um diese Zeit, im Anfange des 16. Jahrhunderts, kamen Männer wie Conrad Celtes, Hermann von dem Busche[1]), Ulrich von Hutten u. A. nach Rostock, wirkten hier einige Zeit[2]) und traten unbezweifelt mit den Brüdern vom gemeinsamen Leben in Verbindung.

Ein sehr großes Verdienst erwarben sich die Brüder von Rostock dadurch, daß sie eine allgemeine deutsche Schule hielten[3]), in welcher Lesen, Schreiben und Rechnen für jeden, der es lernen wollte, gelehrt ward. Schon im Jahre 1488 fungirten zwei Brüder des Vereins als Schulmeister (scholares)[4]), und bei der hereinbrechenden Reformation behielten die Brüder diese Schule bei, indem sie nur verpflichtet wurden, die Papisterei aus derselben entfernt zu halten[5]).

Am berühmtesten wurden jedoch die rostocker Brüder vom gemeinsamen Leben durch die Verbreitung nützlicher Schriften[6]). Und hiefür wirkten nicht allein die gelehrtern Brüder, die Priester, sondern es lebten im Fraterhause unter den Laienbrüdern auch allerlei Künstler und Handwerker[7]). In frühern Zeiten schrieben sie Bücher ab und zeichneten sich darin durch eine äußerst schöne und gewandte Handschrift aus, als die Schönschreiberei schon längst sehr gesunken war[8]); noch spät nach Verbreitung der Buchdruckerkunst trieben sie das Geschäft des Bücherschreibens[9]).

---

1) Hermann von dem Busche war zu Deventer unter Hegius, der den Brüdern vom gemeinsamen Leben angehörte, gebildet; vgl. Erhart a. a. O. I, 1, S. 34 und 36.

2) Vgl. Krey: Die Rostockschen Humanisten, 1817, S. 12, 32, 33.

3) Vgl. Gryse in J. Slüters Leben z. J. 1534:
„Dewyle ock in S. Michaelis-Kloster van oldinges her
„de Frater-Mönneke darsüluest eine gemeine düdische
„schole hedden geholden".
Vgl. oben S. 25.

4) Vgl. die Thurmknopf-Inschrift oben S. 21; die beiden Scholaren im J. 1488 hießen: Joh. Blisow und Joh. Tunae.

5) Vgl. oben S. 25.

6) Am Ende der Ausgabe der Sermones discipuli de tempore vom Jahre 1476 sagen die Brüder von sich selbst, sie seien:
„fratres — — non verbo, sed scripto predicantes".

7) Nach den Acten des geistlichen Ministerii zu Rostock:
„Coenobium Michaelis, fratrum vulgo dictum, in quo
„varii mechanici et laici fuerunt, etiam typographia,
„ad scholam privatam in iuventutis institutionem deinceps
„iussu senatus destinatam. Fuerunt enim in illo viri docti,
„inprimis M. Henricus Arsenius".
Vgl. Etwas, 1739, S. 443.

8) Den Beweis hiefür geben ihre Urkunden, von denen die meisten offenbar von ihnen selbst geschrieben sind und einige derselben mit großer kalligraphischer Pracht, ja mit Anwendung der Miniatur-Malerei; vgl. diplom. Anm. zu Urk. Nr. VIII und Nr. XIV.

9) In den fürstlichen Renterei-Rechnungen vom J. 1515 im Großherzoglichen Archive heißt es:

So wie aber die Buchdruckerkunst festen Boden gewonnen hatte, legten die Brüder eine Buchdruckerei an, aus welcher der erste Druck schon im J. 1476 erschien[1]). Da mit der Buchdruckerei in den damaligen Zeiten auch immer ein Buchhandel verbunden war, so trieben sie diesen nicht allein mit den Büchern ihrer eigenen Officin, sondern nahmen auch Bücher, die sie auswärts drucken ließen, in Verlag[2]). Auch eine Buchbinderei hatten die Brüder, in welcher die Bücher vollständig zum Gebrauche zugerichtet wurden mit gedruckter Preisbestimmung[3]).

Diese typographische Wirksamkeit[4]) der rostocker Brüder vom gemeinsamen Leben in das rechte Licht zu stellen und genauer zu untersuchen, ist vorzüglich die Veranlassung zu den vorstehenden und nachfolgenden Forschungen[5]).

Es steht zur Frage, wann die Buchdruckerkunst in Rostock eingeführt ist. Das erste bekannte Buch, welches sicher aus der Druckerei der Michaelis-Brüder hervorgegangen ist, Lactantii opera, ward am 9. April 1476 vollendet; die Druckerei ward also wahrscheinlich im Jahre 1475 eingerichtet. Hiefür reden auch innere Gründe. In diesem Jahre erhielt das Brüderhaus eine Regel und, an die Stelle des altersschwachen, kränklichen Rectors Johannes von

---

„XXV gulden den fratern zu rostock von eynem Sanckbuche „zu schribenn vff die Capelle zu güstrow. Dienstag nach „Lucie. Herzog Heinrich".

1) Vgl. unten bei den Drucken.

2) Breviarium dioceſis Zwerinenſis. 1529. Venundatur Rozſtochii per fratres dom. viridis horti apud ſanctum Michaelem. Excuſum probit hoc Breviarium Pariſiis Anno 1530.
Vgl. Urk. Nr. XIX, XX, XXI.

3) Vgl. Etwas, 1740, S. 538.

4) Im J. 1486 war auch eine Buchdruckerei in Münſter, aus welcher jedoch nur zwei Bücher bekannt geworden ſind. Auch iſt bis zum 16. Jahrh. weiter keine Spur von münſterſchen Drucken vorhanden. Vgl. Erhard Zeitſchr. für weſtphäl. Geſch. I, 1, Münſter, 1838, S. 33 und 57.

5) Im Allgemeinen ſcheint die Einrichtung des Bruderhauſes zu Roſtock mit dem zu Münſter viel Aehnlichkeit gehabt zu haben. Erhard ſagt a. a. O. S. 28, daß die Arbeit der Brüder für Wiſſenſchaft und Menſchenwohl

„nicht ausſchließlich, ja nicht einmal vorzugsweiſe, durch eigentlichen „gelehrten Unterricht geſchah, indem ſie zugleich der gewöhnlichen „bürgerlichen Erziehung, der Seelſorge, und am meiſten dem Abſchreiben der Bibel, der Werke der Klaſſiker und Kirchenväter „und anderer nützlicher Schriften, ſo wie dem Einbinden der „Bücher und der Bereitung des Pergaments, als nothwendigen Hülfsmittel der Litteratur, oblagen. Dieſe Arbeiten beſchäftigten nun bei weitem die Mehrzahl der Brüder und ſcheinen namentlich im Fraterhauſe zu Münſter die vorherrſchenden „geweſen zu ſein; während es immer nur Einzelne waren, welche, „durch Kenntniſſe und Neigungen vorzüglich begünſtigt, ſich dem gelehrten Unterrichte widmeten".

Iserlon, in dem Bruder Nicolaus von Deer einen Rector, der ganz dazu geschaffen war, dem Bruderhause eine kräftigere Richtung zu geben [1]). Es ist also mehr als wahrscheinlich, daß dieser Rector die Buchdruckerei einrichtete, um so mehr, da die Sagen von ältern Drucken aus der Officin der Brüder durch nichts begründet sind [2]). Die Druckerei der Michaelis-Brüder ist eine der ältesten in Norddeutschland; es macht ihr nur Lübeck den Vorrang streitig: der älteste lübecker Druck ist das Rudimentum novitiorum, welches im Jahre 1475 aus der Officin des Lucas Brandis de Schaß hervorging [3]).

---

1) Vgl. oben S. 12.

2) Die Sage von Drucken vor dem J. 1476 scheint sich auf v. Westphalens unbegründete Nachricht zu stützen. Dieser sagt nämlich in Mon. ined. I, Praef. p. 24: „Diu ante Diexium — — varii apud Rostochienses „libelli typis expressi — — a fratribus ad S. Michaelem, quorum cura „circa annum 1472 et 1474 prodierunt Augustini quaedam homiliae, „Lactantii et patrum quorundam opuscula". Leider giebt Westphalen nicht an, daß und wo er eine der Ausgabe des Augustin von ungefähr 1472 gesehen habe. Trotz aller erdenklichen Nachforschungen in bibliographischen Werken und auf Bibliotheken hat sich auch keine Spur von einer solchen Ausgabe gefunden. Wahrscheinlich meint Westphalen die undatirte Ausgabe:

Augustini: Liber de disciplina christiana; liber de vita beata; liber de honestate mulierum; libellus S. Bernardi de honestate vitae; tractatus de fuga mulierum; — in 4. goth.

welche muthmaßlich nach

(Coloniae, Ulric. Zel de Hanau, circa 1470)

Cölln gesetzt wird und also endigt:

Explicit tractatus beati Augustini episcopi de communi vita clericorum.

Vgl. Brunet Manuel du Libraire. Quatrième édition. Bruxelles 1838, p. 169, und Hain Rep. Nr. 1960 et 1962. — Vielleicht ist v. Westphalen, bei mangelhafter Kenntniß der Brüder vom gemeinsamen Leben, durch den Ausdruck „de communi vita" verleitet, diesen Druck nach Rostock zu setzen. — Dennoch ist nach Hain Rep. eine rostocker Ausgabe von Augustins Homilien vom J. 1476 vorhanden; leider giebt er, wie überhaupt, nicht Litteratur und Fundort an: seine Angabe ist also unzuverlässig, jedoch mit der Jahrszahl 1476 nicht unwahrscheinlich.

3) Zwar meint Dr. Deecke in den Nachrichten von den im funfzehnten Jahrhundert zu Lübeck gedruckten niedersächsischen Büchern, Lübeck, 1834, S. 1, daß sich unleugbare Spuren von einer frühern Ausübung der Buchdruckerei in Lübeck finden; jedoch ist noch kein sicherer, früher datirter lübecker Druck aufgefunden. — Es müßte in Lübeck auch wohl ein anderer Drucker, als Lucas Brandis, vor 1475 gedruckt haben, da dieser noch 1473 zu Marsburg druckte:

Augustini Liber de questionibus Orosii. Finit liber beati Augustini yponensis episcopi de questionibus orosy A luca brandis ex opido delczsch progenito. Nunc aũt urbe marsipoli commanenti. arte impssoria in medium feliciter deditus. Anno a partu uirginis salutifero millesimo quadringentesimo septuagesimo tercio. Nonas uero augusti quinto. In 4, goth.

nach Panzer II, p. 10, Brunet Manuel du Libraire I, s. v. Augustinus und Hain Rep. Nr. 2077.

Man vgl. über die Geschichte der Buchdruckerei in Norddeutschland noch an neuern Werken, außer Deecke's Schrift: Mohnicke Geschichte der Buchdruckerei in Stralsund, 1833, und Friedländer Beiträge zur Buchdruckergeschichte Berlins, 1834.

Eine andere Frage ist, woher die Buchdruckerei nach Rostock eingewandert sei. Ebert meint, die rostocker Druckerei stamme aus Brüssel oder mit der brüsseler aus derselben niederländischen Quelle, und sagt darüber Folgendes [1]):

„Die teutsche Erfindung verbreitete sich bis „etwa zum J. 1475 nur im südlichen und westlichen „Teutschland, und selbst der Drucker Brandis, welcher „1475 in Lübeck auftrat, hatte vorher zu Mersburg „in Schwaben gearbeitet. Ob die Verbreitung „der Buchdruckerkunst im nördlichen Teutsch„land der teutschen Erfindung unmittelbar ange„höre, ist eine andere, mit vielen andern ganz fremd„artigen Forschungen verschlungene Frage. In Ro„stock treten 1476 die fratres communis „vitae mit einer Type auf, welche weder „mainzisch, noch strasburgisch, noch überhaupt teutsch, „sondern brüsselisch ist. Zwar erscheint dieser Orden „in Brüssel erst seit 1476 typographisch „thätig; aber man weiß, wie zufällig das Hinzu„fügen oder Weglassen des Datums in frühern Drucken „war und wie wenig der Mangel desselben gegen eine „frühere Thätigkeit zeugt. In Magdeburg (seit „1483 thätig), in Hamburg (seit 1491), in Lüne„burg (seit 1493) läßt sich derselbe Einfluß nicht „verkennen, wie überhaupt in der ganzen Bildung „und Litteratur Niedersachsens ein bis auf den heu„tigen Tag noch unenträthselter, aber nachzuweisender „Anklang holländischer Weise und Sitte nicht abzu„leugnen ist. Vielleicht enthüllt auch sie einst das „Dunkel, in welchem die frühere Buchdruckergeschichte „Kölns schwebt".

„Denn der zweite Buchdrucker, der dort erscheint, „war ein Niederländer, Arnold Ter Hoernen, „dessen erster datirter Druck von 1470 ist. Seine „Typen sind ziemlich dieselben, welche die fratres „communis vitae zu Brüssel brauchten, und „eben so wenig teutsch, als die der letztern, im Gegen„theil mit dem Ductus in ursprünglich holländischen „Handschriften in auffallender Art übereinkommend."

Es ist freilich wahr, die Brüder vom gemeinsamen Leben zu Brüssel hatten auch eine Druckerei; aber sie

1) Ebert in Ersch und Gruber Encyklopädie, Sect. I, Th. 14, S. 234.

druckten nur von 1476 bis 1487, also auch nicht früher, als die rostocker Brüder. Und dazu sind die den Brüsselern (bei Panzer) beigelegten Drucke wegen durchgehends fehlender Unterschrift noch alle zweifelhaft und ihnen nur muthmaßlich (durch die in Parentheſe beigeſetzte Notiz: per fratres communis vitae) zugeſchrieben, obgleich die Sache nach Lambinet sur origine de l'imprimerie und Santander dictionnaire ihre Richtigkeit haben mag. Aber Ebert ſah die zur Vergleichung ſtehenden Bücher nicht ſelbſt, ſondern folgte[1]) wahrſcheinlich der Bemerkung von Lambinet II, p. 188, als dieſer von den Brüdern des gemeinſamen Lebens im Ringkgau, Diöceſe Mainz, bei Gelegenheit eines von dieſen im J. 1474 gedruckten Pſalters ſagt:

„A Rostok, ville de Basse Saxe, dans le duché de Meklenbourg, ces mêmes clercs imprimoient en 1476 dans leur maison du Jardin vert de St. Michel les oeuvres de Lactance (voy. Catal. la Vallière Nr. 419). Ils ont aussi donné en 1481 une édition in fol. de B. Bernardi sermones super cantica canticorum. On présume, que ceux de Bruxelles ont imprimé avant 1476, comme on le verra plus bas; mais leur humilité, leur modestie leur faisoient une loi de taire leur nom dans les éditions, qu'ils donnoient".

Ein Beweis für die brüſſeler Drucke überhaupt iſt noch immer nicht geführt, viel weniger noch für die Gleichheit der roſtocker Typen mit den brüſſelern[2]).

Dagegen läßt ſich etwas anderes behaupten. Die roſtocker Ausgabe des Lactanz iſt mit kleinen gothiſchen Lettern gedruckt,

1) Ich verdanke dieſe Bemerkungen dem Herrn Dr. Friedländer zu Berlin.

2) Der Verkehr der Stadt Roſtock mit den Niederlanden war allerdings nicht unbedeutend; er war theils ein kaufmänniſcher, gegründet in den Verhältniſſen der Hanſe, theils ein litterariſcher, gegründet in der Univerſität zu Roſtock, welche viele Niederländer anzog. Andere Inſtitute mögen auch zur Befeſtigung des Verkehrs beigetragen haben. Im J. 1466 ſtifteten z. B. die „Landfahrer" oder zu Lande reiſenden Kaufleute eine Brüderſchaft zur Heil. Dreifaltigkeit zu Roſtock, welche um Pfingſten zur Zeit des „Pfingſtmarktes" ihre Jahresverſammlung und ihre Feſte hielt. In dieſe Brüderſchaft wurden nun auch ſehr viele Niederländer aufgenommen. Unter den aufgenommenen Mitgliedern werden auch genannt: 1492 Tomas Smyt en bockdrucker. — 1499 Matthyes bockdrucker, Kerſtyne ſyn husfrouwe. — 1499 Gylges de breffdrucker van Kollen: bedeutende Hinweiſungen auf den buchhändleriſchen Verkehr am Ende des 15. Jahrhunderts.

wie sie in den ersten Zeiten der Buchdruckerei häufiger vorkommen. Diese Lettern des Lactanz sind nun denen der ersten lübecker Drucke[1]) äußerst ähnlich; namentlich gilt dies von der lübecker Scala celi von 1476 und dem rostocker Lactantius von 1476, welche beide von mir mit einander verglichen sind. Auch die Lettern des unbekannten lübecker Druckers[1]) mit dem Zeichen der drei Mohnköpfe sind den Lettern des Lactanz sehr ähnlich[2]). Auch den alten köllner Drucken stehen die rostocker sehr nahe.

Die Wirksamkeit der Druckerei der Michaelis-Brüder war eine kirchliche, indem von ihren Drucken fast nichts anders bekannt geworden ist, als Kirchenschriftsteller und Bücher zum Kirchendienst.

Alle Lettern der Michaelis-Brüder sind sogenannte gothische Lettern, mit denen lateinischer, wie deutscher Satz ausgeführt ward. Ihre ersten Drucke sind mit kleinen gothischen Lettern[3]) gedruckt, gleich andern wissenschaftlichen Werken aus den ersten Zeiten der Buchdruckerei. Bald aber schafften sie sich Missallettern an, große[4]) und kleine[5]), und nun begannen ihre größern Arbeiten zum Kirchendienst, indem sie Missale, Agenden und dergleichen Werke druckten. Und in dieser Art von Werken reicht die Wirksamkeit der rostocker Brüder weiter, als man bisher angenommen hat, indem sie sich auch über die Diöcesen Lübeck und Schleswig erstreckte, ja selbst über Dänemark sich verbreitete[6]). Zu den Missalen und Plenarien konnten sie ihre drei Gattungen von Lettern gebrauchen. Seitdem sie diese besaßen, druckten sie auch wissenschaftliche Werke und andere Schriften mit den kleinern Missallettern. An andern Typen fehlte es ihnen ganz;

---

1) Der unbekannte Drucker zu Lübeck (1488 — 1490) scheint ein Bruder vom gemeinsamen Leben gewesen zu sein, da er (vgl. Deecke a. a. O. S. 28) vorzüglich Werke druckte, welche diese Brüder herauszugeben pflegten, wie Augustinus, Anselmus, Bernhardus, Gerhard von Zütphen, Thomas von Kempis ꝛc. und andere liturgische und ascetische Schriften.

2) Diese kleinen Lettern vgl. im Facsimile Tab. I, Nr. 5.

3) Vgl. Tab. I, Nr. 5.

4) Vgl. Tab. I, Nr. 1 und 2.

5) Vgl. Tab. I, Nr. 3.

6) Nach Süden hin scheint sich ihre Thätigkeit nicht erstreckt zu haben. Ein Missale ecclesie Magdeburgensis druckte im J. 1480 Bartholomäus Gothan zu Magdeburg; vgl. Deecke a. a. O. S. 27. In der Kirchenbibliothek zu Friedland, in welcher viele alte Drucke aus dem 15. Jahrhundert aufbewahrt werden, namentlich aus Nürnberg und Lübeck, jedoch nicht aus Rostock, befindet sich ein Missale Brandenburgense von 1494 aus der Officin „Georgii Stöchs Nurembergensis“.

Holzschnitt kommt nur in Druckerzeichen [1]), einfachen Initialen und Notenstöcken vor: überhaupt ist ihr Druck ernst, klar und ohne Schmuck. Ja es fehlte ihnen an den eigenthümlichen Brevierlettern, und als das Dom-Capitel zu Schwerin im J. 1522 ein Brevier herauszugeben dachte, sahen sie sich genöthigt, es in Verlag zu nehmen. Sie schlossen daher am 17. Sept. 1522 mit dem Capitel einen Contract, nach welchem sie den Druck des Breviers mit den Lettern des kleinen pariser corpus juris canonici von 1508 übernahmen, wozu sie sich das Manuscript unter Redaction des Capitels auf eigne Kosten schreiben oder schreiben lassen mußten [2]); dabei verpflichteten sie sich, das ungebundene Exemplar nicht theurer als für 2½ lüb. Mark und das gebundene nicht theurer als für 3 lüb. Mark zu verkaufen. Am 12. Sept. 1527 confirmirte der Bischof Magnus diesen Contract [3]) und gegen Ende des Jahres 1529 erschien das Brevier, „mit einer neuen Art von Lettern", d. h. Brevierlettern, gedruckt, zu Paris in der Officin der Wittwe des Thileman Kerver [4]). Am 10. März 1530 empfahlen der Bischof und das Dom-Capitel von Schwerin den Geistlichen ihrer Diöcese den Ankauf dieses Breviers für den contractlichen Preis von 3 lüb. Mark für ein gebundenes Exemplar [5]).

Die Lettern der Michaelis-Brüder reichten aber mit dem Fortschritte der Buchdruckerkunst und der Wissenschaft bald nicht mehr aus [6]), wenn es sich auch nicht leugnen läßt, daß sie im Missalsatze und im Pergamentdrucke nichts Gewöhnliches leisteten, und es dauerte nicht lange, daß diese Officin von mehreren Anstalten überflügelt ward, welche mehr dem Bedürfnisse der Zeit entsprachen [7]); seit dem J. 1514 hatte sie sogar

1) Vgl. Tab. I, Nr. 5 und 7.
2) Vgl. Urk. Nr. XIX.
3) Vgl. Urk. Nr. XX.
4) Vgl. unten bei den Drucken. — Im J. 1512 war für die Diöcese Schleswig ein Brevier in derselben Officin gedruckt worden; vgl. unten bei den Drucken zum J. 1512.
5) Vgl. Urk. Nr. XXI.
6) Ein Aufgebotsschreiben des Herzogs Heinrich vom Jahre 1521, welches, weil es einseitig war, bei ihnen in der Stille gedruckt ward, — das einzige Druckwerk der Michaelisbrüder für das öffentliche Geschäftsleben, — ist zwar deutlich gedruckt, nimmt sich aber im etwas unregelmäßigen Satze mit den kleinen gothischen Missallettern von Seiten der Schönheit eben nicht vortheilhaft aus.
7) Dabei ward für Meklenburg auch außerhalb Landes gedruckt. So ist die Absolution des Herzogs Magnus von Sachsen vom Banne vom J. 1516 und eine Citation des v. d. Lühe in der Streitsache mit dem schweriner Canonicus Peter Sadelkow ebenfalls ungefähr vom J. 1516, beide mit denselben großen Missallettern, nicht zu Rostock, sondern wahrscheinlich zu Lübeck gedruckt.

zwei Nebenbuhlerinnen (die des Nic. Marschalk und des Hermann Barkhusen oder Ludwig Dietz) in Rostock. Auch wurden der Druckerei der Brüder aus religiösen und politischen Gründen Fesseln angelegt. Als Dr. Emser im Jahre 1529 einen Drucker für sein Neues Testament suchte, hatten sie sich zum Druck des Buches bereit erklärt; nachdem, auf Luthers Vorschreiben, ihnen der Druck des Testaments untersagt war, und sie dennoch Anstalt dazu machten, auch sonst mit ihrer Druckerei gegen die Reformation zu wirken strebten, ward ihr Rector Martin Hillemann mit Hausarrest und ihr Drucker Johann von Holt mit Gefängnißstrafe vom Rathe zu Rostock belegt, woraus sie sich nur durch Leistung der Urfehde am 28. Junius 1532 befreien konnten[1]). Bei dieser Gelegenheit lernen wir auch den Drucker der Brüder im 16. Jahrhundert dem Namen nach kennen.

Endlich ging mit der Reformation im J. 1534 die katholische Wirksamkeit der Brüder unter und mit derselben auch wohl ihre typographische Thätigkeit. Mit dem 16. Jahrhundert kommen immer weniger Druckwerke von ihnen zum Vorschein; der letzte bekannte Druck von ihnen ist vom J. 1531. Die typographische Thätigkeit der rostocker Brüder vom gemeinsamen Leben umfaßt ungefähr einen Zeitraum von 60 Jahren, indem die ersten und letzten bekannten Drucke derselben von den Jahren 1476 und 1531 datirt sind. Dennoch scheinen sie bis zu ihrem völligen Untergange im Besitze ihrer Druckerei geblieben zu sein; denn als im Sommer 1542 der Buchdrucker L. Dietz nach Lübeck gereiset war und der Herzog Heinrich schnell einen Druck in Staatsgeschäften verlangte, befahl er seinem Secretair Simon Leupold, dafür zu sorgen, daß die Michaelis-Brüder ihre Druckerei wieder in Stand setzten, wenn es, bei Dietzens Abwesenheit, nöthig sein sollte, mit den Worten:

> „alsdan bei den „Nolbrüdern“[2]) zu Rostock „fürdern und fleissigk anhalten, das sie vnvertzüglich „die Instrumenta, so zum drucken notturfftigk „sein, zuwege bringen“.

Das Wasserzeichen des Papiers der Michaelis-Brüder ist in den frühern Zeiten ein Ochsenkopf; in den spätern Zeiten kommt neben diesem Zeichen auch ein Zeichen wie ein p und eine Hand vor. Jedoch läßt sich aus diesen weit ver-

1) Vgl. oben S. 23 und Urk. Nr. XXII.
2) Vgl. oben S. 23, Not. 3.

breiteten und lange üblichen Zeichen eher nichts schließen, als bis glückliche archivalische Forschungen einen sichern Grund gelegt haben.

Von Druckerzeichen sind zwei bekannt geworden, deren jedes aber nur einmal nach bisherigen Beobachtungen angewandt ist. Das älteste, eine Weltkugel mit einem auf derselben errichteten Kreuze [1]), steht am Ende von **Bernhardi Clarevallensis sermones** von 1481. Das jüngere, unter der Agende des Bisthums Schwerin von 1521, ist ein großer, sauber ausgeführter Holzschnitt, den St. Michael auf einer Weltkugel darstellend, wie er mit Kreuzstab und Schwert den Drachen überwindet [2]).

4.

Drucke der Michaelis-Brüder.

1476.

1) Lactantii opera.

Ohne ein besonderes Titelblatt beginnt das Buch mit 11 Bl. Registern und den Worten:

> Lactancii Firmiani de diuinis institutionibus aduersus gentes rubrice primi libri incipiunt.

Am Ende steht mit rothem Druck:

> Firmiani Lactancii viri p̄cellentis ingenii qui vel solus inter x̄piane professionis scriptores supereminet nitore quodaz et copia: vel nullum eor. sequitur facundia simul et lenitate sermonū. Diuinar. institutionū aduersus gentes. De ira quoque dei ad Donatum. Necnon et de opificio dei vel formatione hominis ad Demetrianū finiunt libri Per fratres presbiteros et cl'icos cōgregationis domus viridisorti ad scm̄ Michaelem in opido Rostockcen̄ partium inferioris Sclauie. prout facultas et industria tulit emendate satis et accurate consummati. Anno incarnationis dominice. Millesimo quadringentesimo septuagesimo sexto. Quinto Idus Aprilis. Deo Gratias.

1) Abgebildet Tab. I, Nr. 5.
2) Abgebildet Tab. I, Nr. 7.

Druckerzeichen fehlt. — In Fol., ohne Seitenzahlen, Custoden und Signaturen, im Ganzen 203 Bl. von schönem, festem Papier mit einem Stierkopfe als Wasserzeichen. Die Anfangsbuchstaben der Abschnitte sind abwechselnd roth und blau eingemalt; die großen Anfangsbuchstaben der einzelnen Sätze sind senkrecht roth durchstrichen. Die Typen sind kleine gothische Lettern (Tab. I, Nr. 5), den Typen ähnlich, mit welchen die Werke aus der ältesten Zeit der Buchdruckerei gedruckt sind, und sind den Typen des unbekannten lübecker Druckers mit dem Zeichen der Mohnköpfe (seit 1488) am ähnlichsten; Interpunctionszeichen nur Punct, Komma und Fragezeichen.

Diese Ausgabe ist nach der römischen Ausgabe von 1468 gedruckt; vgl. Fabricii Bibl. lat. III, p. 397; Masch Beitr. zur Gesch. merkw. Bücher S. 69.

Exemplare in der Bibliothek des Vereins für meklenburg. Geschichte, auf der Universitäts-Bibliothek zu Rostock, auf der Königl. Bibliothek zu Kopenhagen, auf der Stadt-Bibliothek zu Hamburg ꝛc. In dem Exemplare des Vereins fehlt das erste Blatt des Textes de divinis institutionibus, welches aber durch ein beschriebenes Pergamentblatt ersetzt ist.

Vgl. Etwas 1740, S. 535; Panzer Ann.; Dibdin Bibl. Spencer. IV, p. 522; Catalogue of the library of Dr. Kloss, of Frankfort a. M. professor, including many and unpublished manuscripts and printed books with ms. annotations by Philip Melanchthon. London. 1835; Hain Rep. Nr. 9812.

2) Sermones discipuli de tempore.

Am Ende:

Humilibus placent humilia. Huius gratia rei Doctor hic precellens suppresso proprii nominis vocabulo Sermones hos prehabitos Discipuli prenotatosque alias maluit nuncupari. Quique tamen vt luce clarius patet de sub manibus euasit Doctor magistri. Huic applaudere hunc efferre laudibus hunc predicatum iri miretur nemo cum certissime constet inter modernos sermonistas eum in vulgi scientia tenere principatum. Huius igitur zeli cupientes fore consortes nos fratres presbiteri et clerici viridis horti in Rostock ad sanctum Michaelem non verbo

Dieſer Nachtrag des officii de compassione et dolore Mariae deutet darauf hin, daß das Miſſale ſchon gedruckt war, als das Feſt in Mecklenburg eingeführt ward. In Lübeck ward es im J. 1479 eingeführt und im J. 1494, 1498 und 1504 wurden drei Bücher von der medelidinge Marien gedruckt. Da für Lübeck im J. 1477 auch das große Liber horarum canonicarum in Roſtock bei den Michaelis-Brüdern gedruckt ward, ſo iſt es wahrſcheinlich, daß das Schweriner Plenarium noch im 15. Jahrhundert, vielleicht noch vor 1479 gedruckt iſt.

In der Mitte des Buches zwiſchen fol. CV und CVJ iſt ein geſchriebenes Antiphonarium eingeheftet. Dabei iſt noch ein nicht ſignirter Bogen Pergamentdruck in geſpaltenen Columnen, deſſen erſte Seite beſchrieben, deſſen übrige Seiten bedruckt ſind. Dieſer Bogen enthält:

De quinque vulneribꝫ

und

De pſentacō̄e beate marie virginis

und die gewöhnlichen, täglichen Antiphonien. Auf dieſem Bogen finden ſich zwei große, verzierte Initial-Typen.

Die Lettern zeugen für den Druck im Michaelisкloſter. Einige Stellen im Druck ſelbſt beweiſen, daß das Buch für die Schweriner Diöceſe beſtimmt war. Es ſteht nämlich:

fol. Cv. a.

Et nota, quod dn̄ica in dct̄a pēthecoſtes ſolēpni-ter peragitur feſtū ſc̄e trinitatis in eccleſia zuerinenſi pro duplici feſto.

fol. Cxliii. a.

Sic ſeruatur in ſancto die corporis x̄pi. et dn̄ica infra octaua. ſed in aliis diebus octaue ipſius ſed'm ordinariū zuerinenſem d'r alleluia ſequeꝝ.

fol. CCrx. a.

Nota quod feria ſecd'a poſt remigij in eccl'ia zuerinen̄ cōmemoracoes aiarum peragūtur modo conſueto prout in die aiarū poſt feſtū oim̄ ſanctorum e expreſſuꝫ exceptis horis de animabus que hic non ſeruantur.

Dieſes Plenarium und ein geſchriebenes Antiphonarium auf Pergament in größtem Folio-Format wurden vom Archive auf der Auction des Profeſſors Burgmann zu Roſtock im J. 1780 zuſammen für 6 Thaler gekauft.

1478.

6) Liber horarum canonicarum ecclesiae Lubicensis.

Nach der wendischen Chronik[1]) ließ der lübecker Bischof Albert Krummendyk ein großes liber horarum canonicarum für seinen Sprengel drucken, welches v. Seelen sel. litter. p. 596 und nach ihm Gerner und Suhl für einen lübecker Druck ausgaben. v. Seelen in seiner Nachricht von der Buchdruckeri ꝛc., 1740, S. 10, sagt: „Mit wenigerem Be„dencken rechne zu diesem Jahre (1477) Libros Horarum „Canonicarum, welche Albertus Crummedikius, Bischoff „zu Lübeck, drucken lassen. Denn ob gleich der Ort, wo sie „gedruckt, nicht gemeldet worden, so ist doch kein Zweifel, daß „es Lübeck sei, u. W. allem Ansehen nach, eben die Buchstaben „dazu genommen worden, welche Lucas Brandis de Schass „zum Rudimento Novitiorum gebraucht."

Nach einer genauen Vergleichung dieses Werkes durch den Herrn Dr. Deecke zu Lübeck ist das lübecker Liber horarum canonicarum ohne Zweifel von den Michaelis-Brüdern zu Rostock gedruckt, was um so wahrscheinlicher ist, als dem Werke eine „plena additio ordinis Zwerinensis" angehängt ist.

Das Buch ist nach dem Studium und der Beschreibung des einen Exemplars auf der Stadt-Bibliothek zu Lübeck durch den Herrn Dr. Deecke:

In gr. Fol., 493 Bl., in zwei Columnen mit 49 Zeilen, ohne Seitenzahlen und Signaturen. Das Wasserzeichen im Papier ist bald eine Krone, bald ein Ochsenkopf, aus dessen Hörnern in der Mitte eine Stange hervorgeht, die oben in einen Stern oder einen Hammer endigt, bald eine Weintraube. Die Typen sind die der Ausgabe des Bernhard Clarev. (Nr. 8), wie sie auch in den Explicationen des schweriner Plenarium (Nr. 5) angewandt sind (Tab. I, Nr. 3).

Das Buch beginnt:

Incipit prefatio et exhortatio in libruz horarum canonicarum.

---

1) „Vicesimus tertius dictus est Albertus Krummendiek. — — Hic „etiam permisit imprimere libros horarum canonicarum, „anno domini 1477, ne quisquam excusaretur a debita et vera „solutione verissimi ordinis Lubicen. juxta omne mandatum libri „ordinarii ecclesiae majoris, hoc ipsum dispensante et ordinante quo„dam vicario in ecclesia beatae Mariae virginis in Lubeke." Chron. slav. in Lindenbrogii script. rerum Germ. et Sept. p. 222.

Bl. 137 a, Col. 2 iſt ein Abſchnitt: Z. 19 flgd. ſteht:

Nobilis ut multa n̄ ars īpreſſoria laude
Digna: nec efferre ſat quis nā potis ē.
Inuentū tamen eſſe ſuū germania iactat,
Quod doctā italiā nō reperiſſe pudet.

Darunter ein ſchwarzes, rundes Siegel mit den weißen Buchſtaben:

J. K. S. (= Juſſu Krummendickii ſculptum?).

Bl. 138 a, Z. 1:

Dominica pri.

mit großen Miſſallettern.

Bl. 211 a wieder ein Abſchnitt; Bl. [illegible] a:

Incipit pſalterium gallicanum mendatum.

Bl. 282 b, Z. 21:

Nota āno domini M. CCCC. LXXV. ſic fuit ſeruatum.

Bl. 284 b, Col. 2: Abſchnitt; Bl. 285: frei. Bl. 286 a:

Sequitur canticum Hilarii epiſcopi Pictauien.

Bl. 313 a, Col. 1, Z. 5 v. u.:

(A)nno dūi M. CCCC. LXXVIJJ. eſt annꝰ cōmunis ſecundus poſt biſex.

u. ſ. w. die Kalenderangaben bis 1499.

Bl. 337 a, Col. 1 in der Hälfte: Abſchnitt. Bl. 338 a:

In vigilia ſācti Andree ad matutinas.

Bl. 477 b, Col. 1, Z. 29 flgd.:

Explicit veri ordinis Lubicenſis liber, horarum canonicarum ꝛc.

Bl. 478 a:

Sequitur plena additio ordinis Swerinenſis ✠

Bl. 493 b, Col. 2:

Finis eſt.

Ein Exemplar auf der Rathsbibliothek zu Lübeck[1]).

---

1) Ein anderes Werk iſt das Miſſále in groß Folio, welches ebenfalls auf Anordnung des Biſchofs Albert Krummendik herausgegeben und im Jahre 1486 zu Lübeck bei Mathaeus Brandis gedruckt iſt; vgl. v. Seelen Nachricht, S. 18.

Eine neue Auflage dieses Buches ward in Nürnberg, 1513, in 8., veranstaltet. Eine rostocker Auflage von 1514, welche v. Westphalen, Mon. ined. IV, p. 1128, gekannt haben will, ist nicht aufzufinden.

147? — 148?

7) Ein unbekanntes Missale in Pergamentdruck

muß noch aus der Officin der Michaelis-Brüder hervorgegangen sein, da sich von einem andern ganz ähnlichen Werke, wie das Plenarium (Nr. 5) der Schweriner Diöcese, im Großherzogl. Archive zu Schwerin ein ausgerissener Bogen findet, der mit dem Schweriner Missale in den Typen, aber nicht in Signatur, Vertheilung des Satzes auf die Seiten und Inhalt übereinstimmt. — Auch auf der Bibliothek der Marienkirche zu Rostock findet sich ein ähnliches Blatt aus einem, bei den Michaelis-Brüdern gedruckten Exemplare in einen Folianten eingeklebt.

1481.

8) Bernhardi Clarevallensis sermones super cantica canticorum.

Ohne besonderes Titelblatt; die erste Seite beginnt mit folgenden Zeilen in rothem Druck:

Incipiunt sermones egregij atqz melliflui doctoris beati bernhardi Clareuallensis abbatis Super cantica canticorū.

Am Ende (Bl. 204a.) steht mit rothem Druck:

Ad laudem et gloriam omnipotentis dei. glorioſe virginis marie. et omnium ſanctor. Finiunt feliciter elegantiſſimi atz pulcherrimi ſermones beati. Bernardi clareualleſis abbatis doctoris melliflui ſuper Cantica canticorum ſūma cū diligencia correcti atqz impreſſi in Rozſtock per fratres Coīs vite. ad ſanctū Michaelem. Anno a natiuitate domini. Milleſimo quadringenteſimo octuageſimo p̄mo q̄nto kaleḋas Auguſti.

Darunter das Druckerzeichen der Michaelis-Brüder in rothem Druck: eine Weltkugel mit einem Kreuze auf demselben, abgebildet Tab. I, Nr. 7. — Fol., ohne Seitenzahlen, Cuſto-

den und Signaturen, 205 Bl. von schönem, festem Papier mit einem Ochsenkopfe als Wasserzeichen, jede Seite mit 37 Z. Die Blätter sind mit dem Drucke gleichzeitig in roth paginirt. Die Anfangsbuchstaben der Abschnitte sind abwechselnd roth und blau, jedoch nicht immer in regelmäßiger Abwechselung, eingemalt; der erste Buchstabe des Textes ist sehr groß und bunt mit mehreren Farben gemalt. Die großen Anfangsbuchstaben der einzelnen Sätze sind senkrecht roth durchstrichen. Die Lettern sind die kleinern Missallettern der Michaelis-Brüder (Tab. I, Nr. 3) mit häufigen Abbreviaturen; Interpunctionszeichen nur Punct, Komma und Fragezeichen.

Hinter dem Buche steht:

fol. 205a, Col. 1. Repertoriū notabiliū sententiarū in omilias melliflui doctoris bernhardi super cantica canticorū.

fol. 208b, Col. 2, Z. 38. Quisquis videris hoc repertorium si ad vnguem in ꝛc. bis Z. 43.

Vgl. Etwas 1739, S. 297 und 1740, S. 137; Hain Rep. Nr. 2856.

Ein Exemplar in der Bibliothek des Vereins für meklenb. Geschichte. In diesem steht am Ende mit rother Dinte geschrieben:

Anno 1489 emi pro 3bus fertonibus sed sine registro.

Ein Register von O—Z ist von derselben Hand im J. 1489 auf die letzten leeren Seiten eingeschrieben.

Ein Exemplar auf der Raths-Bibliothek zu Lübeck, ein Exemplar auf der königl. Bibliothek zu Kopenhagen und zwei Exemplare auf der Marien-Bibliothek zu Rostock, deren einem das Repertorium fehlt. Dem andern Exemplare ist angebunden:

Liber sermonum sancti leonis primi pape doctoris floridissimi ac eloquentissimi incipit feliciter.

mit ähnlichen, jedoch andern Lettern.

?

9) Incipit tractat⁹ de verbo rei collectus ex doctore sancto.

Der Text beginnt:

Quoniam in habētibus simbolū facilior est trāsitus secundum philosophum secundo de generacione etc.

Am Schlusse:

Registrum eorum que in hoc tractatu habentur.

Das Ende:

Quartadecima propositio etc.

15 Bl. in Fol., in gespaltenen Columnen, ohne Sz., Cust. u. Sign., ohne Druckort und Druckjahr.

Die Lettern sind den Typen der Michaelis-Brüder (Tab. I, Nr. 3) gleich, oder doch sehr ähnlich, scheinen aber in sehr geringen Zeichen von denselben abzuweichen.

Ein Exemplar ist einer undatirten Ausgabe des Ovid auf der Marien-Bibliothek zu Rostock (Nr. 102) vorgebunden.

(1500).

10) Ein Ablaßbrief oder Confraternitäts-Brief, welcher also lautet:

Nos huilis pater et rector. ceteriqz fres dom⁹ sancti mychaelis in Rostock. Dilect nobis in xpo. Salute et vtutu incrementa. Cu iure diuino lex mutue caritatis generalit' oibz nos obligat et efficiat debitores. Illis tame quor. circa nos sce caritatis affectu maiore certis indiciis experimur. nos merito reddit peramplius obligatos. Hinc est qd' exigentibz pie deuocois vre bnfecijs. q nob' et domui nre exhibuistis. Uobis plena 9cedim⁹ dom⁹ nre oim spualiu bonor. participacoem. in vita pariter et in morte. videlicz missar. vigiliar. oronu. ieiunior. elemosinar. abstinenciar. labor. et disciplinar. ac obediecie et ceteror. bonor. operu spualiu. q per fres nros operari dignabit clemencia saluatoris. Addentes insuper de gra speciali. sicut caritas vra meruit. qd' cu obitus vester. que deus felicem faciat et beatu. nob' per pntes denuciatus fuerit. ea pro vob' fiet suffragia que pro nris cofratribz defuctis fieri sut 9sueta. Datu sub sigillo nro. Anno dni millesimo qngentesimo

Ipsa die

ein Pergamentblatt in Queer 8, mit den Lettern Tab. I, Nr. 3. Dieſer Brief iſt ein Schema zum Ausfüllen auf eine beſtimmte Perſon und zu einer beſtimmten Zeit nach dem Jahre 1500. Wahrſcheinlich ſind dieſe Formulare im Anfange des 16. Jahrhunderts gebraucht, indem im J. 1502 das neue Fraterkloſter gebauet ward. Ein Exemplar dieſes Formulars verdankt der Verein für meklenb. Geſchichte dem Hrn. Dr. Deecke zu Lübeck, welcher mehrere auf einen Bogen zuſammengedruckte Exemplare in einem alten Bücherdeckel entdeckte.

1511. ?

11) Dreifache Schnur oder Erklärung der drei Hauptſtücke des Katechismus, von N. Ruß.

Dieſe Schrift, welche ein Vorläufer der Reformation zu Wismar, außer einer Harmonie der Evangelien, herausgab, ward wie dieſe, ſorgfältig aufgeſucht und verbrannt; wenig Exemplare, die zu ſeiner Zeit gerettet und vergraben wurden, fand man vermodert wieder. Vgl. Krey Andenken ꝛc. III, S. 4.

1521.

12) Agenda ſecundum ritum ecclie Swerinen. correcta.

Dieſer Titel iſt im Facſimile mitgetheilt Tab. I, Nr. 1. Das Proemium operis ſagt über dieſen Druck S. 2:

> Itaqꝫ eadē noua caſtigata agenda per Venerabilē Patrem d. Martinū. ac religioſos Fratres apud ſanctū Michaelē in Roſtok in tot exēplaribus quot ſufficere valeant pro hac tota dioceſi (ad dei laudem, eccleſiarū profectū et communem vtilitatem) imprimi fecimus, preciūque cuiuslibet ligate ac cum regiſtris et aliis correquiſitis bene abſolute agende huiusmodi ad Vndecim Solidos Lubicenſes dumtaxat (ne quisquam grauari poſſit) taxauimus. Cum in eadem agenda ſint etiam plurima folia de charta pargameni preſertim quo ad materias que frequenter per anni circulū curatis iteranda occurrūt.

Das Proömium iſt unterzeichnet:

> Datū et actum apud Eccleſiam Suerinen. in loco noſtro Capitulari, Sub anno a natiuitate dni MDXXJ. die XXIJJ Menſis Marcii.

Am Ende steht:

Rostochii apud Divum Michaelem ex fratrū chalcotypa officina hec agenda impressa fauste finem accepit. Anno a Christo nato MDXXJ. vicesima octaua Augusti.

Der Titel steht in einem Holzschnitt: dem Bogen eines Portals. Dann folgt das Prooemium operis mit Folio-Bezeichnung und Signatur I u. II. Am Ende des zweiten Blattes steht:

Registrū huius libelli siue agēde secundū ritū ecclie et dioceſis Swerīn.

Das dritte Blatt beginnt:

Index in agendam,

welches fol. III. einnimmt. Auf fol. IIII und VII stehen die Statuta der schweriner Dioceſe.

Dann folgt die Agende selbst mit neuer Folienbezeichnung von Fo. I bis fol. CXI mit Sign. a bis o. Die letzten 10 Blätter nehmen „Casus papales, episcopales“ ꝛc. in kleiner Schrift ein. Die Agende selbst ist abwechselnd roth und schwarz gedruckt, so daß die Anordnungen für die Handlungen des Priesters, auch die Kreuze, (agenda) mit den mittlern Lettern, mit denen der Bernhard gedruckt ist, (Tab. I, Nr. 3) in roth, und die von Priestern und Laien auszusprechenden Worte (credenda) mit den großen Missallettern (Tab. I, Nr. 2 und 4) schwarz gedruckt sind. Hin und wieder findet sich ein Blatt Pergamentdruck. Die Anfangsbuchstaben größerer Abschnitte sind Holzschnitte. Die Noten sind ebenfalls in Holz geschnitten und in schwarz auf rothe Linien gedruckt.

Auf der letzten Seite steht in kleinen Lettern die oben mitgetheilte Nachricht über Druckort und Druckjahr in vier Zeilen in kleinen Lettern (Tab. I, Nr. 5). Darunter steht das größere Druckerzeichen der Michaelis-Brüder in Holzschnitt: in einer Landschaft auf einer Weltkugel der H. Michael auf einem Drachen stehend, mit der Rechten ein Schwert auf den Drachen schwingend, mit der Linken eine, mit einem Kreuze am Griffende geschmückte Lanze in das Maul des Drachen drängend; außerdem hält er in der linken Hand eine Wage, in dessen linker Schale ein Kind steht, welches die rechte Schale, in welches etwas Unkenntliches liegt, in die Höhe schnellt (Tab. I, Nr. 5).

In 4, mit dem Wasserzeichen p, am Ende auch mit dem Wasserzeichen einer Hand.

Ein Exemplar auf der Universitäts-Bibliothek zu Rostock. Vgl. auch Mark Schwerin. Evang. Kirchengeschichte S. 3, Kohlreiff Bericht von der Calviniſten Lehre, Vorbericht, §. 3., Etwas, 1740, S. 537, Mantzel Bützowſche Ruheſtunden XXIV, S. 35 und 43, Krey Beiträge II, S. 248, Rudloff Mekl. Geſch. III, 1, S. 39, Westphalen Mon. ined. IV, S. 1126, Panzer Ann.

Angehängt iſt:

BVLLA LEONIS.

Pape X. In cena domini publicata. 1521.

Darunter des Papſtes Wappen in Holzſchnitt; 1 Bogen von 4 Bl., mit Sign. p, ohne Sz., in den kleinen Lettern (Tab. I, Nr. 4 und 5). — Ein Exemplar dieſer Bulle auf einem Pergamentblatte für die Geiſtlichen der ſchweriner Dioceſe iſt dem Opusculum in officium Missae von 1506 (gedruckt bei Herm. Barkhuſen) auf der Stadt-Bibliothek zu Hamburg beigebunden.

13) Aufgebotsausſchreiben des Herzogs Heinrich an die meklenburgiſche Ritterſchaft, d. d. Dobbertin am Mittwoch nach Mauricius (25. Sept.) 1521

iſt bei den Michaelis-Brüdern zu Roſtock mit den kleinern Miſſallettern (Tab. I, Nr. 3) gedruckt, mit welchen die Ausgabe des Bernhard Clarev. von 1481 gedruckt iſt. Der Herzog Albrecht ließ im J. 1521 ein Warnungsſchreiben gegen dieſes „einſeitige" Aufgebot und auch ein Aufgebotsſchreiben für ſich bei Ludwig Dietz drucken.

Ueber dieſes Aufgebotsſchreiben des Herzogs Heinrich, welches das einzige öffentliche fürſtliche Ausſchreiben iſt, welches aus der Druckerei der Michaelis-Brüder ſtammt, ſagt eine fürſtliche Kammer-Rechnung:

1521.

„IIII guldenn, geuenn vor denn druck, de nhu leſt wurth gedrukket, dat de gantze lantſchopp ſcholde up ſynn. Actum Güſtrow donredages nha dionyſii (17. October) vonn bouell m. g. h. Hinrik".

Exemplare befinden ſich im Großherzoglichen Archive zu Schwerin.

1522.

14) (Godſchalci ab Ahlefeld) Roſarium ſive Liber agendarum ſecundum ritum ac conſvetudinem

eccleſie et dioeceſeos Slesvicenſis divinorum rectoribus utilis et neceſſarius eius cura ac juſſu.

In 4. Nach Melch. Ludw. Wiedekinds Past. Berol. Verzeichniß rarer Bücher, Berlin 1753, in Mantzel Bütz. Ruheſt. XXIV, S. 48. Vgl. Panzer Ann. und Dreyer notit. librorum manuscr. etc., wo zwei Ausgaben angegeben ſind: Paris. a. 1512, it. Rostochii a. 1522. Die Ausgabe Paris. 1512 iſt auf der königl. Bibliothek zu Kopenhagen. Nach Moller Cimbr. litt. I, p. 12, beſitzt die Kieler Univerſitäts-Bibliothek ein Exemplar der roſtocker Ausgabe von 1522.

Es ſteht übrigens noch zur Frage, ob die pariſer Ausgabe von 1512 mit der roſtocker von 1522 daſſelbe Buch iſt. Im J. 1512 ward für die Dioceſe Schleswig[1]) ein Brevier zu Paris gedruckt; die roſtocker Ausgabe von 1522 iſt dagegen eine Agende. Das zu Paris gedruckte Brevier, zu welchem man ein ähnliches für die ſchweriner Dioceſe vom J. 1529 vergleichen kann, iſt folgendermaßen beſchaffen:

Liber Breuiari⁹ ſcdz ordinarium ritu ac conſuetudine eccleſie et dioceſis Sleßwicen.

mit rothen Miſſaltypen, eingefaßt durch einen Holzſchnitt. Unter dem Titel ſteht das Druckerzeichen: ein queer getheilter Schild, in deſſen oberer Hälfte die Buchſtaben T. K. ſtehen; in der untern Hälfte ſteht ein Zeichen wie ein Steinmetzzeichen. Der Druck und die Einrichtung des Buches ſind faſt ganz wie in dem zu Paris gedruckten ſchweriner Brevier von 1529.

Am Ende ſteht:

— — — — — — —

per venerabiles viros et magiſtros wilhelmu mercatore et Thoma kees ciuem in vrbe Pariſien. Impreſſum e regione collegii Italorum. Cathedre epali Sleßwicen. preſidete Reueredo iu xpo patre ac dno dno Godſchalco de aleuelde

---

1) Das Miſſale für die Dioceſe Schleswig ward im J. 1486 von Stephan Arnds gedruckt:

„Missale secundum Ordinarium et ritum ecclesiae Sleswicensis. „Per Jacobum Horstman formatum, emendatum et correctum „impressumque in Sleswick arte et ingenio Stephani Arndes „1486". f.

Vgl. Hain Rep. Nr, 11425.

preſule digniſſimo. Sub anno dni milleſimo quingeteſimo duodecimo. Die vero decima ſexta menſis Julii.

Vgl. unten das ſchweriner Brevier zum Jahre 1529. Exemplare auf den Bibliotheken zu Roſtock[1]) und Kopenhagen.

1526.

15) Enchiridion locorum communium adverſus Lutheranos, Joanne Eckio autore, in quo determinatur de diverſis in altera facie huius pagelle ſignatis. Noviſſime recognitum. Anno MXXVJ. Rozſtock.

Am Ende ſteht:

Impreſſum Rozſtock per fratres domus S. Michaelis. Anno domini MDXXVJ.

In 8. — Nach Panzer Ann. — Dieſes Buch, „welckes ock alhyr in diſſer Stadt dorch de Frater-Mönneke in „S. Michaelis-Kloſter gedrucket und yderman tho handen ge„kamen ys", führt an: Nic. Gryſe Historia von der Lere, Leuende vnd Dode Joachim Slüters z. J. 1526.

1527.

16) Antwort auf des Ketzers Hans Michelſen von Malmö Brief,

unter folgendem Titel in Holzſchnittrahmen, Fol. 1 a:

---

1) Im Kalendarium des roſtocker Exemplars ſtehen einige handſchriftliche Bemerkungen, unter denen auch eine über die Feier des Feſtes der medelidinge Marien (festum compassionis Mariae)

Aprilis
VIII idus. Nota festū cōpassionis marie virginis cadit sexta feria post quasimodogeniti.

Vgl. Jahrb. I, S. 82 flgd. In der ſchweriner Dioceſe ward nach den bisher bekannten ältern Quellen, auch nach dem Brevier von 1529, dieſes Feſt am fünften Freitage vor Palmarum gefeiert. In dem Ordinarius ecclesie Suerinensis, 1519, bei L. Dietz, ſteht aber:

„Festum compassionis beatissime virginis Marie dominica post festum diuisionis apostolorum celebrabitur et est minus summum".

Alſo ſeit dem Jahre 1519 und vor dem Jahre 1529 ward es im ſchweriner Sprengel am nächſten Sonntage nach dem 15. Julii (divis. apost.), alſo immer mehrere Wochen nach Pfingſten gefeiert. Hieraus wird denn auch klar, wie das in Jahrb. I, S. 82, erwähnte Schauſpiel, zu welchem durch einen gedruckten Zettel eingeladen ward, auf den Sonntag der Medelidinge Mariä angeſetzt werden konnte.

Till thet ketterlige wcriſtelige wbeſindige Breff ſom then wbeſkemede kettere Hans Mickelß aff Malmö, lod wdgaa met thz ny Teſtamente, ther konningh Criſtiern lod ynckellige och wtilbörlige forwandle paa ſith tijranniſcke wildt, oc icke Gudt till loff, ent kort och tilbödigt ſwar.

Am Ende ſteht:

T(ryckt) wdi Rozſtock hooß the brödre i ſancti Mich(ells) Cloſter Anno dni. M.D.XXVJJ. Och XXV (Ap)rilis Maanid.

In 4, 53 Blätter mit 32 Zeilen, mit Sign. A. II. — N. o., in gothiſcher Schrift.

Ein von Waſſer beſchädigtes Exemplar auf der königlichen Bibliothek zu Kopenhagen; die ergänzten Buchſtaben in der Unterſchrift ſind ausgeriſſen. Nach Mittheilung des Herrn Bibliothekars Bölling zu Kopenhagen.

1528.

17) Danids Pſaltare paa Danske wdſet aff B. Franc. Wormodo Carmelita. Roſt., brödere ij S. Michaelis cloſter 1528,

kl. 4.; vgl. Ebert II, S. 351; Panzer Ann. — Nach einer Disputation: De typographiae natalibus in Danis schedula historica, quam publico confluctui sistit Laurentius Terpager, Petr. F., respondente peramico viro iuuene Johanne Frisio, Joh. F., Philos. Baccal. de 13 Jul. 1707. Kopenhagen, iſt dieſe däniſche Ausgabe der Pſalmen als:

Psalterium Dauidis Danicum editum Rostochii in coenobio S. Michaelis A. 1528, interprete Franc. Wormodo, Carmelita, viro egregio docto ac longe facundissimo

in Etwas, 1740, S. 631, aufgeführt.

1529.

18) Breuiarium dioceſis Tzwerinenſis in plerisqz locis vsqz modo vulgariter obſeruatis, vigilatius per doctos viros nunc emendatu. Ubi ſi quid inuentum fuerit, quod Ordinario memorate Dioceſis per oia no quadrauerit. Illud de Breuiario exactius correcto: emen-

det. Nec offendat piū ac deuotū pcatorem: varietas iſta: que ſcienter. ac certis locis pſalmorum et aliorum: cōtra vulgatam lectionem facta eſt: ſed eandē pie et fideliter ſecum reuoluat: anteqz̄ mordaciter corrigat et cōdenet.

Unter dieſem Titel zwei kleine Holzſchnitte: links der Evangeliſt Johannes neben einem Adler unter einem Baume, rechts ein Marienbild. Zwiſchen beiden Holzſchnitten ſteht die Jahrszahl: M. D. XXIX.

Unter den Holzſchnitten:

Uenundatur Rozſtochii, per Fratres domꝰ Uiridis horti apud ſanctum Michaelem.

Auf der Rückſeite des Titelblattes eine Einleitung. Dann auf 18 nicht foliirten Blättern ein Calendarium und andere allgemeine Einleitungen; die letzte Seite dieſer Blätter füllt ein hübſcher Holzſchnitt, die Verkündigung Mariä darſtellend. Dann folgt das Breviarium auf fol. i bis cxxix und fol. 1 bis 187.

In 8 mit Sign. a bis t und A bis Z und R 4 Bl.; ohne Cuſtoden.

Auf dem letzten Blatte ſteht:

Habetis magnifici dni, non pauca notatu dignissima: huic veſtro Breuiario nuperrime adiecta. Primum eſt, ad quid pro pia deuotione Pſalmi dicantur: peculiaris ad ſingulos annotatio. Scd'm, Biblie multiplex citatio: ſedem et locum ſingulorum ex ipſa deſumptorum liquido ediſſerēs. Tertiū, marginalis Foliorum numerus: quo Pſalmi, Antiphone, Reſpoſoria, et id genus alia facile inueniuntur.

Excuſum prodit hoc Breuiarium Pariſijs (hoc nouo literarum genere, et eo quidem venuſtiſſimo) ex officina graphiaria vidue ſpectabilis viri Thielmani Kéruer. Anno dni milleſimo quingenteſimo vndetrigeſimo. Decimoſeptimo calendas Decēbres.

Codicum collectio.

a—t A—Z. R.

Omnes sunt quaterniones: preter t. et K. qui sunt duerniones [1]).

Auf der Rückseite des letzten Blattes ein Holzschnitt: ein Baum, an welchem ein Wappenschild hängt, von zwei Einhörnern gehalten; der Wappenschild ist quer getheilt: in der obern Hälfte stehen die Buchstaben T. K., in der untern Hälfte Zeichen, wie Steinmetzzeichen. Zu Füßen des Baumes ein Band mit dem Namen:

THIELMAN. KERVER.

Unter dem Holzschnitte steht in Roth:

M. D. xxix.

Der Satz mit kleinen Lettern und häufigem rothen Druck ist schön, scharf und in gespaltenen Columnen regelmäßig gesetzt. Die ersten Buchstaben der Hauptabschnitte sind verzierte Holzschnitte.

Vgl. das schleswiger Brevier oben zum J. 1522.

Ein Exemplar in der Bibliothek des Vereins für mekl. Geschichte, auf der Bibliothek der meklenb. Ritter- und Landschaft und auf der Universitäts-Bibliothek zu Rostock.

1530.

19) The tolff Article aff wor christelige Tro. Tryct i Rozstock hoß the brödre i sancti Michaelis closter anno 1528, oc findis tilköbs i Rozstock til Hans Meiers Bogebinders, oc y Kiöbnehaffn til Hermen Kösters i Klaeborne y then hwide Swan. In 8. — Nach Panzer Annal.

1531.

20) Dr. Oldendorp tractatus de praescriptionibus.

Der Titel lautet:

Omnium fere temporalium prescriptionum ex equo et bono breuis enarratio in republica ad vsum ciuilem cum primis necessaria. Per Joan-

1) Daß dieses Breuiarium manches Interessante für die Geschichte enthält, läßt sich denken. Hier finde nur die Nachricht über den Weihungstag der schweriner Domkirche Raum, fol. CXXVII:

In dedicatione Ecclesie Tzwerinen. que seruatur dominica proxima post octauam Scti Michaelis.

nem Oldendorp, Juris Profeſſorem, Syndicum Roſtocenſem.

Roſtochii apud S. Michaelem Anno 1531.

in 12; 19 Bogen.

Das Buch iſt den Herzogen Magnus und Philipp von Meklenburg dedicirt:

Ut congratularer veſtris ad bonas literas ſtudiis, quae vos duplici nomine, hoc eſt, tum genere, tum virtute, declarant illuſtres, praelucente optimo Principe Henrico Patre veſtro, totius Germaniae ornamento, ſicut unanimi conſenſu vere in Chriſto gloriari poſſimus. Ex Roſtochio veſtro ultima menſis Auguſti Anno 1531.

Am Schluſſe ſteht:

Pereat libellus iſte ſi quamlibet calumniandi anſam ſuppeditaverit. — — Nos letos dies noviſſimus ſiſtat ante tribunal patris, benedictos per Chriſtum filium eius, cui ſoli ſit honor et gloria in eternum Amen.

Vgl. Etwas 1737, S. 78; 1738, S. 822; 1740, S. 822; Krey Andenken II, S. 18.

II.

Buchdruckerei
des
rostocker Stadt-Secretairs
Hermann Barckhusen.

1.

Leben und Druckerei des H. Barckhusen.

Von dem rostocker Buchdrucker Hermann Barckhusen ist bisher nichts weiter bekannt gewesen, als daß er einen Commentar zum Donat von dem rostocker Professor Barthold Möller aus dem J. 1505 herausgegeben hat; das Buch schließt mit den Worten:

> **Impresse in alma universitate Rostock solerti opera atque industria Hermanni Berckhusen.**

Ueber diesen Druck sagt der Herausgeber des Etwas, 1740, S. 565:

> „Der Buchdrucker Berckhusen ist uns sonst nicht vorkommen. Wir zweiffeln nicht, daß er zu dem Frater- oder Michaelis-Kloster nicht solle gehöret haben, weil wir andere dort abgedruckte Bücher gesehen, welchen dieser Druck völlig ähnlich ist. Es ist ein rechter Mönchsdruck, durch und durch fast aus lauter **abbreviaturen** bestehend".

Bei dieser auf nichts gegründeten Ansicht, daß Hermann Barckhusen ein Mönch des sogenannten Frater-Klosters gewesen sei, ist es denn auch geblieben, und die Ausgabe des Commentars zum Donat hat keine weitere Aufmerksamkeit erregt und keine Veranlassung zur weitern Forschung gegeben; vielmehr ist die erwähnte Ausgabe stillschweigend für einen Druck der Michaelis-Brüder angenommen. Dem ist aber nicht also; vielmehr gehört dieser bisher unbekannte Buchdrucker zu den

wichtigern, indem er mit Einsicht und Gelehrsamkeit die Werke, welche er druckte, größtentheils auch selbst bearbeitete, und er überhaupt seine Privatdruckerei fast nur zu seinen wissenschaftlichen Zwecken benutzte.

Lange blieb die mühsamste Forschung über diesen Mann erfolglos, bis der Zufall, den man das gute Glück nennt, ein eigenhändiges Schreiben [1]) desselben, und noch dazu über Buchdruckerei-Angelegenheiten, in die Hände spielte, welches er mit den Worten unterzeichnet:

Hermannus Barkhusen,
des Ersamen Juwer G. Rades to
Rozstock Secretarius.

Es war also gewiß, daß dieser Mann Stadt-Secretair zu Rostock [2]) war. Eine fortgesetzte Forschung, sowohl im Großherzogl. Archive zu Schwerin, als im Stadt-Archive zu Rostock, namentlich in den während seines Amtes von ihm geführten Stadtbüchern, ergab nun, daß er vom J. 1503 — 1526 dieses Amt bekleidete und alle Schreiben des Magistrats zu Rostock an die Herzoge von Meklenburg ausfertigte; seine niederdeutsche, kräftige Handschrift ist charakteristisch und unverkennbar, wie sein Styl. Außer andern Urkunden, welche unten zur Benutzung kommen werden, fand sich noch folgende, von seiner Hand geschriebene Vollmacht vom J. 1509, durch welche er eine Gesandschaft an die Herzoge von Meklenburg erhielt, und welche sein Verhältniß außer allem Zweifel setzt:

---

1) Dieses Schreiben wird unten mitgetheilt werden.

2) In Nic. Gryse Historia vom Leben Slüters zum J. 1531 kommt ein Thomas Barckhuse als Gerichts-Secretair in einer Unterschrift eines Patents der Stadt Rostock vor. Dieser Thomas Barckhusen, vielleicht Gewetts-Secretair, ist mit unserm Hermann Barckhusen nicht zu verwechseln; vielleicht waren beide gar nicht einmal verwandt. Nach einem Fragment eines Appellations-Instruments vom 6. Septbr. 1567 im Stadt-Archive zu Rostock hatte die Familie des Thomas Barckhusen aus folgenden Gliedern bestanden:

Geschwister
Barkhusen.

Anna Barkhusen. =	Meister Jochim Barkhusen, Bürger zu Lübeck. (6. Sept. 1567 todt.)	= Mag. Thomas Barkhusen, zu Rostock. (6. Sept. 1567 todt.) Nachgelassene Wittwe.
	Kinder.	Hermann Barkhusen, stirbt in unmündigen Jahren (6. Sept. 1567 todt.)

Die Kinder des Joachim Barkhusen machten Ansprüche an das Vermögen des minderjährig gestorbenen Hermann Barkhusen, der widerrechtlich für volljährig erklärt worden war und zum Nachtheil der Kinder des Joachim Barkhusen über sein Vermögen disponirt hatte.

„Jrluchtigenn, hochgebornen forſten, gnedigen leuen „heren. Juwen forſtliken gnaden ſynt vnſe vnder„danige vorplichtede denſte alletijd willigen bereidt. „Gnedigen heren. Wy ſchicken an juwe forſtlike gnaden „diſſen jegenwordigen vnſen Secretarien Her„mannum Barkhuſen vmb etlike vnſe werue an „juwe g. muntlik to dragende, myt gantzem flite de„modigen biddende, weſſ de ſulffte von vnſer wegen „an Juwe f. g. weruende wert, emé ſodans upp dit„mal geliſt vnſſ ſulues gelouen vnd ſik darinne ok „alſo gnedigen ertegen, ſo wy vns des gantz verhapen. „Dat wille wy vmb Juwe f. g. myt vnſenn bereit„willigen denſten alletijt gerne willigen vordenen. „Screuen vnder Juwer g. Stadt-Secret am auende „aſcenſionis domini anno ꝛc. nono.“

J. f. G.

vorplichtede

Borgermeiſtere vnd Radtmanne
Juwer G. Stadt Rozſtock.

Dem Jrluchtigen hochgebornen forſten vnd hern, hern Himrike vnd hern Albrechte gebrodern hertoghen to mekelnborgk, forſten to wenden, greuen to Sweryn, der lande Rozſtock vnd Stargarde heren, vnſen gnedigen hern.

(Von der Hand des Hermann Barkhuſen geſchrieben.)

Im Jahre 1505 druckte er, nach Ausweiſung des noch vorhandenen Drucks, den Commentar zum Donat von dem roſtocker Profeſſor Barthold Möller, und hatte hiezu eigenthümliche ſcharfe Lettern, welche den ſogenannten Brevierlettern gleichen [1]). Er ſtand damals, vorzüglich wohl durch dieſen B. Möller, nicht nur mit der Univerſität Roſtock in näherer Beziehung, wie dies der genannte Druck, der „in alma univerſitate Roſtock“ vollendet iſt, und ein weiter unten folgender, mit der Univerſität geſchloſſener Contract vom Jahre 1508 zeigt, ſondern er hatte auch, wohl ebenfalls durch Barthold Möller und durch den bekannten Geſchichtſchreiber Albert Kranz, der kurz zuvor Profeſſor zu Roſtock

1) Vgl. Tab. II, Nr. 1.

und seit 1508 Decan des Dom-Capitels zu Hamburg war, mit diesem Capitel Verbindungen. Wahrscheinlich in Folge dieser Verbindungen druckte er zu Rostock im J. 1506 das Buch über den Dienst der Messe von Albert Kranz (Spirantissimum opusculum in officium misse). Bald übernahm er jedoch ein größeres Werk für das hamburger Capitel. Er hatte sich nämlich anheischig gemacht, ein hamburger Brevier zu drucken. Hiezu hatte er sich die Matrizen zu den Lettern [1]) schneiden und nach Rostock kommen lassen, wahrscheinlich um hier die Typen selbst gießen zu lassen. Zur Bezahlung dieser Matrizen, die ihn selbst, ohne Reisekosten, 50 Goldgulden zu schneiden gekostet hatten, lieh er am 6. Januar 1508 von der philosophischen Facultät zu Rostock 50 rheinische Gulden und setzte dafür nicht nur 200 Exemplare der Werke Virgils, die in seinem Besitze waren, sondern auch 3 Instrumente mit den Matrizen und allem Zubehör der Facultät zum Unterpfande mit der Verwillkührung, daß, wenn er zur Verfallzeit nicht zahlen könne, die Facultät diese Matrizen an die Michaelis-Brüder, oder an wen sie sonst wolle, verkaufen und, wenn der Erlös zur Bezahlung seiner Schuld nicht ausreichen möchte, auch die 200 Exemplare von Virgils Werken an Buchführer oder jeden andern Käufer veräußern, auch, nach Vollendung des Breviers, die Bezahlung dafür vom hamburger Capitel vorweg nehmen könne. Diese interessante Schuldverschreibung, welche in einem alten Copei-Buche aus der ersten Hälfte des 16. Jahrhunderts entdeckt ist, lautet also:

Aus einem Copei-Buche der Universität Rostock aus dem 16. Jahrh. im Großherzogl. Geh. und Haupt-Archive zu Schwerin.

„Ick Hermannus Barchusen, nu thor tydt „des Erſamen Rades tho Rozſtock Secre„tarius, do kunt vnde bekenne apenbare in duſſem „breue vor my vnde myne eruen, dat ick von den „werdighen vnde hochgelerten heren Meſter Bartolt „Molre, nu thor tydt dekene, Meſter Baltazar „Jenderick, Meſter Johann Berchmanne, doctoren, „vnde Meſter Hinrick Kruſelmanne, alſe Colle„giaten vnde tho duſſer tydt facultatis artium „regerender vorweſers in der Vniuerſiteten

1) Dies sind wahrscheinlich die Lettern, die er schon zum Donat benutzte, Lettern von einer Form, wie sie öfter zu Brevieren gebraucht werden, ächte Brevierlettern.

„to Rozſtock, tho myner guden genoghe entfangen „hebbe vyfftich vulwichtige rynſche golt„gulden, de ſe my in myner merckliken notroſt, „alſe ſunderlighes to beredynghe der Hambor„gher Breuiere vnde wor des vorder behoff is, „vtht ſunderliker ghunſt vnde vruntſchop van der „vorynghen faculteten gelde gutlick gelent vnde an „redem ghelde auer ghetellet hebben. Vnde ick laue „vnde reede vor my vnde myne eruen in guden truwen „vnde ghelouen, dat ick den vorgenanten heren vnde „regerenden Collegiaten offte kuntlike holder duſſes „breues myt erem offte erer nakomelynghe guden „willen ſchal vnde wil ſodane vorgedachte ſummen „ghutlick wedder gheuen vnde myt gudem, vulwich„tigem, rynſchem golde bynnen Rozſtock danckbarlick „betalen vp duſſen erſten vnde tokomenden pynxten „vnuortoghert ſunder alle eren hinder vnde eren ſchaden. „Vnde vp dat ſe ſulker erer betalinghe deſto beth „vorſekert vnde vorwart ſyn, ſo hebbe ick one dar vp „obligerth vnde ingeſettet alle myne gudere bewech„lick vnde vmbewechlick nychtes vth boſcheden, vnde „ſunderlynghes twe hundert fulle opera Vir„gilii, ſo de itz thor tydt to erem beſten in myner „were ſtan, de ſe alle tydt, wenner ſe myner were „edder ſulcker ſtede, dar ſe nu ſtan, nicht truwen, an „myne, myner eruen edder jummandes inſaghe, in ere „were nemen, dreghen edder voren laten moghen, „edder ick wil ene de ſuluen brynghen, ſchicken vnde „beſtellen an ſulke ſtede vnde were, wor vnde wennere „ſe ſodans van my eſſchen vnde hebben willen. Hedden „ſe ock an ſulker vorwyſſynghe nene genoghe, ſo ſette „ick ene dar to de dree Inſtrumenta myt ma„tricen vnde tobehoryngen, dar voer ik ſulues „ane koſt vnde therynghe LV goltgulden tho „ſnydende gegheuen hebbe, dar mede men de „hamborgher Breuierſchrifft bereden ſchal, „vnde wil ene de alle tydt, wennere ſe der begheert, „in ere were vnde beholt brynghen vnde ſtellen, alſo „beſchedelick, offt ick in ſulker betalynghe jennygherleye „wys ſumych worde, daer god voer ſy, vnde ſick de „gedachten heren erer ſummen an ſulken Inſtrumenten „beſt vormoddeden to bekamende, dat ſe denne de „fulfften na vorlope des boſtemmeden termyns „moghen vorkopen den fratribus to Rozſtock

„edder weme ſe willen edder konen, vnde offt denne „ſodane Inſtrumenta nicht ſo vele gheldende worden, „moghen ſe ſo vele van anderen mynen guderen, idt „ſyn de opera Virgilii edder wes des ſy, „dar to nemen, de to vorkopende den boke„foren edder weme ſe willen, amme ſummen edder „delen, vmme vull edder halff gelt, wo ſe ſulues „willen vnde konen, dat ſe deſtobeth to erem ghelde „kamen. Dck hebbe ick my hyr beneuen mede vor„pflichtet vnde vorwillighet, nach dem ick duſſes „gheldes to dem vorgenanten breuiere to ge„brukende notrofft hebbe, dat ick denne edder myne „eruen, ſo drade de ſulfften breuiere bereyt „werden, nenerleye vurder betalinge van den „Heren des Capittels to Hamborch erfordern „edder vpnemen wil, duſſe L gulden ſyn denne vor „allen dynghen ghenochlick betalt, vnde ik wil ock „breuiere nicht leueren edder ouerantwor„den, ick hebbe denne den vorgenanten heren ſodans „vorwitliket, dat ſe dar vp myne koſt vnde euenture „moghen mede byſchicken ere ghelt, ſo ſe noch by my „ichteswes to achter weren, to vorne van mynem „vordenſte to entfanghende. Vnde ſchal hyr mede „duſſe clauſula, noch jenygherley vorplichtynghe der „anderen noch jennygher vorgherorden vorwyſſynghe „nicht ſchedelick edder vorfenclik weſen, ſunder ik laue „vnde rede in guden truwen vnde edeſtat dyt alle, „wo vorgenant, ſtede, vaſt vnde vnuorbraken wol to „holdende, alle argheliſt vnde hulperede hyr inne ghens„liken vthgeſecht. Vnde hebbe duſſes alle to vurder „bekantnyſſe vnde merer vorſekerynghe myn Ingeſeghel „vor my vnde myne eruen ghehenghet an duſſen breff, „den ick ock myt myner eghen handt gheſchreuen vnde „vnderſchreuen hebbe am daghe der hilighen dryer „konynghe, Anno M.V^C.VIII."

Herman Barckhuſen.

So klar dieſer Contract iſt, ſo unklar ſind die Folgen deſſelben, indem der beabſichtigte Druck nicht vorhanden iſt. Außer dieſem beabſichtigten Brevier ſind von roſtocker Drucken für das hamburger Capitel nur bekannt: das Spirantissimum opusculum in officium misse von 1506 und das Buch Cursus de Domina secundum ecclesiam Hamburgensem, Roſtock 1522 bei Ludwig Dietz; letzterer Druck kann das ham-

burger Brevier nicht sein, da er im Verhältnisse zu dem Contracte von 1508 zu jung ist, und wollte man den erstern dafür nehmen, so müßte man einen Schreibfehler im Contracte oder einen Druckfehler im Druck annehmen. Nach den sorgfältigsten Nachforschungen des Herrn Archivars Dr. Lappenberg zu Hamburg findet sich auch weder im hamburger Archive Nachricht über den Druck, noch im Archive oder in der Stadt-Bibliothek ein Exemplar des Druckes; auch ist das Buch weder im Auctions-Kataloge der ehemaligen Dom-Bibliothek, noch in andern Katalogen der werthvollsten Hamburgensiensammlungen aufgeführt; andere Nachforschungen sind ebenfalls ohne Erfolg geblieben. Dennoch existirt aus der nächsten Zeit, aus dem J. 1509, ein hamburger Meßbuch, gewöhnlich unter dem Titel „Ordo missalis“ citirt[1]), welches auf Kosten eines Hermann von Emden zu Straßburg gedruckt ist unter dem Titel:

„Liber missalis secundum ritum ecclesiae Hamburgensis, per Albertum Krantz castigatus. Expensis Hermanni de Emden, opera Joa. Prüss Argentini impressus. 1509. fol.“

Es bleibt daher nichts anders übrig, als anzunehmen, daß dieser Hermann von Emden mit Hermann Barckhusen eine Person sei und daß dieser den Druck des Missales nicht selbst zu Rostock ausgeführt, sondern zur Erfüllung seines Contracts mit dem hamburger Capitel das Meßbuch auf seine Kosten zu Straßburg habe drucken lassen, also nur verlegt habe, wie im Jahre 1518 ein Straßburger zu Rostock bei L. Dietz drucken ließ, und das schweriner Brevier vom Jahre 1529 zu Paris gedruckt und von den Michaelis-Brüdern zu Rostock verkauft ward.

Diese Annahme wird fast zur Gewißheit erhoben durch einen Contract, den Hermann Barckhusen, nach der Schrift aus der ersten Zeit seiner Amtsführung, seinem Drucker Ludwig Dietz mit auf Reisen gab, um denselben über ein Brevier und andere Bücher, die er in Verlag genommen, mit irgend einem Buchdrucker in seinem Namen abzuschließen. Dieser Privat-Contract ist in einem, von H. Barckhusens Hand geschriebenen, zerknitterten Concepte durch einen glücklichen Zufall im Stadt-Archive zu Rostock entdeckt und lautet also:

---

1) Vgl. Etwas, 1789, S. 50. — Nach dem Leben des D. Alb. Crantzii, Hamburg, 1722, S. 48, ist dieses Meßbuch nicht nur in Hamburg, sondern auch in Holstein gebraucht.

„To wettenn si, dat uppe hute dage N. dat „disser schriff sunt geleffikenn ouer eynn ge„komen de ersame vnd bescheiden mester N. „druckerherre to N. eyns vnd Lodwig „Dietz alse dyner vnd folmechtiger „des ersamen Hermanni Barchhusen, „Secretarienn zu Rostock, anderdeels, „alse vmme etzlke breuiaria, boke edder „materien, so sich die ergenant meister „N. dem ergenanten Hermanno to dru„ckende vnderstanden vnd vorpflicht „hefft, in mathen vnd formen, wu hir nauol„gett: dat die ergenant Lodwig Dietz sall „vnd wille oberantwerden eynn gude corrigiertt „exemplar vnd dar beneuen N. rinsch gulden, „vnd so drade dat gescheen iss, so soll vnd „wille de ergenant meister N. zu stund de „breuiaria VI^{c} in der czalle vnd keinne „mer dar ouer upplegenn, mit dubbeler lite„ren vnd dar zu rod vnd schwarz vpp „gud reyne vnd des aller kleynsten „pappern to druckende, vnd sodans byn„nen N. wochen zu bereidende vnd bynnen N. „N. vff syne eygenn koste, sorge vnd ouenture „to leuerende, vnd sall der selbs vor sulche „summen edder bucher genantem N. edder syn„nem procuratori II^{cc} vnd .. rinsche gulden, ydoch „de vorgedachttem N. beczalde g. mit inge„rechent genochlich bezalt werdenn. Worrden „aber sulche Breuiaria nicht wolle gearbeid, „gedruckett edder myt solchem flyss corrigiertt, „dass de herren des capitells, de sulche „breuier vordingett haben, keyn genogen „hedden, so verre de bucher nach dem ober„geuen exemplar nichtt rechtt corigiert weren, „so soll de schade alle kamen und blieben by „meister N. vnd nichtt by genantem Hermanno. „Wener auch de breuiaria vsgedruckett synd, „wylle denne Hermannus vorgenant edder „Ludwig syn procurator meister N. des „nitt verdragen, so salle he myt synen rechtten „beholden, datt he keyne mer wen de VI^{c} edder „X dar ouer zum meisten vff gelecht vnd ge„druckt edder mit wissenn mer vffzulegende.

„Vorgenantes habe allett sunder behilffe vnd „argelist vnd de wille denn also wy vorgenant „dorch beide parte angenomet vnd vorwilliget „ist, syntt dusser zedelken zwen glichen luthes „ein vsz der ander geschniden gemacht vnd „doch de vorgenanten meister N. vnd Lod„wig Dietz selbs zu mer sicherheid vnd be„kantnysse vnderschreben in den iaren nach „Cristi vnsers heren geburtt“

Ludwig Dietz manu propria.
N. druckerherre zu
bekenne diss also geschehen
mit disser miner eygen hant-
schriff zu mer sicherheid
vnderschreuen.

Ein Formular von Hermann Barckhusen für Ludwig Dietz niedergeschrieben, wahrscheinlich zur Zeit des Contracts über das Hamburger Brevier.

Die Vermuthung, daß Hermann Barckhusen als Verleger einen andern Namen, von seiner Geburtsstadt Emden, annahm, wird noch mehr dadurch bestärkt, daß er früher überhaupt einen andern Namen führte: er hieß ursprünglich: Petri von Wertburg[1]) und war Notarius aus der Paderborner Diocese. Es finden sich nämlich im Archive zu Schwerin einige Original-Notariats-Instrumente in Rostocker Kirchensachen aus dem Anfange des 16. Jahrhunderts, wie gewöhnlich ohne Datum, von seiner nicht zu verkennenden Hand geschrieben, welche alle also lauten:

„Auscultata et diligenter collacio nata est presens „copia per me Hermannum Barchusen, „alias Petri de Wertborgh, Paderbor„nensis diocesis, publicus sacra imperiali „auctoritate notarius, et concordat cum suo „vero originali, quod protestor manu mea „propria“.

Auf jeden Fall wird durch diesen urkundlich bezeugten Umstand die landsmannschaftliche Verbindung zwi-

1) Ob er diesen Namen von dem Orte Warburg an der Diemel (bei Cassel) trägt? Nach seinem sehr gewandten und ausgebildeten plattdeutschen Styl scheint er aus einer mehr nördlichen Gegend zu stammen. — Sicher kam hiernach H. Barckhusen als Notarius nach Rostock; schon Trinitatis 1502 kommt seine Handschrift in Privatgeschäften zu Rostock vor.

schen Hermann Barckhusen und Nicolaus Baumann, dem vielbesprochenen muthmaßlichen Herausgeber des Reineke Voss und die Beziehung beider zu der Herausgabe dieses Gedichts immer klarer.

Ob H. Barckhusen auch Virgils Werke, von denen er nach dem Contracte 200 Exemplare besaß, zu Rostock gedruckt habe, bleibt zweifelhaft. Dennoch scheint es, wenn dies nicht der Fall war, außer allem Zweifel zu sein, daß er bei einem so großen Vorrath von Exemplaren eines Werkes buchhändlerischen Verkehr trieb.

Bald nahm die Wirksamkeit des Hermann Barckhusen jedoch eine selbstständigere Richtung. Am 24. Julii 1510 schrieb er nachstehenden interessanten Brief an den Herzog Heinrich von Meklenburg und erbot sich, auf Vorschlag des fürstlichen Rathes Dr. Nic. Marschalk, eine deutsche Chronik[1]) zu drucken, welche im Besitz der Fürsten war, und machte sich anheischig, sie nach dem Original hochdeutsch zu setzen oder auch den hochdeutschen Text in die plattdeutsche Sprache zu übertragen und dabei doch im richtigen Reime zu bleiben. Die Chronik, welche hier gemeint ist, ist entweder die bekannte Reimchronik Kirchbergs oder auch die jüngere Reimchronik Marschalks, welche beide erst in Westphalen Mon. ined. gedruckt sind. Aus diesem Unternehmen scheint aber nichts geworden zu sein, da keine Spuren von der Verwirklichung desselben vorhanden sind. Zur Auswahl der Lettern legte er dem Herzoge zum Geschenke zwei Bücher vor: ein Halsgericht, welches er gedruckt hatte, und eine Ausgabe des Reineke Voss.

Zur bessern Einsicht folgt hier zuvor der erwähnte Brief:

„Dörchluchtige hochgeborne forste, gnedige leue „here. Juwer f. g. synt myne vnderdanige vorpflich„tede denste alletyt willig beredt. Gnedige Here. „De werdighe vnd hochgelerte Juwer g. Radt „doctor nicolaus marschalk hefft am jungesten „vor synem vthreysen myt my geredt, alse von „weghen eyner dutzschen Croniken, dar to „villichte Juwe g. woll geneget were mochte ge-

1) Möglicher Weise könnte mit dieser Chronik auch die Geschichte von der sternberger Hostie gemeint sein, welche im Jahre 1510 in niederdeutscher Sprache gedruckt sein soll; allerdings existirt im Archive zu Schwerin eine kurze Chronik dieser Geschichte handschriftlich in niederdeutschen Versen; vgl. unten bei Nicolaus Marschalk. Uebertragungen in die niederdeutsche Sprache gehörten zu Barckhusens Lieblingsbeschäftigungen.

„drugket werden. Dewile ik denne mitlertyt nen „ander werk vorhanden hebbe vnd sunst ok to „sulken boke to drugkende, dewile id noch somer „is, woll geneget were, hebbe ok darupp „alrede eynen forsten in einen harnsche offte „Corittzen upp eynem Hinxte sittende dorch „Henriche Juwer g. maler upp dat eerste „blad myt anderen Juwer g. wapen ꝛc. ent„werpen laten: ist myne demodige bede, Juwe f. „g. my de sulfften Croniken dorch den vorgemelten „heren Doctor geschreuen by bussem jegenwordigen, „vnde sodans twe dage lang to beseende, so id jum„mers sin magh, gnedighen ouersenden, daruth ik „ouersian vnd rekenen moghe, wii hoech dersulfften eyn „hundert vere edder vyue in der tall to gelde lopen „mochten; will ik Juwer f. g. bynnen dreen daghen „by bussem sulfften boden woll vorsorget dangkbarlik „wedder senden. Ich mochte ok biden, so Juwe f. g. „dar to geneget, my dar beneuen mochten gnedigen „torkennen gheuen, ifft Juwe f. g. to der ouer„lendischen edder mekelnborger sprake best „geneget were: scholde my gelike vele wesen, „dan ik my getruwe, sodans in vnse dudesch „woll to wandelnde vnde nichtesdewyniger „im Ryme to blruende.

„Ik sende ok Juwer f. g. hyrbeneuen eyn dutzsch „halsgerichte, so ik ok uth dem hoechdutz„schen getegen vnd kortes gedrugket hebbe „vnde eyn ander boek von schympliken reden „vnd schwengken, Reyneke Voss genompt: „dar inne de dutzschen schriffte to beseende, „welker littern Juwer g. best beuallen, my „sodans ok gnedigen torkennen geuen: welkere boke ik „Juwer g. schengke, ifft Imantz in Juwer g. houe „were, deme geleuede vmme kortewile darinne „to lesende.

„Und wenner ik de Cronicken beseen hebbe, werde „ik Juwer g. in der wedderkumft des etgenanten „doctors forder grunliken myner meyninge by dem „sulfften torkennen geuende.

„Ok gnediger here wort ik am jungesten so ik to „Lubek was vmb Juwer g. bok, darsulfft pagemert „vnd ouerlang berede von dem meister befordert, „dat denne, so ik vorstunde, an XIX gulden vngeuer-

„lich lopen wolde, wet ouer nicht, ifft Juwe g. ſodans „hebbe halen laten; were darumb ok woll myne demo„dige bede, dat ſulffte bok, ſo J. f. g. vngetwyuelt „geuallen wert, mochten halen laten, vnd de meiſter „vernoget worde.

„Wor mede ik ſunſt Juwer f. g. vele fruchtbars „denſtes ertegen mochte, will ik alle tyd vngeſpardes „flites myt der hulpe gades, dem ik J. f. g. beuele, „willig geſport werden. Screuen am ſunte Jacobs „auende des hilligen apoſtels anno MV^{c}X."

Juwer f. G. alletyt
willige vnd getruwe dener

Hermannus Barkhuſen
des Erſamen Juwer G. Rades
to Rozſtock Secretarius.

Dem dorchluchtigen, hochgebornen
Forſten vnd Herenn, Hern Hinrike,
Hertogen to Mekelnborg, forſten tho
Wende, Grauen to Sweryn, der
lande Rozſtock vnd Stergerde herrn ꝛc.,
mynem gnedigen leuen heren
denſtliken.

Nach dieſem Briefe legte er dem Herzoge vor:

„eyn dutzſch halsgerichte, ſo ik ok uth dem „hochdutzſchen getegen vnd kortes gedrucket „hebbe."

Dieſes Halsgericht iſt unzweifelhaft die berühmte Bambergenſis[1]), als deren plattdeutſcher Bearbeiter und Drucker vom J. 1510 jetzt ſicher unſer Hermann Barckhuſen erkannt iſt.

Ferner legte Barckhuſen dem Herzoge vor:

„eyn boek von ſchympliken reden vnd ſchwengken, „Reyneke Voſſ genompt."

Welche Ausgabe des Reineke Voſſ hier gemeint ſei, iſt wohl ſchwerlich zu beſtimmen, zumal die Geſchichte der ältern Ausgaben dieſes Gedichts noch ſo ſehr im Dunkel liegt. Möglich iſt es, daß Barckhuſen dieſelben Lettern beſaß, mit denen

1) Die berühmte Bambergenſis iſt die Criminal-Gerichts-Ordnung des Biſchofs Jörgen von Bamberg, welche im J. 1507 gedruckt ward. Man vgl. „Kaiſer Karls des Fünften Peinliche Gerichtsordnung nebſt der Bamberger Halsgerichtsordnung nach den Ausgaben von 1507 und 1533 ꝛc., herausgegeben von Dr. Reinhold Schmid, zweite Ausgabe, Jena, 1835."

der lübecker Drucker die erſte Ausgabe von 1498 druckte[1]) und dieſe Ausgabe deshalb zur Auswahl der Lettern vorlegte; ſonſt aber läßt es ſich immer denken, daß auch Barckhuſen das Gedicht ſchon im J. 1510 ſelbſt aufgelegt und mit den Noten verſehen hatte, zu deren Abfaſſung er ganz der Mann war. Ohne Einfluß auf die Herausgabe des Reineke Voſſ war Barckhuſen gewiß nicht, da er mit dem angeblichen Herausgeber, dem fürſtlichen Secretair Nicolaus Baumann, der ſicher ſeit dem J. 1515 auch zu Roſtock wohnte, in Verkehr ſtand[2]). Ebenſo leicht iſt es möglich, daß Hermann Barckhuſen der Bearbeiter von Sebaſtian Brants Narrenſchiff war, welches in einer höchſt gelungenen niederdeutſchen Uebertragung im J. 1519 bei Ludwig Dietz zu Roſtock unter dem Titel: „Dat nye Schip von Narragonien" erſchien.

Außer der Bearbeitung der Bambergenſis ſind noch andere Spuren von den juriſtiſchen Studien H. Barckhuſens vorhanden. Die Wichtigkeit und die Verbreitung des lübiſchen Rechts im nordöſtlichen Deutſchland iſt bekannt; es fehlte aber in frühern Zeiten an einem leicht zugänglichen, umfaſſenden Codex dieſes Rechts, welches nur in abweichenden Verleihungen an andere Städte exiſtirte. Da erſchien plötzlich im J. 1509 aus H. Barckhuſens Druckerei zu Roſtock, das lübiſche Recht in niederdeutſcher Sprache, nach dem Studium möglichſt vieler Handſchriften, nach der beſten abgedruckt, zum Nutzen guter Freunde, „nicht als wenn dieſe Bearbeitung das „confirmirte lübiſche Recht hätte ſein ſollen". Als Ausführer dieſes ſchwierigen und kitzlichen Geſchäfts giebt ſich H. Barckhuſens — Drucker Ludwig Dietz aus, und bittet die Mangelhaftigkeit der Arbeit damit zu entſchuldigen, daß er nur ein Drucker ſei! Es leuchtet ein, daß, bei aller Achtung vor L. Dietzens Charakter und fortgeſetzter Ausbildung, ein Setzer wohl nicht geſchickt genug war, ein Werk herauszugeben, welches wohl Gelehrte von Fach ſchwierig dünkt. Da aber in Roſtock lübiſches Recht galt, ſo mochte ſich wohl der öffentliche Secretair des roſtocker Raths ſcheuen, einen Geſetz-Codex herauszugeben, deſſen Geiſt bei den häufigen Appellationen von Roſtock nach Lübeck entſcheidend ward. Der roſtocker Stadt-

1) H. Barckhuſens älteſte Lettern (T. II, Nr. 1 u. 2) ſcheinen den Lettern des unbekannten lübecker Buchdruckers zu gleichen. Es iſt gar nicht unmöglich, daß H. Barckhuſen — dieſer unbekannte lübecker Drucker iſt, wenn er früher zu Lübeck wohnte, um ſo mehr, da er mit ſeinem Namen ſo ſehr Verſteck ſpielte.

2) Wenn Hermann Barckhuſen aus Emden gebürtig geweſen wäre, wie oben wahrſcheinlich gemacht iſt, ſo ließe ſich der Verkehr mit Nicolaus Baumann leicht durch die Landsmannſchaft erklären.

Secretair schob daher seinen „Diener" und Setzer als Herausgeber vor!

Im J. 1512 war H. Barckhusen noch im Besitze seiner Druckerei, als aus seiner Officin, von seinem „geschickten Drucker" Ludwig Dietz (editum Rostochii et ibi a Ludovico Dytze calchographo solerti expressum) gedruckt, die erste Ausgabe von Nic. Marschalks sternberger Judengeschichte[1]) erschien.

Nach dem oben mitgetheilten Contracte über das hamburger Brevier war Ludwig Dietz aus Speier der Drucker, „Diener und Bevollmächtigter Hermann Barckhusens." H. Barckhusen benutzte seine Druckerei wohl nie als Erwerbsquelle. Als der buchhändlerische Verkehr größer ward, trat er seine Druckerei seinem Drucker L. Dietz ab, der vom J. 1515 an mit den Barckhusenschen Lettern selbstständig druckte. Seit dem J. 1514 kommt keine Druckerei-Beschäftigung H. Barckhusens vor.

Ob daher die plattdeutsche, erste meklenburgische Polizei-Ordnung[2]) vom J. 1516 noch unter Hermann Barckhusens Mitwirkung gedruckt ist, läßt sich schwerlich bestimmen. Die Lettern der bambergischen Halsgerichts-Ordnung von 1510 und der meklenburgischen Polizei-Ordnung von 1516 sind dieselben. Zur Redigirung und zum Druck dieser Ordnung lebten in Rostock damals drei sachkundige Männer: der fürstliche Rath Nicolaus Marschalk, welcher an der Beredung und Abfassung dieser Ordnung nach den Original-Acten Theil nahm, der fürstliche Secretair Nicocaus Baumann[3]) und Hermann Barckhusen.

Hermann Barckhusens Druckerei ist eine ausgezeichnete zu nennen, nicht nur deshalb, weil er schriftstellerischen Theil an seinen Verlagswerken nahm, sondern auch weil seine Bücher correct und gut gesetzt sind. Er besaß kleine gothische oder vielmehr Brevierlettern[4]), mit denen er seine ersten Werke druckte, und deutsche[5]) Lettern und zu den Ueberschriften Missallettern[6]). Seine frühesten Bücher sind mit den Brevierlettern (Tab. II, Nr. 1), seine spätern Bücher, seit 1509, mit deutschen Lettern (Tab. II, Nr. 2) gesetzt. Dazu

1) Vgl. Tab. II, Nr. 2.
2) Vgl. Rudloff III, 1, S. 38 flgd.
3) Nicolaus Baumann hatte die Aufsicht über den Druck. In den Renterei-Rechnungen heißt es: „1517. am fritage nach Jacobi. niclawes schriber „II gulden hadde her vorgelecht, als de nie ordnunge gedruckt ward."
4) Vgl. Tab. II, Nr. 1.
5) Vgl. Tab. II, Nr. 2.
6) Vgl. Tab. II, Nr. 2a.

wandte er auch Holzschnitte in der Bambergensis und sonst auch gut in Holz geschnittene Initialen zum Druck an. Noch in der Bambergensis kommen einzelne Abbreviaturen häufig vor, die bei Ludwig Dietz nach und nach ganz verschwinden.

Druckerzeichen von Hermann Barckhusen sind nicht bekannt. Ein kleines Blatt erscheint öfter als Zierrath.

2.
Drucke von Hermann Barckhusen.
1505.

1) Commentarius in Donatum per Bartholdum Moller.

Ein Exemplar auf der Universitäts-Bibliothek zu Rostock hat noch folgenden Rest von dem Titel:

Familiaris C— — — — — — — —
nis donati — — — — — — — —
tata Rostochii — — — — — — —
toldu Molitoris — — — — — — —
Porte celi. Anno Mil-
lesimo Quadringentesimo
Nonagesimo nono Om-
nibus Adolescentulis
studiosis no minus
necessaria 93.

Unter diesem Titel steht der rostocksche Greif im Holzschnitt ohne Umgrenzung.

Auf der Rückseite steht ein Gedicht im elegischen Versmaße, welches also schließt:

Hinc studiose puer: adolescens: Chara Juuetus
Festinanter emas: qui scatet ecce librum
Nempe supergreditur Donati quas geris omnes
Cartas: hoc solo doctior esse potes.
Finis non inculti carminis.

Der Text des ersten Buches beginnt mit den Worten:

Bartoldi Molitoris in primam Donati editione de octo partibus orationis elucidatio Ad optime Indoles Studentes Rostochienses.

Am Ende des ersten Buches steht:

Hec sunt que scolastice et nostro more: in primam editionem: tumultuarie et sine multa elimination

in: paruulorum: non in maiorum eruditionem effudi: q̄ oro nō inuidi lectores in partem ſuſcipiat meliorem.

Finis Editionis prime Donati.

Der zweite Theil beginnt:

Interpretatiuncula In ſecundam Artem ſive Editionem Donati: precipitanter per Magiſtrum Bertholdum moller in ordinem digeſta Anno ſalutis Chriſtiane quinto ſupra milleſimū quingenteſimū In Alma uniuerſitate Roſtochienſi.

Das zweite Buch ſchließt mit den Worten:

Donati probatiſſimi Grammatici Editiones due: Hic finem accipiunt Impreſſe In alma vniuerſitate Roſtock ſolerti opera aᵭ Induſtria Hermanni Berckhuſen Septima Idus Junii Anno dominice incarnationis quinto ſupra milleſimum quingenteſimum.

Hinzugefügt iſt:

Brevis elimatio illorum que in editionibus Donati nō ſatis caſtigate ſunt impſſa iuxta ordinem foliorum et laterum.

Dieſe brevis elimatio ſchließt mit einem Doppel-Diſtichon mit der Ueberſchrift:

Pubi Roſtochine M. Tilemanus Leuaneus Gottingenſis

(d. i. Tilemann Heverling).

In 4, ein Alphabet mit Sign. A bis Z, beide Bücher ohne Unterbrechung hinter einander durchlaufend, ohne Seitenzahlen und Cuſtoden, jede Lage von 6 Bl. Die brevis elimatio umfaßt 3 Bl. ohne Sign.

Vgl. Etwas, 1740, S. 560; Krey Beitr. II, S. 308.

Auf der Univerſitäts-Bibliothek zu Roſtock befinden ſich zwei defecte Exemplare, aus denen die vorſtehende Beſchreibung zuſammengeſtellt iſt.

Der Verfaſſer iſt der bekannte Profeſſor Barthold Möller, welcher als Dr. theol. und Rector der Univerſität zu Roſtock im J. 1530 ſtarb.

Dem einen Exemplare iſt angebunden:

Manuale ſcholarium qui ſtudētiū vniuerſitates aggredi ac poſtea profitere ī eis itendunt.

4 Bogen, jeder von 4 Bl., ohne Seitenzahlen und Cuſt., mit Sign. a — c, ohne Verfaſſer und Drucker anzugeben, eine Sammlung von lateiniſchen Geſprächen zwiſchen Studenten und Lehrern über Univerſitäts-Angelegenheiten und allerlei Lebensverhältniſſe von der Immatriculirung bis zur Promotion. Auf der Rückſeite des Titelblattes ſteht ein „Prologus"; die erſte Textſeite beginnt:

Capitulum primum qualiter nouelli ſtudentes alloqui debent magiſtros ſuos. vt in matriculam intitulentur. ac etiam a beanio deponetur.

Es kommen auch Capitel vor, wie

Capitulū XIIII. qualiter ſtudētes de mulieribus loquantur. cum amore earum inflammati ſunt.

Hinten fehlt etwas. Der Drucker iſt nicht angegeben; die Lettern ſind andere, als die zum Druck des Donat gebrauchten. Wahrſcheinlich aber iſt die Schrift ebenfalls zu Roſtock gedruckt. Vgl. auch Etwas, 1740, S. 566; Krey Beitr. II, S. 309.

1506.

2) Spirantiſſimum Opusculum in officium Miſſe in optimum ordinem digeſtū Ab eximio Magro Theologie et Juris canonici doctore Alberto Crantz pro ſancta et ſuaui inſtitutione Sacerdotum Eccleſie.

Auf der Rückſeite des Titelblatts ſteht:

Bertoldus Moller artium magiſter et theologie baccalarius Lectori ſtudioſo Salutem perennem.

Dum in manus meas peruenerat Candide Lector polita illa et chriſtiana explanatō officii miſſe: quā Hamburgi ediderat Clariſſimus theologus Albertus Crantz non potui conquiescere quin te ad illius ardentiſſimā lectionem inuitarem: etc. — — — Vale lector fidelis huius opusculi sicut felicitatis extreme amantiſſimus Ex Roſtochio precipitanter Decimaſeptima Marcii Anno ſalutis ſexto ſupra milleſimumquingenteſimum.

Der Text beginnt fol. 2 a. mit

Prologus auctoris in officium Miſſe.

Der erſte Buchſtabe des Textes, ein U (zu Ut), welcher mit einem Holzſchnitte geſetzt werden ſollte, fehlt.

Am Schluſſe des Buches folgen einige lateiniſche Verſe mit dieſer Ueberſchrift:

Tilemanni Heuerlingk Artium liberalium Magiſtri Epigramma ad lectorem.

Auf der letzten Seite ſteht (fol. 46 b.):

Fulgentiſſimum opus miſſe negocii devotiſſime interptativum: nupet ab Alberto Crantz Egregio acutiſſimoqz philoſophie decretor. ac Theologie profeſſore magiſtraliter congeſtum: In eccleſie Hamburgenſis tocius clerk congregatone eloquentiſſime voce viua enodatum; felici ſideri finem accipit: Impreſſum Roſtochii decimaſerta menſis Aprilis Anno quingeteſimo ſexto ſupra milleſimum.

In kl. 4, mit 42 Zeilen auf der enggedruckten Seite, mit Sign. A — H, 6 Bl. in jeder Lage.

Exemplare auf den Stadt-Bibliotheken zu Hamburg und zu Lübeck, auf der Univerſitäts-Bibliothek zu Greifswald und auf der königl. Bibliothek zu Kopenhagen; das Exemplar, welches früher zu Roſtock geweſen ſein ſoll, iſt nicht aufzufinden.

Das hamburger Exemplar iſt hinter der Biblia pauperum angebunden; hinten angebunden iſt ein Abdruck der Bulle In coena domini auf einem Pergamentblatte für die Geiſtlichen der ſchweriner Dioceſe (vgl. Drucke der Michaelis-Brüder z. J. 1521). Vgl. unten Liber missalis ecclesie Hamburgensis z. J. 1509.

Vgl. im Allgemeinen Krey Beitr. II, S. 244; Leben des berühmten D. Alberti Crantzii, Hamburg 1722, S. 47; Petr. Lambecii rer. Hamb. Libr. II, p. 94; Etwas, 1739, S. 563.

Der Druck iſt mit kleinen Typen geſetzt; Titel, Vorrede, Ueberſchriften u. ſ. w. ſind mit den Lettern des Donat von 1505 gedruckt. Hiernach und nach der Geſchichte der roſtocker Buchdruckereien iſt der Druck ohne Zweifel aus der Officin von Hermann Barkhuſen hervorgegangen.

1509.

3) Fraternitäts-Brief des St. Clara-Ordens.

Ludwig Heunigk, Miniſter des Franziskaner-Ordens in der

Provinz Sachsen, ertheilt die Fraternität des St. Claren-Ordens, — ein gedrucktes Schema: datirt

Datum Rostock tpe Capli nri prouincialis Anno nostre Salutis Millesimo Quingentesimo nono.

Das Kloster zu Ribnitz war St. Claren-Ordens.

Mit H. Barckhusens Brevier-Lettern (Tab. II, Nr. 1) gedruckt. Ein Exemplar im Stadt-Archive zu Rostock.

4) Liber missalis secundum ritum ecclesiae Hamburgensis, per Albertum Krantz castigatus. Expensis Hermanni de Emden opera Joa. Prüss Argentini impressus. 1509.

in Fol., dürfte im Verlage Hermann Barckhusens gedruckt sein, da derselbe im Jahre 1508 ein „hamburger Brevier" zu drucken übernahm; vgl. oben S. 66 das Officium missae z. J. 1506 und das Breviarium Hamburgense von L. Dietz z. J. 1522.

5) Das lübische Recht.

Dieses seltene Buch ist zuerst erwähnt in Dreyer Kenntniß lüb. Verordnungen, S. 237, und in v. Seelen Nachricht von der Buchdruckerei von Lübeck, S. 44; dann führt es Westphalen Mon. ined. Tom. III, 1743, Praef. p. 120, unter den Handschriften des lübischen Rechts auf, indem er sagt: „Tertium et decimum (codicem juris Lubicensis) tandem dixeris Dietzianum, impressum anno 1509". Diese Ausgabe hat sich als die größte Seltenheit zu Lübeck auf der Stadt-Bibliothek (Bibl. publ. juris 4. Nr. 2044.) gefunden. Nach der unten mitgetheilten Vorrede hat der Buchdrucker Ludwig Dietz diese Ausgabe für gute Freunde, nach voraufgegangenem Studium vieler Handschriften, nach der besten und vollständigsten Handschrift gedruckt, oder vielmehr hat sie sein Herr, der gelehrte Stadt-Secretair Hermann Barckhusen zu Rostock, (vgl. oben S. 75) durch ihn drucken lassen.

Das Titelblatt fehlt; dann 8 Blätter Vorstücke ohne Sign., Cust. und Sz. und 42 Blätter Text ohne Cust. und Sz. mit Sign. A II. — L, jede Lage von 4 Bl., mit dem Wasserzeichen p.

Statt des fehlenden Titelblattes ist ein Blatt eingeklebt, auf welchem die in Westphalen Mon. ined. III, p. 639 mitgetheilte Verleihungs-Urkunde geschrieben steht, mit der Ueberschrift: „Copia des midthgetheilten Lubischen Rechtens,

„So der Stadt Herforden vor Jharn vom Radte zw Lubeck „midtgetheilett. Ao. 1240", (nur daß es in dieſer Abſchrift „Mo„guntinensis episcopi dilectis amicis noſtris burgen„sibus in Erviiugo" heißt, welches letztere Herforden bedeuten ſoll). Unter dieſer geſchriebenen Urkunde ſteht geſchrieben: „Nhun volgtt darauff das alte Lubeſche Rechtt, alß „vorhin ſtehet vnd zw Roſtock volgendes gedruckett". Dies verhält ſich aber nicht alſo; der niederdeutſche Codex des an die Stadt Herforden mitgetheilten Rechts iſt in Westphalen Mon. ined. III, p. 639—672 abgedruckt, weicht aber ſowohl in der Folge der Artikel, als auch im Texte ſelbſt von der Dietzſchen Ausgabe ab, welche daher von Weſtphalen mit Recht als eine Handſchrift aufgenommen iſt.

Die 8 Blätter Vorſtücke enthalten auf Bl. 1 eine Vorrede und auf Bl. 2—8 ein alphabetiſches Inhalts-Verzeichniß.

Die Vorrede lautet:

Eyne vorrede duſſes bokes.

Nach deme de keyſerlike ſtad Lubek, mit manigerleye artikelen olden gewonheyden vnde vpgeſetteden wilkören (ſo men lubeſch recht heth) jn beſunderheyt begnadet vnde priuilegiert. welker lubeſch recht ock in ſulker Geſtalt von keyſeren to keyſere cōfirmeert ſyn ſchal, oft men dar von appellerēde vnde wyder ſcheldende worde, Dat me ſyck alßdenne jn uauolghender jnſtantien nicht vele fruchtbares vor de appellerende partye dorff vormodende weſen, De wyle denne vele vnder ſulkeme luſchen rechte beſeten, vaſte flijt ankeren, vme ſodans to wetende, ſo ock nicht vnnutte ſyn ſcholde, derhalue mannigerhande pleytes kyues vnde rechtgandes (ſo ſik eyn jder alße der rechte vorſtendich ſulues byldelik ſchikkede) vortokomēde, hebbe ik Lodewicus Dietz von Spyre dorch andechtige bede vnde begheerte etlicker myner guden gunre vnde frunde veler older geſchreuen bōke (ſo men ſede lubeſch recht tho weſen) wor ik de ouerkomen konde mit flyte dorchgeſehen vnde ouerleſen, So

ik ouerß de ſulfften bôke nicht alleine jn deme ſynne ſententien edder meninge der artikele, ſunder ock in der tall vnde ordeninghe (ßo villichte jn velen vnrechten Exemplaren dorch de vnuorſtendicheyt der ſchryuere mach vorſeen weſen) gar wijt von eyn dreghende gefunden. Hebbe ick doch eyn von den allen (mynes vorſtandes dat beſte vnde formelikeſte) allene vor gude frũde to drugkende vorgenomen, Doch nicht jn ſulker geſtalt, dat ſodans dat rechte approbeerde vnde confirmeerde lubeſch recht ſyn ſchole, Wente ik ſulues dat rechte origenâl ny gheſehen, ſunder wů ick vor my gefunden, ßo na gedrucket hebbe, Dar mede ik ock nicht alleine dyt bôk, ſunder my alßе eynẽ drucker entſchuldigẽ will, oftme nu dat Lubeſſche recht ßo gelijkformich duſſeme bôke, ouer oldẽ jarẽ gemaket jn wôntliker brukinge nicht befũde, angeſeen ſodane recht jn velen artikelen nach wyder betrachtinge vnde anderen offte nyen wilkôren myt der tijt wol mach vorandert vnde vp dat nye confirmeert weſen.

Darauf folgt Bl. 1 b:

To vorſtânde dat Regiſter duſſes bôkes eyne korte vnderwyſynghe.

und dann das Regiſter.

Der Text beginnt:

In deme namen der hillige dreualdicheyt ſo begynnet hyr dat recht der Stadt lubeke. vnde to dem erſtẽ van den jennen de nicht môghen Rådmane weſen.

De j. artikel.

Dat ſy witlik, dat neyn man de eyn ammet hefft van heren, mach edder ſchal weſen in deme Rade der Stat lubeke.

Hyr volget na wo men wôrdẽ ſchal.

De jj. artikel.

De wörden wil, wördet he höghер den enen voet bouen ſynen naber, he ſchal leggen vp dat ſyn ene muren, Edder de bouen wonet, ſchal bouene bliuen.

Auf dem Schlußblatte ſteht nichts, als:

Gade ſy loff.

Duſent vyffhundert vnde neghen.

Die Lettern ſind dieſelben, mit denen die Bambergenſis gedruckt iſt (Tab. II, Nr. 2); ohne Zweifel ſtammt alſo das Buch aus der ſchriftſtelleriſchen Officin von Herm. Barckhuſen.

1510.

6) Bambergiſche Halsgerichts-Ordnung,

ohne Cuſtoden und Seitenzahlen, 9½ Bogen, jeder von 6 Blättern, in kl. Fol., mit Signaturen A bis Z; Titel und Einleitungen ſind mit in die Signaturen eingerechnet.

Der Titel iſt ein Holzſchnitt: wie Chriſtus zum Weltgericht erſcheint, auf einem Regenbogen ſitzend, mit den Füßen auf der Weltkugel; zu jeder Seite ruht ein Engel mit der Poſaune zur Auferſtehung, welche unten durch zwei Gruppen dargeſtellt wird, deren eine zur Anbetung auferſteht, die andere von einem Teufel in den Höllenpfuhl gezogen wird. Oben ſteht auf einem Bande:

Gedengke alletijt der leſten dynge

So werſtu gerecht dönde gär gerynge.

Auf einem zweiten Bande darunter ſtehen die Sprüche „Mathei am VII" und „Pſal. C. I, II".

Auf der Rückſeite des Titels ſteht die Publications-Verordnung des Biſchofs Jörgen von Bamberg, unter welcher ſteht:

Wy hebben ok in duſſer vnſer ordeninge vmme eygentliker merkynghe vnde beheltniſſe willen des ghemeynen manß figure vnde ryme (nach gelegenheyt der gheſette, ſo dar na volgen) ordinere vn hyr mede jn drucke laten.

Dann:

Hyr na volget dat Regiſter duſſes boekes

auf 7 Seiten; die achte Seite iſt leer.

Dann folgt der Text in cclxxviii Capiteln; die Hauptabſchnitte haben Ueberſchriften in Miſſallettern. In dem vorliegenden Exemplare fehlt das erſte Blatt des Textes.

Holzschnitte sind eingedruckt: zu Cap. V eine Darstellung, wie ein Uebelthäter vor den Richter geführt wird, mit dem hineingedruckten Spruche:

Vp juwe beuell vns gedân
Dussen man wy gefangen hân;

zu Cap. XVII dasselbe Bild mit dem Spruche:

Her Richter latet hyr nemen an
Eynē schadhaftigē man;

zu Cap. XXVI Darstellung eines Sauf- und Spiel-Gelages, dessen Theilnehmern Hinrichtungs-Instrumente über den Häuptern schweben, mit dem Spruche:

Weyning hebben vnde vele vordân
Brynget dusse knaben in arghen wân,
Ok handele to dryuende de straflik syn
Dar dorch se vaken komen jn pyn;

zu Cap. LVII Darstellung eines peinlichen Verhörs; zu Cap. LXXIIII die Darstellung einer Eidesleistung mit dem Spruche:

Du schalt neyne valsche tůchnisse gheuen
So leef dy sy dat ewyghe leuen;

zu Cap. XCV Darstellung, wie ein Urtheilsspruch gefällt wird, mit dem Spruche:

Richte wy na dusses bókes lere
Dar mede vorware wy sele vnde ere;

zu Cap. CXXV Darstellung der Hinrichtungs- und Straf-Werkzeuge zweimal auf beiden Seiten eines Blattes; zu Cap. CCXXIX Darstellung der Leichenschau eines Ermordeten; zu Cap. CCLXVII Darstellung, wie gestohlenes Gut vor Gericht gebracht wird, mit dem Spruche:

Betredē hebbe ick dat myn
Schaffet my dat, alse jd schal syn.

Am Ende steht:

To der ere gades. to heylsamer vn̄ fruchtbarer lere aller wertliken Richtere, vnde gemeynem̄ besten to gůde, is dyt halßgherichte vth deme ouerlendesschen jn dusse nedderlendesschē sprake gedůtzschet. Gedrucket vnd fullen endet To Rozstock an deme hylligen pynxte auende In deme jare vefftеynhundert vnde Teyne.

Ein Exemplar dieſes ſeltenen Buches, (welches ſogar bei Ebert fehlt), an welchem jedoch einige Blätter fehlen, befindet ſich im Großherzogl. Archive zu Schwerin. Ueber den Druck vgl. oben S. 74.

(1510.)

7) Bericht von dem zu Sternberg Anno 1491 vorgefallenen Judenhandel. Roſtock 1510. 4.

Eine zweifelhafte Ausgabe in niederdeutſcher Sprache. Vgl. Ausgabe des Mons Stellarum von 1512 S. 88.

1512.

8) Mons Stellarum
oder
Geſchichte von der zu Sternberg (Mons Stellarum) im J. 1492 verübten Hoſtien-Mißhandlung durch die Juden und der Verbrennung derſelben im J. 1493.

Von dieſem, von Nicolaus Marſchalk verfaßten Buche ſollen mehrere Ausgaben vorhanden ſein; leider iſt dieſe kleine Schrift ſehr ſelten und gewöhnlich defect.

Auf der Univerſitäts-Bibliothek zu Roſtock befindet ſich eine Ausgabe in 4. Die ganze Titelſeite nimmt ein ſehr guter Holzſchnitt ein, welcher vierfach[1]) getheilt und auf welchem die ſternberger Hoſtiengeſchichte dargeſtellt iſt, nämlich:

a) ein Sacramenthäuschen,
b) der Raub des Sacraments,
c) die Durchſtechung der Hoſtie durch die Juden,
d) die Verbrennung der Juden.

Ueber dieſem Holzſchnitte ſteht nichts weiter, als

Mons Stellarum

in Miſſallettern[2]).

Auf der Rückſeite des Titelblattes ſteht:

Res a iudaeis perfidis-
ſimis in monte Stellarum geſta: ad
illuſtres principes Hinricum:
et Albertum germanos:
duces Megapolen-
ſes inclytos:
ab egre-
gio

1) Panzer ſagt irrthümlich: „Mons Stellarum. Tabula ligno incisa et in „tres partes ad perfidiam Judaeorum spectantes. Haec in fronte „fol. 1. a.“ — Die beiden untern Bilder ſind nur ſchwach getrennt.
2) Vgl. Tab. II, No. 2 a.

viro Nicolao Marſcalco: Thurio: LL: et Canonum doctore nuper veriſſime ſcripta: obi terqꝫ miracula inde facta: et perfidia iudaeorum maxima [1]).

Die erſte Seite des Textes (fol. 2a.) beginnt mit den Worten:

annus agitur ferme vigeſimus: principes illuſtres: ex quo: genus mortalium impium et perfidiſſimum: Judaei euchariſtiam noſtri redeptoris Chriſti manibus ſuis ſanguinariis inuaſerunt: — — — — — —
— — — — — — — —

Quae res quamuis tot fuerit ante annis geſta: nullo tamen certo adhuc authore in lucem prodiit: quam tãto libentius poſteritati ĩcorruptam tradere inſtitui cum miraculis quae a tẽpore eo ſunt inſigniter inde facta: quanto ſcio magis fidem habiturã eam cum minime poſſit a quo quã refragatum iri: quod veſtra nuncupatione litteris chalcotypis publicatur: tametſi non parum ad operam hanc nauandam ipſum me moueat: et loci ſanctitas: et miracula frequẽtiſſima: mortaliumqꝫ vndecumqꝫ populariter accurrentium ſedula de re percõtatio cuius deſyderantur veri denarratores.

In 4, ohne Cuſt. und Sz., mit Sign. (A)—E, 5 Bogen jeder von 4 Bl. Das Ende fehlt; das Letzte iſt der Satz:

Poſt quae tempora nullae certae ſedes — — Moſis: noue: ſub doctoribus ne dicaz.

Den Schluß giebt Panzer nach einem vollſtändigen Exemplare (Bibl. Dilherr.):

Editum Rhoſtochii et ibi a Ludovico Dyße calchographo ſolerti expreſſum. Pridie Calendas Auguſtas Anno a natali Chriſtiano M.D.XJJ. Insigne. 4.

1) Vgl. Tab. II, Nr. 2. b.

Druckjahr, Druckort und Drucker haben gewiß ihre Richtigkeit: nach der Einleitung waren bis zum Druck ungefähr 20 Jahre verflossen (1492—1512). Die Lettern sind genau die von Hermann Barckhusen zur Bambergensis gebrauchten deutschen Lettern; das Buch ist in Barckhusens Druckerei von dessen Drucker L. Dietz gedruckt. Das Papier ist das, auf welches der Donat gedruckt ist, mit dem Wasserzeichen p.

Vgl. die Ausgabe von 1522 bei N. Marschalks Druckerei.

Außerdem wird noch angeführt:

Mons Stellarum
oder
Bericht von dem zu Sternberg Anno 1491 vorgefallenen Judenhandel. Rostock 1510. 4.

Marschalk soll diese Schrift, welche er späterhin in den J. 1512 und 1522 in lateinischer Sprache erscheinen ließ, schon im J. 1510 in plattdeutscher Sprache herausgegeben haben. Vgl. Westphalen Mon. I, Praef. p. 87; Schöttgen Comm. de vita N. Marschalci Th. S. 14; Krey Beitr. II, S. 245.

Aber diese Ausgabe hat in neuern Zeiten niemand gesehen. Daß der moderne hochdeutsche Titel nicht der Original-Titel sei, ist klar; eben so wenig kann der lateinische Titel der Ausgaben von 1512 und 1522 der Titel dieser muthmaßlichen Ausgabe sein. Zu bemerken ist, daß im J. 1510 auch eine „Geschichte wie die märkischen Jüden das hochwürdigste Sakrament gekauft und zu martern sich unterstanden", in 4, ohne Druckerzeichen, wahrscheinlich zu Frankfurt a. O., erschien: vgl. Friedländer Beitr. zur Buchdruckergeschichte Berlins, S. 4.

Dennoch scheint etwas Wahres an der Existenz dieser Ausgabe zu sein, da schon Joh. Bacmeister der Jüngere († 1686; vgl. Krey And. S. 17) in seinen Animadv. in Marschalci Thurii Annal. Libros in Westph. Mon. I, S. 454 sagt, daß Marschalk die sternberger Hostiengeschichte in deutscher Sprache herausgegeben habe:

„De sacrilegio Judaeorum Sternebergae anno 1491 commisso germanico „idiomate 1510 edidit".

Auch ist es außer allem Zweifel, daß Marschalk auch deutsche Lettern hatte (vgl. Tab. III, Nr. 4) und in den ersten Zeiten seiner Druckerei gebrauchte; jedoch druckte er noch nicht im J. 1510 selbst.

Möglich wäre es, daß Marschalk dieses Büchlein, wenn es anders im J. 1510 gedruckt ist, bei Hermann Barckhusen auch in niederdeutscher Sprache erscheinen ließ, da dieser Mann grade die Fähigkeiten zur Herausgabe solcher Werke hatte und im J. 1510 meklenburgische Chroniken zu drucken beabsichtigte. Man vgl. über die Druckerei des Hermann Barckhusen, S. 72.

Dagegen sagt Hederich, welcher in der zweiten Generation nach Marschalk nach Schwerin kam, in seinem „Kurtzen „Verzeichnisse der Bischöffe zu Schwerin" (1603, gegen das Ende seines Lebens): „Historia von den Juden zu Stern„berg, welche im 1510 Jahr hernach ein beruffener man, „mit nahmen Nicolaus Marschalk, mit allen umbstenden „nach der lenge lateinisch beschrieben, welcher kurtzer begriff „und auszug ist, wie folgt," (vgl. Schröder Pap. Meckl. II, p. 2468 und 2518); und diese Nachricht scheint die glaubwürdigste von allen zu sein.

Möglich ist jedoch die Herausgabe der sternberger Judenhändel im J. 1510 durch Marschalk, wenn man einen andern Text, als die bisher bekannten Beschreibungen als Gegenstand der Herausgabe annimmt. Dem großen Codex der meklenburgischen Reimchronik von Ernst von Kirchberg im Großherzoglichen Archive sind nämlich drei kleinere Reimchroniken in plattdeutscher Sprache angehängt:

1) „Van des domes stichtinge to Rostogk.
2) „Van der mishandelinghe des werden „sacramentes tom Sterneberge.
3) „Van der slachtinge in deme lande to Deth„merschen".

Nach einer gleichzeitigen Schlußbemerkung sind diese Chroniken nach lateinischen Originalen abgefaßt und namentlich die sternberger Judengeschichte nach einem, jetzt unbekannten Originale, welches mit den Worten begonnen hat: „Conuolat in monte stelle". Diese kleinen Chroniken sind, nach vorkommenden Jahrszahlen, sicher nach dem J. 1500 geschrieben und stammen ohne Zweifel aus den ersten Zeiten der Wirksamkeit von Nicolaus Marschalk, Nicolaus Baumann und Hermann Barckhusen, welche vorzüglich mit dem J. 1507 hervortritt. Nicolaus Marschalk schrieb bekanntlich auch deutsche Reimchroniken, jedoch bediente er sich der hochdeutschen Sprache; Nicolaus Baumann und Hermann Barckhusen waren dagegen in Uebertragungen aus dem Hochdeutschen ins Nieder-

deutſche geübt. Es iſt daher möglich, daß Nic. Marſchalk dieſe Reimchronik der ſternberger Judenhändel hochdeutſch gedichtet, Nicolaus Baumann ſie in das Niederdeutſche übertragen und Hermann Barckhuſen ſie gedruckt habe. Hierauf ſcheint auch folgende Nachricht in den fürſtlichen Renterei-Rechnungen zu deuten, nach welcher Nicol. Baumann eine Chronik abſchrieb:

1510.

„II gulden niclaws ſchriber van der Croniken „zu ſchribenn, 2 a post Michael."

und eben ſo mag ſich hierauf das Anerbieten Barckhuſens beziehen, nach welchem er im Jahre 1510 eine Chronik drucken wollte (vgl. S. 72).

9) Reliquienbeſchreibung.

De Rock Jheſu
Chriſti vnſes heren.

mit Miſſallettern. Darunter ein Hemd in Holzſchnitt. Dann folgt:

Dyt hyr na geſchreuē hyllichdōm is dorch gebet vn bevel Maximiliani der tyd erwelde Romiſchen keyſers Im iare MCCCCCXIJ to Tryer Im hogen Altare des dōmſtyfftes gefunden worden.

Hierauf folgt die Beſchreibung dieſer Reliquie und anderer, die Erhebung derſelben und die Confirmations-Bullen über dieſelben.

Ein halber Bogen in Fol., auf einer Seite bedruckt, mit den Lettern der Bambergenſis.

Ein Exemplar auf der Bibliothek der Marienkirche zu Roſtock, in Hieronymi opera omnia, Tom. I., vorne eingeklebt.

(1517.)

10.?) Reineke de Voſſ.?

Erſte roſtocker Ausgabe nach der lübecker von 1498.

Drucker und Herausgeber der erſten roſtocker Ausgabe des Reineke Voß vom J. 1517 ſind nicht bekannt. Es wäre jedoch nicht unmöglich, daß Hermann Barckhuſen das Gedicht im J. 1517 herausgegeben hätte, obgleich er damals ſeine Druckerei wohl ſchon ganz an L. Dietz abgegeben hatte; ja es wäre nicht unmöglich, daß er Bearbeiter und Herausgeber der erſten lübecker Ausgabe wäre, in welchem Falle er ſpäter von Lübeck nach Roſtock gezogen ſein müßte; er beſaß wenigſtens

im J. 1510 Exemplare des Gedichts und die Lettern der alten Ausgabe. Als er im J. 1508 ein hamburger Brevier drucken wollte, erschien dasselbe nicht bei ihm, sondern im J. 1509 zu Straßburg bei Joh. Prüß, jedoch auf Kosten eines Hermann von Emden, welches, nach allen Umständen, wieder Hermann Barckhusen sein dürfte. Der Ort Emden würde dann wieder nicht unpassend auf eine westliche Gegend verweisen; vgl. S. 69, 71 und 75.

Vgl. weiter unten die Ausgaben von L. Dietz.

III.

Buchdruckerei des Raths Dr. Nicolaus Marschalk.

1.

Leben des Dr. Nicolaus Marschalcus Thurius.

Selten hat sich ein Mann, bei einer ziemlich bedeutenden Wirksamkeit für die Mitwelt und Nachwelt, so sehr widersprechende Urtheile über sich gefallen lassen müssen, als Nicolaus Marschalk. Er war einer der ersten, welche das Studium der griechischen Sprache nach dem Norden Deutschlands verpflanzten und welcher dasselbe hier durch Rede und Druckschriften in eigner Druckerei verbreitete. In seiner begründeten Vorliebe für die griechischen Studien und bei seinem Streben nach historischem Zusammenhange suchte er die Lücken der meklenburgischen Geschichte in der Urzeit durch Herbeiziehung der griechischen Geschichte zu ergänzen und bildete so aus dieser eine meklenburgische Urgeschichte, welche nur seine Hypothese war. Jahrhunderte hindurch sprach man ihm nach, bis man endlich nach dem Grunde der marschalkschen Hypothesen fragte, und als man diese endlich als — Hypothesen erkannte, scheute man sich nicht, ihn ganz zu verwerfen, statt daß man einfach seine Mythologie hätte der Vergessenheit übergeben und seine wahre Geschichte kritisch benutzen sollen, welche allerdings für die Zeit, daß er gleichzeitige Ereignisse niederschrieb, Werth hat, da er die Ereignisse seiner Zeit genau kannte. Es ist hier nicht der Zweck, eine ausführliche Lebensbeschreibung Marschalks zu geben; aber eine kritisch geordnete Uebersicht seiner Lebensumstände wird hier nöthig sein, um seine Wirksamkeit für die Gelehrsamkeit und die Aufnahme der Buchdruckerei in Meklenburg gründlicher beurtheilen zu können,

um so mehr, da man ihn bis jetzt fast nur von der litterarhistorischen Seite kennt [1]).

Nicolaus Marschalk war zu Roßla [2]) in Thüringen, nach bisherigen willkührlichen Angaben ungefähr um das Jahr 1470, geboren, und stammte angeblich aus dem thüringischen Geschlechte der Marschall [3]), welche Gosserstadt [4]) besaßen; nach seiner Abkunft aus Thüringen legte er sich, in Folge seiner griechischen Studien, den gräcisirenden Beinamen Thurius bei [5]).

Er bezog nach vollbrachten Schulstudien die Universität Erfurt, wo er im Jahre 1490 Magister der Philosophie [6]), darauf Baccalaureus der Rechte ward [7]) und den akademischen Lehrstuhl betrat, vor welchem er auch Spalatin zu denjenigen seiner Schüler zählte, die in der Folge seine Freunde wurden [8]). Als der Kurfürst Friederich der Weise im Jahre 1502 die

---

1) Was bisher bekannt war, ist ziemlich genau zusammengestellt in: Schoettgenii Commentatio de vita Nicolai Marschalci Thurii, quam ob raritatem recudi curavit Joh. Phil. Schmidius, Rhostochii, 1752; Etwas, 1740, S. 324 flgd. und 1745, S. 60, und a. O.; Krey Andenken an die rostockschen Gelehrten, St. IV, S. 24; Krey Beitr. zur mekl. Kirchen- und Gelehrten-Geschichte I, S. 298 und 315.

2) Als sein Geburtsort ist bisher Erfurt angegeben. Aber als er im J. 1490 magister in artibus zu Erfurt ward, schrieb man seinen Namen also in die akademische Matrikel:

Magr. Nicolaus Marschalk de Rossla.

Wahrscheinlich ist dieser Ort der bekannte gräflich-stolbergische Ort Roßla in der goldenen Aue; außer diesem Roßla führen in Thüringen nur noch Ober- und Nieder-Roßla bei Weimar denselben Namen. Vgl. Neue Mitth. des thüring.-sächsischen Vereins, II, Heft 3 und 4, 1836, S. 611.

3) Sein Wappen hat im Großherzoglichen Archive noch nicht gefunden werden können. Unter den Holzschnitten in seinen Werken kommt einige Male ein gerüsteter Ritter zu Roß vor, auf dessen Turnierdecke ein links schauender Adler dargestellt ist; auch findet sich derselbe Adler in den Holzschnitten der Randverzierungen in seiner Historia aquatilium auf der Rückseite des Titels; diese Randleiste ist Tab. III, Nr. 6. abgebildet. Derselbe Adler steht auf der Flagge am Vordermaste des Schiffes in Instit. reip. lib. ult. cap. CX; auf der Flagge am Hauptmaste sind zwei Löwen übereinander, auf der Flagge am Hintermaste ein Kreuz auf einer zerplatzenden Bombe (wohl Holzschneiderzeichen). Wahrscheinlich ist der Adler Marschalks Wappen. Die Marschall auf Gosserstadt führten zwei Tuchscheeren im Wappen (vgl. Schöttgen a. a. O. S. 7). Die Sirene in Marschalks Drucken ist wohl Druckerzeichen.

4) Vgl. Schöttgen a. a. O. p. 7.

5) Marschalk selbst sagt in Comment. Annal.: „Turingi uaria habent nomina apud antiquos; dicuntur enim Thurii teste Donato," etc.

6) Vgl. Neue Mitth. des thür.-sächs. Vereins a. a. O.

7) Vgl. Schöttgen a. a. O. §. III.

8) Hierüber vgl. man einen Brief Marschalks an Spalatin, abgedruckt in v. Behr Rer. Meel. lib. Praef. p XLV, und in Krey Beitr. I, S. 316. — Spalatin nennt sich selbst, bei Herausgabe einiger Gedichte Marschalks zu Erfurt im J. 1501: „puer amanuensis N. M. T." Vgl. Hummels Neue Bibliothek von seltenen Büchern, I, S. 77. — Nach der wittenberger Universitäts-Matrikel ward Spalatinus ebenfalls im Wintersemester 1502 — 3 immatriculirt:

Georius borkhardus de spalt.

Universität Wittenberg gründete, war N. Marschalk einer der ersten, welche nach Wittenberg hinüberzogen, um hier die neue Universität bilden zu helfen [1]). Wahrscheinlich ward er hier Doctor der Rechte und lehrte hier auch dieselben [2]).

Der Kurfürst erkannte wohl die Fähigkeiten des vielseitig gebildeten jungen Mannes und ernannte ihn zum gemeinschaftlichen Gesandten [3]) des sächsischen Hauses. Hiemit war der Herzog Georg von Sachsen aber nicht zufrieden; und da sich andere Irrungen entspannen, so wollte er das Ende nicht absehen: er verließ Wittenberg [4]) wahrscheinlich im Anfange des Jahres 1505 und wandte sich nach Alt-Brandenburg, wo er sich im März d. J. häuslich niedergelassen hatte, um den Studien zu leben und sein weiteres Schicksal zu erwarten [5]). Kaum war er in Brandenburg eingetroffen, als auch der Kurfürst Joachim von Brandenburg ihm mündlich und schriftlich Beschäftigung in seinen Diensten anbot und ihn namentlich für seine junge Universität Frankfurt zu gewinnen suchte [6]).

---

1) N. Marschalk ist der elfte in der wittenberger Universitäts-Matrikel; vgl. Schöttgen a. a. O. §. III. Nach Mittheilungen des Hrn. Dr. Förstemann zu Halle ist er, als einer der ersten nach dem Rector und den Decanen, wohl schon am ersten Tage der Eröffnung der Matrikel, Lucä 1502, also eingeschrieben:

Nicolaus Marscalcus Thurius arcium magister et vtriusque iuris baccalaureus erfordiensis.

2) So viel ist gewiß, daß er bis kurz vor seiner Uebersiedelung nach Meklenburg in Wittenberg lebte und als Doctor nach Meklenburg kam.

3) Damals hielten sich die Fürsten sprachgelehrte und mit den Rechten, der Geschichte und der Politik vertraute und gewandte Männer, welche vorzugsweise als Gesandte und Unterhändler an fremde und verwandte Höfe verschickt wurden: zum „Verschicken in fremde Land"; man nannte sie, die häufig den Raths-Titel trugen, oratores, Verschickte; auch gebrauchte man dazu die „Räthe von Haus aus".

4) Ueber die Zeit von der Abreise Marschalks von Wittenberg bis zu seinem Eintritte in meklenburgische Dienste giebt vorzüglich der angeführte Brief Marschalks an Spalatin Aufklärung:

„officium communis oratoris a principe mihi illustrissimo Friderico datum, a principe Georgio patruele, qui „in praesens dominium eius se contendit, differatur, subortis „interim et aliis dissensionibus, quarum ego finem cum meo „damno expectare nolui".

Auf frühere drückende Verhältnisse Marschalks in seiner Jugend spielt Ul. v. Hutten (1510) an in einer Elegie auf ihn Querel. I, p. 10:

Vtque malis olim tulit ipse simillima nostris,
Dum leget, in promptu causa doloris erit.

5) Der Brief an Spalatin ist datirt:

Brandeburgi die Marci a. dom. MDV.

In demselben sagt Marschalk:

„Vivit Thurius adhuc tuus et — — vescitur aura, Dei videlicet „munere, totus incolumis, totus occupatus in otio litterarum „suavissimo. — — Albim ego nunc, Spaltine iucundissime, „reliqui ac prorsum posthabui".

6) In demselben Briefe erzählt Marschalk:

Zu gleicher Zeit hatte ihm auch der Herzog Heinrich [1]) von Meklenburg den Antrag machen lassen, bei ihm als Gesandter Dienste zu nehmen [2]). Dies schien ihm ehrenvoller; wahrscheinlich trug aber auch die Bekanntschaft mit dem jungen Caspar von Schöneich, der im Jahre 1507 Kanzler des Herzogs Heinrich ward [3]), dazu bei, daß er die meklenburgischen Dienste vorzog: denn beide waren in der Folgezeit immer vertraute Freunde.

Marschalk nahm also einen Dienst bei dem Herzoge Heinrich von Meklenburg an. Schon am 28. April 1505 ward ein Bote mit einem Briefe an ihn nach Alt-Brandenburg abgeschickt [4]); und bald darauf muß er in seinen neuen Dienst nach Schwerin gezogen sein, da er am 21. August 1505 nach Alt-Brandenburg ging, um seine Bücher und sonstigen Mobilien nach Schwerin zu holen [5]); am 15. Junius und 10.

„Postridie quam in urbem ipsam (Brandeburgum) veni, „Marchiae princeps illustr. manu me sua, ut est humanis„simus et adorator etiam studiosorum egregius, nedum studio„rum, comprehendit, Francofurdiae suae academiam denar„ravit, me, si cupio, facturum ibi primum, qui iuvet et exsurgat, „— — missis post ab absente etiam eam ob causam litteris".

1) Wahrscheinlich stammte die Zuneigung des Herzogs Heinrich zu Marschalk aus frühern Verhältnissen. Im J. 1494 verhandelte nämlich „Hermann Marschalk, Ritter", der in Diensten des Markgrafen Friederich von Brandenburg stand und zu Berlin lebte, mit dem Herzoge Magnus von Meklenburg, daß er bei diesem als Hofmeister dessen Sohnes, Herzogs Heinrich, in Dienste treten möge; wahrscheinlich kam dieses Verhältniß zu Stande. Leider ist auch Hermann Marschalks Siegel nicht zu erkennen; muthmaßlich dürfte Hermann Marschalk der Vater des Nicolaus Marschalk sein.

2) In dem Briefe an Spalatin heißt es:
„Oblata praeter id honesta mihi est conditio a Duce Mega„polense illustr., ut oratorem agam apud regiam „maiestatem, et alios regulos ac principes in provinciis ab„eundis, ternis ad minus equis principis sumtu stipendioque in „annos meos satis largo. In his utrum potius eligendum adhuc „delibero".

3) Caspar von Schöneich bekleidete in den Jahren 1503—1506 die Stelle, welche Marschalk zugedacht war, die eines Gesandten; da man aber vielleicht den nahen Tod seines „Vetters", des Canzlers Brandanus von Schöneich, welcher am 4. März 1507 begraben ward, voraussah, so mochte er wohl für den Todesfall seines Vetters an die Wiederbesetzung der Gesandtenstelle denken für den Fall, daß er selbst Kanzler werden würde. — Im Nov. 1505 übernahm Caspar von Schöneich noch eine Gesandtschaft an den Kaiser und in den nächsten Jahren noch andere Gesandtschaften.

4) In den herzoglichen Kammer-Rechnungen heißt es:
„1505. secunda post vocem Jucunditatis. XVI ßl. gegeuen einem „Boten, yn myth briuen geschickt an Doctor niclao marschalck „geyn olden Brandenborch".

5) Ebendaselbst:
„1505. quinta post assumptionis."
„X gulden doctor Niclao Marschalck to hulpe gedan her to „halende syne Bocke vnnd gerede to Schwerin".

die wichtige Stelle eines historischen Juristen und eines Diplomaten nicht wieder besetzt war, auch die griechische Sprache der Pflege bedurfte; endlich mochte der Herzog Heinrich es wohl gerathen finden, bei den Irrungen mit seinem Bruder und dessen thörichten Unternehmungen einen vertrauten Geschäftsmann in Rostock zu haben [1]), wie denn die Herzoge fast zu allen Zeiten geschichts- und rechtsgelehrte Mitglieder der Universität, welche durch ihre Vermittelung auch die übrigen geistigen Kräfte der Universität benutzen konnten, zu Räthen gehabt haben; vielleicht forderten auch die häufigen Drucke, welche schon damals für den Staat veranstaltet wurden, den Aufenthalt eines geschäftskundigen fürstlichen Dieners zu Rostock [2]). Marschalk mochte selbst seinen Aufenthalt zu Rostock wünschenswerth finden, um mehr den Wissenschaften leben zu können; auch spricht hiefür der Erfolg seiner Versetzung, indem er in Rostock gleich eine schriftstellerische Laufbahn begann.

Wann die Versetzung Marschalks nach Rostock statt gefunden habe, ist ebenfalls nicht mit voller Bestimmtheit nachzuweisen; wahrscheinlich wird sie im Jahre 1510 geschehen sein, wie es bisher angenommen ist. Im Herbste des Jahres 1510 ward er bei der Universität Rostock eingeschrieben [3]), mit folgenden Worten:

„Dns. Nicolaus Marschalck juris utrius-
„que Doctor honoratus per Universitatem".

Ulrich von Hutten, der sich bis zum Anfange des Winters 1510 zu Rostock aufhielt [4]), widmete ihm eine seiner Elegien [5]), in dem oben mitgetheilten Schreiben des Hermann

---

1) Auch ein fürstlicher Secretair, der bekannte Nicolaus Baumann, ward zu Marschalks Zeit nach Rostock versetzt.

2) Bisher hat die Meinung Francke's, A. u. N. M. IX, S. 99, als sei „Marschalk des Hoflebens müde geworden" und deshalb nach Rostock gezogen, als vornehmster Grund der Wohnungsveränderung Marschalks gegolten. Es haben aber gewiß wichtigere Gründe vorgewaltet. Dennoch ist es nicht zu leugnen, daß etwas Wahres an dieser Meinung sein mag. Die Sitten des Adels waren in der ersten Hälfte des 16. Jahrh. in Meklenburg sehr verderbt und die Bessern und Einsichtsvollern hören nicht auf, darüber zu klagen; auch Marschalk zieht in seinen Instit. reip. milit. IV, 2, wenn auch nur indirect durch Anführung von Stellen römischer Schriftsteller, gegen den Adel zu Felde. Merkwürdig ist dabei das Zusammentreffen der Ausgabe des Reineke Voss, in dessen Noten sich eine seltene Freimüthigkeit und Derbheit gegen Adel und Geistlichkeit kund giebt und schon deshalb ein Buch von hohem Werthe für die Sittengeschichte ist. Die ersten Ausgaben mit Noten wurden zu Marschalks Zeiten zu Rostock gedruckt und dem angeblichen Herausgeber, dem herzoglichen Secretair Nicolaus Baumann, ward auch Rostock zum Wohnsitz angewiesen.

3) Vgl. Etwas, 1789, S. 783.

4) Vgl. Krey Andenken VII, S. 80 und Anhang, S. 44.

5) Zwar ist Marschalk nicht unter den Sechzehnmännern der Universität

mehrere andere Missionen in den Streitigkeiten mit der Stadt Lübeck. So ward er im J. 1506 nach Berlin und Magdeburg, nach Lüneburg und Hamburg und wieder nach Magdeburg in Reichsangelegenheiten gesandt; im J. 1507 unterhandelte er wiederholt mit den Städten Hamburg und Rostock und mit dem Hofe zu Berlin wegen des Hauses Stavenow, und im Jahre 1508 ging er mit Dietrich von Beverneſt nach Dänemark zum Könige, und in verschiedenen Reisen nach Stendal, Leipzig, Erfurt, Lübeck und wiederholt nach Rostock[1]). Während dieser Zeit wird ihm seine Besoldung regelmäßig ausgezahlt, so daß seine amtliche Wirksamkeit völlig klar zu Tage liegt[1]).

Im Jahre 1509 war er schon verheirathet[2]) und im Jahre 1506 war ihm ein Magiſter zum Gehülfen oder Secretair beigegeben[3]).

Er war zuerst auf ein Jahr in Dienst genommen. Nach Ablauf desſelben begehrte er, wie es aus einem undatirten Schreiben von ihm an den Herzog, welches jedoch am Ende des Jahres 1506 geschrieben sein muß, hervorgeht, eine Anstellung auf zehn Jahre, „alletzeit dem hofe zu volgen im lande und aus dem lande, auch in dorf vnd felde", wozu er sich freie Haltung von drei Pferden und den nöthigen Dienern wünschte. Dabei erbot er sich, obwohl er gar nicht dazu geneigt sei, jedoch noch lieber in Meklenburg, als anderswo, das Canzler-Amt zu übernehmen[4]), wenn die Canzlei gehörig eingerichtet würde.

Marschalk veränderte jedoch bald seinen Wohnsitz, indem er nach Rostock zog. Welche Gründe dies veranlaßt haben mögen, ist nicht actenkundig; jedoch lassen sich Veranlassungen zu dieser Veränderung seines Wohnsitzes vermuthen: vielleicht war, bei der Einfachheit der Geschäfte in damaliger Zeit, wo der Canzler den ganzen Geschäftsbetrieb in sich vereinigte, wohl nicht hinreichend Arbeit für ihn am Hofe; der Herzog Heinrich strebte mit aller Macht darnach, der sinkenden Universität Rostock wieder aufzuhelfen, namentlich da seit Alberts Kranz Abgange

1) Alle diese Thatsachen sind den Renterei-Rechnungen von 1505 bis 1508 entnommen.

2) Nach den Renterei-Rechnungen:
„1509. sabbato post andreae."
„XXXV gulden gegeben doctor marschalk vff sin Holt, sulch gelt „seiner Husfrawen to Szwerin veranworth".

3) Nach den Renterei-Rechnungen:
„1506 (im Anfange).
„VI gulden gegeuen doctor Niclao Marschalk vp syn zolth „synem magistro querandtwoordt to Szwerin".

4) Im J. 1507 erhielt jedoch Caspar von Schöneich die Canzler-Stelle.

die wichtige Stelle eines historischen Juristen und eines Diplomaten nicht wieder besetzt war, auch die griechische Sprache der Pflege bedurfte; endlich mochte der Herzog Heinrich es wohl gerathen finden, bei den Irrungen mit seinem Bruder und dessen thörichten Unternehmungen einen vertrauten Geschäftsmann in Rostock zu haben [1]), wie denn die Herzoge fast zu allen Zeiten geschichts- und rechtsgelehrte Mitglieder der Universität, welche durch ihre Vermittelung auch die übrigen geistigen Kräfte der Universität benutzen konnten, zu Räthen gehabt haben; vielleicht forderten auch die häufigen Drucke, welche schon damals für den Staat veranstaltet wurden, den Aufenthalt eines geschäftskundigen fürstlichen Dieners zu Rostock [2]). Marschalk mochte selbst seinen Aufenthalt zu Rostock wünschenswerth finden, um mehr den Wissenschaften leben zu können; auch spricht hiefür der Erfolg seiner Versetzung, indem er in Rostock gleich eine schriftstellerische Laufbahn begann.

Wann die Versetzung Marschalks nach Rostock statt gefunden habe, ist ebenfalls nicht mit voller Bestimmtheit nachzuweisen; wahrscheinlich wird sie im Jahre 1510 geschehen sein, wie es bisher angenommen ist. Im Herbste des Jahres 1510 ward er bei der Universität Rostock eingeschrieben [3]), mit folgenden Worten:

„Dns. Nicolaus Marschalck juris utriusque Doctor honoratus per Universitatem".

Ulrich von Hutten, der sich bis zum Anfange des Winters 1510 zu Rostock aufhielt [4]), widmete ihm eine seiner Elegien [5]), in dem oben mitgetheilten Schreiben des Hermann

---

1) Auch ein fürstlicher Secretair, der bekannte Nicolaus Baumann, ward zu Marschalks Zeit nach Rostock versetzt.

2) Bisher hat die Meinung Francke's, A. u. N. M. IX, S. 99, als sei „Marschalk des Hoflebens müde geworden" und deshalb nach Rostock gezogen, als vornehmster Grund der Wohnungsveränderung Marschalks gegolten. Es haben aber gewiß wichtigere Gründe vorgewaltet. Dennoch ist es nicht zu leugnen, daß etwas Wahres an dieser Meinung sein mag. Die Sitten des Adels waren in der ersten Hälfte des 16. Jahrh. in Meklenburg sehr verderbt und die Bessern und Einsichtsvollern hören nicht auf, darüber zu klagen; auch Marschalk zieht in seinen Instit. reip. milit. IV, 2, wenn auch nur indirect durch Anführung von Stellen römischer Schriftsteller, gegen den Adel zu Felde. Merkwürdig ist dabei das Zusammentreffen der Ausgabe des Reineke Voss, in dessen Noten sich eine seltene Freimüthigkeit und Derbheit gegen Adel und Geistlichkeit kund giebt und schon deshalb ein Buch von hohem Werthe für die Sittengeschichte ist. Die ersten Ausgaben mit Noten wurden zu Marschalks Zeiten zu Rostock gedruckt und dem angeblichen Herausgeber, dem herzoglichen Secretair Nicolaus Baumann, ward auch Rostock zum Wohnsitz angewiesen.

3) Vgl. Etwas, 1789, S. 783.

4) Vgl. Krey Andenken VII, S. 80 und Anhang, S. 44.

5) Zwar ist Marschalk nicht unter den Sechzehnmännern der Universität

Barckhusen vom 24. Julius 1510 scheint er schon damals zu Rostock gewohnt zu haben und im November 1510 machte er eine Gesandschaftsreise von Rostock nach Stargard [1]). Dennoch tritt das Wirken Marschalks in den Jahren von 1510—1512 etwas in den Hintergrund.

Das Verhältniß Marschalks zum Fürsten und zum Hofe blieb während seines Aufenthalts zu Rostock so, wie es früher gewesen war [2]). Die beste Aufklärung [3]) darüber giebt eine neue Bestallung vom Jahre 1512, welche also lautet:

Bestallung des Raths Dr. Nicolaus Marschalk.

„Wir Heinrich vnnd Albrecht gebruder vonn gots „gnaden Hertzogen zw Meckelnborch ꝛc. Bekennen „vffentlich mit dißem vnnßerm briefe, Nachdeme sich „der hochgelerte vnßer Radt vnnd lieber ge„trewer Niclaus Marschalck Doctor vorhin vff „ein Jar vnns zu dinst gethaenn, das sich itzt vff „negestkünstige ostern verlauffenn vnnd endigenn wirt, „das wir enhe nach ausgange desselbenn berurtenn „Jars noch ein Jar, als vff schirstenn Ostern an „pis vff ostern, wen man der weniger Zcal dreitzehenn „schreybenn wurt, angenhomen vnnd alßo bestalt „habenn, das er die Zceit langk zu Rostock mit „haußweßen sein vnnd sich des Jars zu vier„malen vff landt- vnnd ander tagen, ßo wir „haldenn werdenn, vff vnnßer Costunge Ratsweiße „zu vnßernn geschefftenn gebrauchen lasszen,

---

Rostock, denen Hutten seine zwei Bücher der Klagen widmete; aber dieser richtete doch Quer. I, Elegia IX,

„ad Nicolaum Marschalcum Thurium, doctissimum virum".

Ulrich von Hutten sagt zu ihm (1510):

Utere sorte tua, cui nunc fortuna secunda est:
Quem levat ex longo parta labore quies,
Utque tibi domus est, vt blandi muneris vxor,
Ut grave sub tanto Principe nomen habes,
Dignum illis animum gere. etc.

Vgl. Krey Anhang, S. 50.

1) Nach den Renterei-Rechnungen:
„IIII gulden doctor marschalck zu zerung von Rostock gein Stargart. „1510. sabato post martini. Herzog Heinrich".

2) Im Jahre 1510 (Montag nach Vincula Petri) ward der Dr. juris Leonhard Mertz unter gleichen Bedingungen, wie Marschalk, zum Rath bestellt. Auch dieser erhielt freie Wohnung zu Rostock oder „so lange die „Pest dort regierte" zu Wismar. — Im Jahre 1516 ward der Dr. jur. Peter Boye zu Rostock zum fürstlichen Rath angenommen. — Dies sind die fürstlichen Räthe neben Marschalk.

3) Von dem fortgesetzten guten Vernehmen mit dem Hofe zeugen auch die zahlreichen Vorreden und Dedicationen seiner Werke an die Herzoge und den Canzler Caspar von Schöneich.

„darkegen wir Ime zu beſoldung verſprechenn, als „wir auch hirmit thuenn, berurt Jar viertzigk rey„niſch gulden [1]) vff zwene termyn, iders halben jars „dar vonn zcwentzigk gulden, Ein drombt Rog„kenn, Ein drombt Maltz, Einenn Ochſenn „vnnd Einn Swyn genediglich zu gebenn vnnd „vorreichen zu laſſzenn. Wir habenn auch verlaſſzen „vnnd mit Ime abgeredt, ab vnns mergliche ge„ſcheffte furfallenn wurden, dor durch vnnſer „gelegenheyt erfurdern enhe mehr denn vier mal, wie „berurt, adir ſuſt zu andern geſcheften, die weiter „arbeyt vnnd Zceit, denn Landt vnnd ander tage zu „beſuchenn, bedorffenn wurden, das wir Ime ſulch „vbirmaß nach gebur vergleichenn, auch andern „zu procurirn vbir ſein wolgefall ān enhe nicht ſynnen „wollenn, vnd op nach außgang gemelts Jars vnns „ſulche beßoldung lenger zu gebenn adir im vns „forder zu dienenn nicht geliebenn wurde, das ider „teyl ſulch dem andern eynn viertel Jar vor ausgang „des berurten Jars vffſagen moge. Als vngeferlich. „Des zu Vrkundt habenn wir vnnßer Ingeſigil, des „wir hirzu ßemptlich gebrauchenn, vff dießenn brieff „drucken laſſzen, der gegebenn iſt zu Swerin am „Szontage nach Dorothee virginis anno dom. ꝛc. „duodecimo."

„Dis beſtellung iſt vff dis dreyzende Jar „ernewert, mit bewillung beider teil, das ich „Caſpar von Schoneich mit dieſer meyner „hantſchrifft bezeuge."

Mit rückwärts aufgedrucktem fürſtlichen Siegel.

Außer dieſen Geſchäften des räthlichen Beiſtandes und der Haltung von Landtagen und Rechtstagen, wurden ihm noch öfter Geſandtſchaften aufgetragen; ſo ging er z. B. im Anfang des J. 1515 mit Steffen von Bülow nach Stettin, 1518 nach Lübeck, 1520 nach Wittſtock, 1523 an den Kurfürſten von Sachſen und noch im Anfange des J. 1525 nach Petrikau (vgl. Rudloff III, 1, S. 68), und im J. 1521 gehörte er neben Claus von Lützow und Claus Trutmann zu den „heimgelaſſenen Räthen" oder fürſtlichen Statt-

1) In den Jahren 1515—1520 hatte er nach den Renterei-Rechnungen dieſelbe Beſoldung, indem es öfter heißt:
„L marck doctor marſchalk ein halben Jars Szolt".

haltern, als die Herzoge zu dem denkwürdigen Reichstage nach Worms gezogen waren.

Bei der Universität blieb er, da er fürstlicher Diener war, außerordentlicher Professor und las hier nicht nur über Civil-Recht, canonisches Recht und Geschichte, sondern auch selbst über Naturgeschichte und Physik[1]). Ja als im J. 1522 der Herzog Heinrich von der Universität verlangte, dem gelehrten Doctor zu erlauben, daß er über das Neue Testament griechisch und hebräisch lese, und die Universität ihm dafür jährlich 50 Mark aussetzen möge, gestattete ihm solches die Universität, bat jedoch den Fürsten, ihr die Zahlung einer Besoldung in den geldarmen Zeiten zu erlassen und den Dr. Marschalk für Honorar der Studenten Theologie lehren zu lassen. Dieses Schreiben der Universität giebt über den großen Umfang der Gelehrsamkeit Marschalks und sein Ansehen das hellste Licht[2]).

„Dorchluchtige, hochgebarenn fürste, gnediger here.
„Vnnsze fruntlike grothe vnnd stede bereitwillige denste
„syn J. f. g. voran bereith. G. H. Juwer f. g.
„breff an vnns van wegen des werdigen, achtbaren vnnd hochgelerten Herrnn Niclauszen Marschalk der rechten doctors gelanget hebbe wy synes
„Inholdens verstaenn, Bedankhen ock J. f. g. vpt
„vlitigeste myt hogeme demothe erer gnedliken thoneginge der wedderupheuinghe vnnd widere entholdinge J. f. g. loeffliken universiteten, De wile
„g. h. vann vnns wy gedachtem doctorenn

1) In dem öfter gedruckten rostocker Lections-Cataloge von 1520 heißt es:
„Lectiones et exercitatt. in utroque Jure extraordinarie:—
„Dns. N. Marescalcus Thurius utr. J. D. leget hora duodecima convenientem in jure civili materiam juxta voluntatem
„studiosorum. Et aliis temporibus non occupatis, elucidabit
„Hystoriam aquatilium latine ac graece.“
Vgl. Etwas 1738, S. 801, und Marschalks herausgegebene Schriften, in welchen auch allerlei Kenntnisse von Physik und Mechanik zu finden sind. Auch sagt Hutten von ihm:
Etiam forte vagas depingit in ordine terras,
Cumque mari situas, flumina, rura, lacus,
Et gentes, quavis coeli regione repostas,
Totque urbes graphico digerit in radio.

2) Es ist also nicht gegründet, was Krey in den Rost. Humanisten S. 50 sagt, daß Johannes Cornarius der erste gewesen sei, der auf der Universität griechisch gelehrt habe. Wenn Marschalk schon im J. 1515 griechisch drucken ließ und die griechischen Schriftsteller in seinen Werken bearbeitete, so läßt sich, auch ohne ein directes Zeugniß, schließen, daß er seine Kenntniß der griechischen Sprache und Litteratur auch zu seinen Vorlesungen benutzt habe.

„geſtadenn vnnd vorghunnen mochten, itzun-
„des inn J. g. vniuerſiteten to leſzende in
„deme Nigen Teſtamente gotliker hilliger ſcrifft
„in twenn tunghen alſze grekeſch vnnd jodeſch,
„mit ſampt anholdinghe der ſtudentenn ſyne Lection
„to horende, vnnd darumme vann vnns myt veff-
„tich marck jarliker vpheuinge to beſorgende vnnd
„vann vnns de eme loffliken vorſprekende begert,
„Bidden demotich J. f. g. dar vp to wetende, dat
„itzund J. g. vniuerſiteten vnnd ock vann etliken
„negeſt vorgangen Jarenn ſteruendes vnnd vnder-
„ganges der Neringe vmmeliggender ſteden
„haluen vernebbert vnd geſwakenn, wo ſze ock
„noch jegenwardich kriges vnnd orleges haluen merk-
„liken affbroke lidet, Worumme g. h. is vnnſe
„demothige vnnd denſtlike bede, J. f. g. will vpt dith
„maell dat geringe vnnd geſwakede ſtandt J. g.
„uniuerſiteten gnedtlick bedenken vnd ſulkes J. g.
„begeren vallen laten, Jedoch nichteſto mynder,
„wo gedachte Er Doctor Niclauſz to leſende
„vor vnnſe ſtudenten vmme ere eigene gelt
„vnnd beſoldinge geſynnet, wete wy vmme J. f. g.,
„der wy togefallen vele groter to uergunnende vor-
„pflichtet, nicht to weigernde, vnnd wuſte wy ſuſt
„anders J. f. g. wor myt to gefallen to weſende,
„ſyn wy myth godes hulpe, dem wy J. f. g. vpt
„luckſzeligeſte to ſzeligem regemente lange in ſuntheyt
„to entholdende beuelen, alle tidt denſtlick genoget.
„Datum Rozſtock vnder J. g. vniuerſiteten Secret am
„dage Mauritii martiris Anno ꝛc. XXII°."

J. F. G.

Gudtwilligere
Rector, Doctores vnnd Meiſtere
des Rades J. F. G. Vniuerſiteten
tho Rozſtock.

Dem dorchluchtighenn vnnd hoch-
gebarenn fürſtenn vnnd heren Ernn
Hinrick, hertoghen tho Mekelnborgh, ꝛc.
vnnſem gnedigeſtenn lieuenn hernn.

So wirkte Marſchalk bis er im noch rüſtigen Mannesalter zu Roſtock am 12. Jul. 1525 ſtarb. Der Herzog Heinrich ließ ihn in der Kirche zu Doberan beſtatten und dort ihm,

dem verdienten, gelehrten und rechts- und sprachkundigen Manne[1]), ein ehrenvolles Denkmal setzen.

Marschalk war nach allen Nachrichten ein ausgezeichnet gelehrter und geschäftskundiger Mann, der nicht allein durch schriftliche Ausführungen wirkte, sondern auch durch das lebendige Wort thätig war und jeden Weg benutzte, nützliche und gründliche Kenntnisse zu verbreiten. Zu diesen Bemühungen gehört denn vorzüglich die Anlegung einer Buchdruckerei in seinem Hause.

Ulrich von Hutten singt nicht mit Unrecht von Marschalk:

Qua se Varna celer vicinos fundit in agros
Et prope dux arcem Magnopolensis habet,
Marschalcus faciles studiorum pondere Musas
Sustulit, hunc ego nil grande latere puto.

Ulr. Hutteni Querel. p. 260.

2.

Druckerei des herzoglichen Raths und Professors Dr. Nicolaus Marschalk Thurius.

Marschalk zeigte schon früh einen lebendigen Trieb zur Schriftstellerei und Buchdruckerei. Es sind mehrere Werke bekannt, welche er als Magister während seines Aufenthalts zu Erfurt (1490—1502) schrieb und drucken ließ. Es ist jetzt keinem Zweifel mehr unterworfen, daß Marschalk schon damals in seinem Hause eine eigne Druckerei hatte. Leider sind alle Drucke aus dieser Druckerei nicht datirt; sie müssen jedoch zwischen 1490—1502 fallen. Es liegt ein marschalkscher Druck[2]) vor:

1) Epitaphia quaedam mire uetustatis: que uiri boni ac eruditi et antiquitatis amatores posteaqua in sancta et religiosa pro litteris peregrinatione statuas monumeta ac urnas adorauerut

1) „Nicolao Marcacalco Thurio et literarum et linguarum omnium viro „doctissimo, jurisprudentia insigniter claro, tanquam bene merito, „Henricus Megalopyrgensium Dux gratiosissimus princeps monumenta „posuit.“
Vgl. Etwas 1740, S. 329.

2) Die folgenden ersten 5 Drucke sind aus der Bücher-Auction des Dr. Mehnert zu Leipzig grade zu der Zeit in den Besitz des Vereins gekommen, als dieser Bogen in die Druckerei geschickt werden sollte. Was aus denselben für das Leben Marschalks noch gewonnen werden kann, muß daher aus dem Nachfolgenden für das Vorausgehende entnommen werden.

ī qbus erant īscripta inde fideliter collegerunt: et ad amicos miserūt.

1 B. gr. 4, ohne Sz. und Cust., mit Sign. a II und a III. — Auf der Rückseite des Titels ein Holzschnitt in marschalkschem Geschmack: ein Portikus, unter welchem eine Sibylle steht, welche auf die Inschrift des Bogens hinaufzeigt. Anfang des Textes:

In arcu Sibylla Romae sculpi fecit has litteras etc.

Schluß auf der vorletzten Seite:

Figurae urnarum in quibus Romani defunctorum olim cinerem religiose adseruabant.

Darunter eine antike Urne in Holzschnitt. Auf der letzten Seite steht ebenfalls eine antike Urne in Holzschnitt und darunter die Worte:

INPRESSVM ERPHORDIE IN AEDIBVS MARSCALCI.

Die Lettern sind unverkennbar die größern lateinischen Lettern Marschalks; auch hebräische und alte griechische Lettern sind S. 3 gebraucht. Die häufigen Ueberschriften sind roth gedruckt. Der Satz ist vortrefflich und besser als in allen Büchern, die Marschalk zu Rostock drucken ließ.

Es ist also keinem Zweifel mehr unterworfen, daß Marschalk schon zu Erfurt eine Hausdruckerei hatte.

Außer diesem Drucke sind noch die vier folgenden in den Besitz des Vereins gekommen; mehrere derselben sind noch im vorigen Jahrhundert in Erfurt gewesen. Alle aber stammen sicher aus derselben Druckerei, in welcher die Epitaphia gedruckt sind.

2) *Εισαγωγη προττων γραμματων ελληνων*

Elementale introductionū In Idioma Graecanicum.

Alphabetum graecum et eius lectura
De diuisione litterarum graecarum etc.

1 B. in gr. 4, ohne Sz., Cust. und Sign. Ein Hülfsbuch zum ersten Unterricht in der griechischen Sprache für Studirende. Die erste Seite nimmt Titel und Inhaltsverzeichniß ein. Der griechische Text hat eine lateinische Interlinear-Version in rothem Druck. Auf der letzten Seite, mit rother Einfassung, im Holzschnitt ein Lehrer (Magister Marschalk?), in den Händen eine sehr lange Pergamentrolle haltend.

3) Introductio ad litteras hebraicas Vtilissima
Alphabetum hebraicum et eius lectura
Vocalium hebraicarum characteres etc.

1¼ B. in gr. 4, ohne Sz., Cuſt. und Sign. Ein Hülfsbuch zum erſten Unterricht in der hebräiſchen Sprache für Studirende. Die erſte Seite enthält nur Titel und Inhaltsverzeichniß.

Der hebräiſche Text hat durchgehends die lateiniſche Ausſprache und im Verlauf auch noch eine lateiniſche Interlinearverſion in rothem Druck. Schluß:

Titulus graece latine et hebraice in cruce domini etc.
τελος.

4) DIOGENIS CYNICI PHILOSOPHI SECTA
Authore Bartholomaeo coloniēse latine. Insignia Diogenis. Cratis phī cynici epistole elegātissimae.

Darunter ein Holzſchnitt mit dem Diogenes vor der Tonne. 2 B. in gr. 4, ohne Sz. und Cuſt., mit Sign. A und B. Am Ende der letzten Seite ſteht: TELOS.

Dieſe 4 Bücher ſind mit den großen lateiniſchen Typen Marſchalks gedruckt; in den 3 erſten kommen auch griechiſche und hebräiſche Lettern vor.

Mit kleinern lateiniſchen Lettern iſt gedruckt:

5) Interpretamentum leue in Psellum philosophū: et medicum de natura ciborum communium.
(Weiter enthält der Titel nichts.)

3 B. in gr. 4, ohne Sz. und Cuſt., mit Sign. a bis c. Die Rückſeite des Titelblattes beginnt mit einer Dedications-Epiſtel, welche beginnt:

N M ingenuo puero Petro Eberbach.
S. D. P.

Die erſten Buchſtaben N M bedeuten wohl ohne Zweifel: Nicolaus Marschalcus. Gegen das Ende dieſer Epiſtel ſagt er:

Ad hec ego nuper feriatus sub nouo nec inerti calchographo: ne sim asymbolus: quoddam veluti auctarium tibi Petre et pueris addidi empturientibus glossemata videlicet et teutonam preterquam in exotericis linguam: ne qđ desyderet. Vale hellule Petre.

Am Ende: τέλος.

Außer diesen Werken ist in dem Auctions-Kataloge der Bibliothek des Dr. Mehnert zu Leipzig vom 15. Nov. 1838, S. 17, Nr. 342, noch angegeben:

6) Laus musarum ex Hesiodi Ascraei Theogenia, ejusd. Coeli. Lactantii aliorumque poetar. Erford. 1500.

(„C. Marschalli typis excusum.“)

Dieser Druck giebt also Druckort und Druckjahr an. Außerdem waren bisher folgende Drucke bekannt.

7) Nicolai Marscalci Thurii Carmen de Diua Anna.

8) Nicolai Marscalci Thurii Carmina de moribus archigrammateorum, hoc est scribarum.

Diese Gedichte gab Spalatin im J. 1501 heraus und begleitete sie mit einem:

Appendix: Georgii Burchardi Speltini pueri amanuensis N. M. T. interpretatio glossematon horum carminum, hoc est uocum difficilium explanatio [1]), ad Petrum Erythropolitanum suum symmathetum, hoc est condiscipulum.

Am Ende steht:

Expressum Erphordie per Enricum Sertorium Blancopolitanum Anno millesimo quingentesimo primo ad calendas octobres [2]).

4½ B. in 4.

Marschalks Drucker war also damals Heinrich Schneider (?) aus Blankenburg.

9) (Nic. Marschalci Th.) Enchiridion praeclarum clarissimorum poetarum.

IV Bücher, in 4. „Es bestehet aus vier Büchern, und jedes „Buch hält excerpirte Carmina in sich: Liber primus. Ex „Orpheo. Ex Pythagora graece et iuxta latine ꝛc. —— „Man findet in diesem Buche das Bildniß eines jeden Poeten

1) Also schon damals besaß Marschalk die Vorliebe für seltene Ausdrücke, so daß sie einer eignen Erklärung bedurften.

2) Vgl. Hummel's Neue Bibliothek von seltenen und sehr seltenen Büchern, Nürnberg, 1776, I, S. 77, wo diese Drucke beschrieben werden. — Auch in Schoettgen Commentatio de vita Marschalci Th. §. V. wird dieses Drucks gedacht, welcher, einer Sammlung von Gedichten des Hesiod, Lactanz, Ovid, u. A., zu Erfurt 1501 in 4 gedruckt, angehängt, auf der paulinischen Bibliothek zu Leipzig befindlich ist.

„in groben und unförmlichen Holzschnitten, welche auch nicht „schattirt sind.“ (Lesser.) Am Ende steht:

Erphordie. 1502 [1]).

10) (Nic. Marschalci Th.) Libellus de Orthographia [2]). In 4.

Bei der ersten Promotion der Baccalaureen auf der neuen Universität Wittenburg am 18. Januar 1503 hielt Marschalk eine Rede [3]):

11) Oratio habita a Nicolao Marscalco Thurio Albiori acadaemia ī Alemania iā nuperrima ad promotionē primorū baccalaurioru numero q̄ttuor et uigiti Anno a natali Christiano M.C.C.C.C.C. III. XV KAL. FEB.

Anfang der Rede mit der Sign. A II; Ende derselben Sign. B 5 b.:

Impressum Albiori in Sassonia Anno a natali Christiano M.C.C.C.C.C.III. XV. K.A.L. FEB.

$2^1/_2$ Bogen in 4; das letzte Blatt ist aber leer. Diese Rede ist der erste bekannte Wittenberger Druck. Dr. K. Ed. Förstemann meint zwar, der Drucker derselben sei der Baccalaureus Wolfgang (Molitor alias Stöckel) Monacensis, welcher sich im J. 1504 als Drucker zu Wittenberg genannt hat; — aber es ist nicht unwahrscheinlich, daß Marschalk seine Hausdruckerei mit nach Wittenberg genommen hatte.

Bald nach seiner Ankunft in Wittenberg gab Marschalk im J. 1503 heraus:

12) Oratio in Petri Ravennatis Compendium Juris Civilis, impressum Albiburgi pridie nonas Septembris, Anno natali Christiano MDIII.

In 4 [4]).

---

1) Dieses Buch erwähnt Schmid in den Noten zu seiner neuen Auflage von Schoettgen Comm. de vita Marschalci p. 13 u. 16, nach Lesser in dessen Typographia iubilans Cap. III, §. 59, p. 91 u. §. 117, p. 213. Das Buch war mit Holzschnitten der griechischen und lateinischen Dichter geziert und befand sich auf der St. Blasien-Bibliothek zu Nordhausen. Vgl. auch Bauer Bibliotheca librar. rar. Vol. III, p. 31.

2) Dieses Buch sah Schoettgen, konnte aber keine genaue Beschreibung davon nehmen; vgl. Schoettgen a. a. O. §. V.

3) Vgl. Neue Mittheil. des thür.-sächs. Vereins. Bd. IV, Heft 2, 1839, S. 175—177.

4) Dieses Buch besaß Schoettgen (vgl. a. a. O. §. V.) selbst; es war nach seiner Meinung eines der ersten, welche zu Wittenberg gedruckt sind. Vgl. Etwas 1742, S. 684.

Diese Vorliebe für Schriftstellerei und Wirksamkeit durch Buchdruckerei brachte Marschalk mit nach Meklenburg, und kaum hatte er durch seine Versetzung nach Rostock (1510—1511) Muße gewonnen und als Professor die moralische Verpflichtung übernommen, auch durch die Schrift zu wirken, so verwirklichte er seinen Lieblingsplan und legte in seinem Hause eine Buchdruckerei an. Diese Richtung seines Strebens brachte er ohne Zweifel mit aus Erfurt. Zwar bestanden in Rostock außer seiner Druckerei schon zwei andere, die der Michaelisbrüder und die des Hermann Barckhusen; aber jene besaß nur gothische und diese nur deutsche Lettern; es fehlte in Rostock bei der Universität an einer Druckerei, welche guten lateinischen [1]) Satz lieferte und vor allen Dingen die griechische Sprache durch griechische Typen verbreiten konnte, und dabei fehlte es an einem Manne, der mit ausgebreiteter Gelehrsamkeit eine wissenschaftliche Correctur verstand.

Er berief daher einen erfurter Drucker, Günther Winter (Guntherus Hiems) [2]), und richtete mit dessen Hülfe eine Druckerei in seinem Hause [3]) ein.

Gleich bei Einrichtung seiner Druckerei hatte Marschalk einen Holzschneider, welcher im Anfange des J. 1516 unter dem Namen Melchior vorkommt [4]). Nach einem Monogramm M scheint derselbe im J. 1515 auch für Ludwig Dietz gearbeitet

---

1) Die lateinischen Lettern Marschalks sind denen des Thomas Anshelmi zu Pforzheim sehr ähnlich, aus dessen Druckerei die Ausgabe von „Rabani Mauri de laudibus sancte crucis" vom J. 1503 vorliegt, nur sind die anshelmischen Lettern etwas größer.

2) Dieser Drucker wird ein Mal genannt, indem Marschalks Annales Herulorum ac Vandalorum von 1521 mit den Worten schließen:
Impressum Rostochii, in aedibus Thurlis, a uiro sollerti Guntero, cognomento Hyeme, Erphordiano.
Marschalks (oder vielleicht Günther Winters) Druckerzeichen, welches fast hinter allen marschalkschen Drucken steht, ist eine gekrönte, zweischwänzige Sirene oder Meerjungfer auf einem queer getheilten Schilde, in den ältern Drucken von größerer Form: Tab. III, Nr. 8, in den jüngern Drucken von kleinerer Form: Tab. III, Nr. 5.

3) Fast alle marschalkschen Drucke schließen mit den Worten:
Impressum Rostochii in aedibus Thurlis.

4) In den fürstlichen Renterei-Rechnungen im Großherzogl. Archive von 1516 heißt es:
„1516. II gulden Melcher, docter Marschalgks knechte, „vom eynem tittel zu schniten obder meiner g. herrn wappen „am dienstage nach Lucie. Herz. Heinrich".
Diese Angabe ist eine der ersten über Typographie, welche in den fürstlichen Renterei-Rechnungen im Großherzogl. Archive vorkommt. Diese Rechnungen sind für die Geschichte der Buchdruckerei von den Jahren 1503—1552 genau durchgesehen; aber die ersten Ausgaben für Druckkosten finden sich erst im J. 1516.

zu haben; vgl. unten[1]). Die marschalkschen Holzschnitte sind jedoch noch steif und in den Verzierungen grotesk; unter L. Dietz nimmt, ungefähr im Jahre 1518, die Holzschneidekunst in Meklenburg einen hohen Aufschwung. Außerdem besorgte Marschalk für die Herzoge alle Geschäfte im Buchhandel und in der Buchbinderei[2]).

Die Druckerei des Nicolaus Marschalk bestand ungefähr zehn Jahre: die ersten Drucke[3]) sind aus dem Jahre 1514 und der letzte ist aus dem Jahre 1522; Marschalk starb im Jahre 1525.

Die Einrichtung der marschalkschen Druckerei zu Rostock ist ziemlich vollständig. Vorzüglich schön sind seine lateinischen Lettern[4]) (Antiqua, Cicero und Petit), mit denen er alle seine bekannten Bücher, meistens in Folio, mit gutem Satz drucken ließ; in den ersten Jahren druckte er (z. B. das Decretum aureum 1514 und die Vergiliocentonae 1516) mit sehr gemischten und unregelmäßigen lateinischen Typen[5]), von denen einige Buchstaben viel kleiner sind, als andere, die gleiche Größe mit den höchst gleichmäßigen und schönen Lettern haben, mit denen er seine Hauptwerke druckte. Ein großes Verdienst erwarb er sich durch Anschaffung griechischer

---

1) Dieser Melchior mit dem Monogramm MS ist vielleicht der Holzschneider Melchior Schwarzenberg aus Wittenberg, den N. Marschalk nachkommen ließ. Ein Formschneider MS lieferte späterhin treffliche Holzschnitte zu Wittenberg. Vgl. Heller Geschichte der Holzschneidekunst, S. 132. Das Holzschneiderzeichen aus dem J. 1515 ist Tab. IV. Nr. 2 abgebildet.

2) So heißt es öfter, z. B.:

„1516. VI gulden her johan Munnich geben vor Bucher dochter marscalk-gein rostock in den ostern hilgen dagen".

Dies ist wahrscheinlich die Bezahlung für Exemplare von Marschalks erstem Buche: Institutiones reip. mst. 1515.

Ferner:

„1516. VIII ßl. voranthwerth doctor Marschalgk sulthe myn „g. h. H. H. zu rostock laßenn ein Bede-Buch einbinden".

Ferner:

„1516. III gulden doctor marschalgk vor zwei Bucher „kauffte mein g. h. H. Heinrich em aff zu Schwerin, am „Sonabende nach felic. in pinc.

Ferner:

„1517. XV gulden doctor marschalgk vonn wegen myns g. h. H. „Albrechts, das doctor marschalgk syn gnadenn sulthe „ein Buch zu schreibenn, dm svdage nach conversi. pauli zu Be„beran."

Dies ist wahrscheinlich für die Dedication der sermones M. Cornelii de Snekis. 1517.

3) Die Ausgabe des Büchleins über die Sternberger Hostie in niederdeutscher Sprache vom J. 1510 ist sehr zweifelhaft; die erste lateinische Ausgabe dieser Hostiengeschichte ließ Marschalk im J. 1512 bei H. Barckhusen drucken. Vgl. S. 86.

4) Vgl. Tab. III, Nr. 1, 3 und 6.

5) Vgl. Tab. III, Nr. 2.

Lettern, mit denen er einzelne griechiſche Wörter in den lateiniſchen Text drucken ließ; ganz griechiſche Werke hat Marſchalk nicht gedruckt. Außerdem beſaß er große gothiſche Miſſallettern[1]). Auch mit deutſchen Lettern[2]) druckte er im Anfange, ehe Ludwig Dietz ihm den Rang ablief. Dieſe Drucke mit marſchalkſchen deutſchen Lettern, welche noch ſehr eckig, ſtumpf und unſchön ſind, ſind höchſt ſelten; vorzüglich ſind bis jetzt nur einzelne Patentverordnungen und Bogen unzweifelhaft als aus ſeiner Druckerei ſtammend erkannt (vgl. die ſchweriner Indulgenzbriefe zum J. 1518); das einzige in deutſcher Sprache und mit deutſchen Lettern gedruckte Buch Marſchalks iſt ſein Auszug aus den meklenburgiſchen Chroniken vom J. (1522). Durch die Verzierungen mit Holzſchnitten, von denen einige ſchon ziemlich gut ſind, gab er ſeinen Drucken einen großen Schmuck.

3.

Drucke von Dr. Nicolaus Marſchalk.

1514.

1) MVNDINI, PA
duani, de omnibus cor-
poris humani mem
bris interiori
bus, anato
mia
cum figuris faberrimis, nō
solum medicis, sed
philosophan
tib⁹ etiā
omnibus utilissimis.

Dieſer Titel in rothem Druck ſteht in einem Holzſchnitte, darſtellend eine rein architektoniſch ausgeführte Pforte im Geſchmack der mit Thonverzierungen gebauten Pforten des 16. Jahrhunderts. Auf der Rückſeite iſt ein Holzſchnitt mit einem docirenden Lehrer auf einem Katheder, vor dem, neben einem Schüler ſtehend, ein alter bärtiger Mann einen Leichnam auf eine Bank legt.

---

1) Vgl. Tab. III, Nr. 2.
2) Vgl. Tab. IV, Nr. 4.

Auf der Universitäts-Bibliothek zu Rostock befindet sich ein defectes Exemplar, aus 6 Blättern bestehend. Es ist in Höhe von 4 und in Breite von fol. mit den neuern lateinischen Lettern von Marschalk gesetzt. Vor Cap. III und hinter Cap. IIII sind Holzschnitte mit anatomirten menschlichen Figuren.

Nach Panzer Annalen steht am Ende:

Impressum Rostochii MDXIV.,

ohne daß sich der Drucker genannt hat; ohne allen Zweifel ist nach den Lettern (wie Tab. III., Nr. 2) der Druck aber aus der Marschalkschen Druckerei.

2) Dionysii Periegesis de situ orbis; latine. Impressum Rostochii MDXIV.

In Fol. — Nach Panzer Ann. Ohne Drucker, jedoch nach den Studien Marschalks und den Buchdruckerverhältnissen in Rostock wohl sicher aus Marschalks Druckerei.

3) Magni Athanasii in Psalmos opusculum pulcherrimum (interprete Politiano).

Am Ende:

Impressum Rostochii MDXIV.

In 4. Nach Panzer Ann. Ohne Drucker, jedoch nach gleichzeitigen Drucken zu schließen, wohl aus Marschalks Druckerei.

4) Decretum aureum.

In 4, 26 Bl., ohne Seitenzahlen und Custoden, mit Titelblatt und Sign. A II bis F II, dem noch F III angehängt ist. Das Wasserzeichen des guten und starken, aber etwas vergilbten Papiers hat ungefähr die Gestalt eines Landwehrkreuzes.

Bl. 1. Das ganze mäßig große Titelblatt wird von einem Holzschnitt eingenommen, welcher ein verschiedenartig ornamentirtes Portal darstellt, in dessen Thoröffnung die Worte

DECRE
TVM
aureum

stehen. Ueber jeder der beiden korinthischen Säulen, welche das Portal bilden, steht rechts vom Beschauer ein schwarzes, etwa einzölliges Teufelchen, welches in der Rechten eine Fahne hält, in der Linken einen schwarzen Wappenschild mit den Zügen eines menschlichen Antlitzes; das Teufelchen links steht auf dem rechten Fuße, hat den linken erhoben und stößt mit dem rechten Arm einen mächtigen Speer.

Bl. 1b beginnt:

Quoniam inter cetera q̄ utilia sunt p̄ulci legistis et canonistis etc.

enthält also die Vorrede, in welcher Johannes Diaconus Hispanus prof. juris canon. et civil. von der Nützlichkeit seiner epitomatorischen Arbeit spricht und den Inhalt derselben in Kurzem darlegt: der erste Theil sei in 101 Distinctionen getheilt, über welche das Nöthige gesagt werden soll; der zweite Theil sei in 36 casus getheilt, deren solutiones mitgetheilt werden sollen; der dritte Theil: de consecratione, enthalte 5 Unterabtheilungen.

Bl. 2 beginnt:

De prima parte decreti quae continet distinctiones centum et unam.

Bl. 26a am Ende:

Flosculi seu summarii totius decreti finis.
Impressum Rhostochii: ad nonas
Decembris: Anno a natali
Christiano
M.D.XIIII.

Bl. 26b. Die ganze letzte Seite nimmt ein Holzschnitt ein: Ein vorwärts gebeugter, alter, bärtiger Krieger mit Federbarett hält vor sich, von der Brust bis zu den Fußspitzen, einen ausgeschweiften Wappenschild mit einer zweigeschwänzten gekrönten Meerjungfer, welche mit jeder Hand einen der aufwärts gekrümmten, fischschwanzartigen, jedoch nicht geschuppten Schenkel hält.

Ein Exemplar dieses Drucks ist auf der königl. Bibliothek zu Berlin von dem Herrn Dr. Friedländer entdeckt, von dem auch die vorstehende Beschreibung stammt. Nach Holzschnitten, Lettern und Druckerzeichen ist dieser Druck ohne Zweifel aus der Druckerei des Marschalk hervorgegangen. Das Druckerzeichen mit der Sirene ist das größere (abgebildet Tab. III., Nr. 3) des Marschalk, welches er in den ersten Jahren seiner Druckerei gebrauchte und aus der Ausgabe der Institut. reip. von 1515 schon bekannt war; die Lettern sind die gemischten, kleinern (Tab. III., 2), deren er sich ebenfalls in den ersten Jahren, z. B. in der Ausgabe der Vergiliocentonae von 1516, bediente. Das Portal des Titelblatts ist ganz im Geschmack der marschalkschen Druckerei, wenn auch derselbe Holzschnitt noch nicht aus andern Drucken bekannt ist. Ein zweites Exemplar auf der Universitäts-Bibliothek zu Greifswald.

1515.

5) INSTITUTIONUM REIPUBLICE MILITARIS AC CIVILIS LIBRI NOVEM NICOLAI, MARESCALCI, THURII, LL, AC CANONUM DOCTORIS.

Dieſer in roth gedruckte Titel (Tab. III., Nr. 1 in Facſimile) ſteht in dem Holzſchnitt eines mit Arabesken und Figuren reich verzierten Bogens, welcher auch auf ſpätern Titeln Marſchalks vorkommt. Auf einer viereckigen Tafel in der Baſis dieſes Säulenbogens, welche in andern Drucken Marſchalks leer iſt, ſteht hier mit rothem Druck:

Respublica militaris ac civilis.

Die Rückſeite des Titels und die folgenden 3 Seiten nimmt die mit Holzſchnitten eingefaßte Dedication ein, welche Tab. III, Nr. 2 abgebildet iſt:

Ad illuſtrem principē : ac dominum : D. Hinricum : ducem Megapolen-

sem, Vandalorum principem, etc. Nicolai, Marescalci, Thurii, LL. ac Canonum doctoris in libros novem institutionum reip. militaris ac civilis prooemium foeliciter incipit.

Auf der Rückſeite des dritten Blattes ſtehen die Holzſchnitte: oben ein größerer, das Kniebild eines bekappten Kriegers ohne Harniſch darſtellend mit Speer und Schwert; unten neben einander zwei kleinere Holzſchnitte mit Wappenſchilden, links ein Schild mit dem meklenburgiſchen Stierkopfe, rechts ein rhombiſch gegatterter Schild.

Hierauf folgen 3 Blätter mit dem

Index eorum_que in opere hoc continentur.

in kleinen lateiniſchen Typen.

Darauf folgt der Text in Fol., ohne Cuſtoden und Seitenzahlen, auf 24 Doppelbogen und 1 Bogen mit den Signaturen A bis Z und et I und et II und 6 Doppelbogen mit den Signaturen M bis R. Die Anfangsbuchſtaben der Capitel ſind mit Verzierungen in Holz geſchnitten.

Das achte und neunte Buch enthält viele Holzſchnitte. Das achte Buch:

Liber octavus, de architectura machinarum, et uario armorum genere, et eorum antiquitate

enthält 11 auf beiden Seiten bedruckte Blätter Holzſchnitte mit allen Arten von Kriegsmaſchinen. Das neunte Buch:

Liber nonus : ac vltimus : de bello nauali : ac operibus hydraulicis

enthält 7 Seiten Holzschnitte mit Darstellung von Schiffen, der Darstellung der Sternbilder der nördlichen Hemisphäre und allerlei Maschinen zu Wasserwerken, auch Apparate für Taucher.

Auf der vorletzten Seite, welche Tab. III. Nr. 3 getreu copirt ist, steht weiter nichts gedruckt, als:

Impressum foeliciter in celebri urbe Rhostochio, in aedibus Thuriis, Anno a natali Christiano, M, D, XV, ad Calendas Maias.

Hierunter das ältere, größere Druckerzeichen Marschalks im Holzschnitt (Tab. III Nr. 3), einen Knappen darstellend, welcher vor sich einen queer getheilten Schild hält, auf dem eine zweigeschwänzte, gekrönte Sirene steht, mit jeder Hand einen der Fischschwänze haltend.

Die letzte Seite nimmt ein Holzschnitt mit einem vollständig zum Turnier gerüsteten Ritter zu Roß ein; auf der Turnierdecke steht ein links schauender Adler, wie in der Randleiste Tab. III. Nr. 6, jedoch viel größer.

Exemplare befinden sich auf der Regierungs-Bibliothek zu Schwerin, zwei auf der Universitäts-Bibliothek zu Greifswald, defect auf der Universitäts-Bibliothek zu Rostock und in der Bibliothek des Vereins für meklenburgische Geschichte.

6) Der Herzoge Heinrich und Albrecht von Meklenburg Aufforderung an viele von der meklenburgischen Ritterschaft,

ihre Schulden an die Geistlichkeit zu Lübeck nach dem geschlossenen Vergleiche abzutragen, d. d. Wismar Montag nach Oculi 1515.

Diese Aufforderung ist mit den Lettern gedruckt, welche nach den Indulgenzbriefen für die Kirche zu Schwerin vom J. 1518 (vgl. unten) ohne Zweifel der Druckerei des Nicolaus Marschalk angehören. Alle Lettern dieses Patents sind mit denen der folgenden Patente gleich; nur fehlt in der vorliegenden Aufforderung noch das verhältnißmäßig sehr große ch auf Einem Kegel (in der ersten Zeile von Nr. 4 in Tab. III lithographirt), welches die jüngern deutschen marschalkschen Drucke auf den ersten Blick charakterisirt. Auch sind die großen Anfangsbuchstaben des Titels und des Textes hier noch eingeschrieben, während sie in den folgenden öffentlichen Ausschreiben mit großen, leichten Holzschnitten gedruckt sind.

Dieses Patent scheint die älteste gedruckte Patentverordnung in Meklenburg zu sein. In der Mark

Brandenburg ist die älteste gedruckte Staatsschrift vom J. 1527; in Berlin ward zuerst im J. 1540 gedruckt, vgl. Friedländer a. a. O. S. 6.

Exemplare im Großherzogl. Archive zu Schwerin.

1516.

7) **Cebetis philosophi Thebani de fortunae ī stabilitate opus elegantissimum.**

in einem Holzschnitte (wie Vergiliocent.).

Auf der Rückseite steht der Holzschnitt mit einem Professor auf dem Katheder, der in den marschalkschen Drucken öfter vorkommt.

Am Ende steht:

Explicata est Tabula Cebetis Thebani. Impressum Rhostochii in aedibus Thuriis ad Calendas Februarias MDXVI.

Im Ganzen 8 Bl. in kl. Fol., ohne Custoden und Sz., mit Sign. A — B. Mit den ältern gemischten Lettern Marschalks; das Wasserzeichen des Papiers ist ein **p**.

Am Rande sind viele griechische Wörter beigedruckt.

Vgl. Etwas 1739, S. 299, und 1740, S. 539; Krey Beitr. II, S. 246; Panzer Ann.

Ein Exemplar auf der Bibliothek der Marien-Kirche zu Rostock, dem ersten Bande der Opera Hieronymi, Straßburg **1516**, hinten beigebunden.

8) **(Joh. Oldendorp) Rationes siue argumenta quibus ī iure utimur.**

Dieser Titel steht in der Oeffnung desselben Bogens, der den Titel des Decretum aureum von 1514 füllt. Auf der Rückseite des Titelblattes steht:

Rationum seu argumentorum quibus in iure utimur breuis quedam̄ et necessaria dilucidatio, cōgesta nuper ex mēte Baldi per Joannē Oldēdorp ll. Licentiatum, afferens tot studioso munera, quot ex iure nodos dissoluit.

Die erste Seite beginnt:

Joannes Oldendorp Alberto Krantz Sacre Theologie magistro Et iuris pontificii doctori suo auunculo Salutem dicit.

Die zweite Seite beginnt:

Joannes Oldendorp studiose legum iuuentuti Salutem dicit.

Am Ende ſteht:

Impressum Rhostochii, in aedibus Thuriis, Idibus Martii, Anno M.D.XVI.

In 4, 16 Bl. ohne Sz. und Cuſt., mit Sign. a bis d. Ein Exemplar auf der Univerſitäts-Bibliothek zu Roſtock.

9) (Conradi Pegelii) Dialogus Theophili ac Archiae de poenitentia.

Dedication:

Ad illustrem principem ac dominum D. Magnum ducem Megapolensem, principem Vandalorum, comitem Suerinaeum, Rostochii ac Stargatiorum dominum, Chuenradus Pegel, Visimarianus, artium ingenuarum Magister.

Am Ende:

Impressum Rhostochii, in aedibus Thuriis, Idibus Martii anno M.D.XVI.

Abgedruckt in Schröders Pap. Mekl. II, S. 2858 flgd.; vgl. S. 2792; vgl. Etwas 1737, S. 464; Krey Andenken III, S. 10; Rudloff III, 1, S. 40.

10) Vergiliocentonae elegantissimae veteris ac noui testamenti Probae Falconiae mulieris clarissimae.

In Fol. — Der Titel ſteht in dem Holzſchnitte, der auch den Titel von Mundini Paduani Anatomia 1514 ſchmückt.

Auf der Rückſeite des Titels ſteht eine kurze Erklärung deſſen,

Qui ſunt centones.

Cento opus significat ex locis uariis, sensibusque diuersis collectum, quasi pannus quidam ex coloribus multis uarisque consutus. — — — Hunc in modum Proba Adelphi proconsulis romani uxor, quae sub Honorio imperatore floruit, litteris graecis ac latinis erudita, actus Christi, et apostolorum ex Vergilio compilauit, quod opus et diuus Hieronymus probat.

Das Ganze umfaßt 3 Doppelbogen und 1 Blatt in Fol., ohne Cuſtoden und Seitenzahlen, mit Signaturen A bis D.

Am Ende steht:

Impressum, foeliciter, Rhostochii in aedibus Thuriis, Calendis Maiis, Anno M.D.XVI.

Darunter das Druckerzeichen: der Holzschnitt mit der kleinern Sirene (Tab. III, Nr. 5).

Ein Exemplar in der Bibliothek des Vereins für meklenb. Geschichte aus der Doubletten-Auction der königl. Bibliothek zu Kopenhagen.

(1516.)

11) Johannis Padi Camoenae.

Zu den wandernden Philologen im Anfange des 16. Jahrhunderts, welche, wie Conrad Celtes und Ulrich v. Hutten, auch eine Zeit lang zu Rostock lebten, gehört Johannes Padus. Er ward im J. 1514 vom Herzog Bugeslav X. von Pommern nach Greifswald geschickt, um hier humanistische Vorlesungen zu halten; wie Ulrich von Hutten mußte aber auch er Greifswald verlassen und ging nach Rostock, wo er ebenfalls von dem Professor Egbert von Harlem (Krey Andenken, Anhang S. 9) gastfreundlich aufgenommen ward. In der rostocker Universitäts-Matrikel kommt er im October 1515, wie in der greifswalder Matrikel, vor unter dem Namen: „Johannes Hadus Bremensis ab universitate honoratus". Zum Dank gegen seine Wohlthäter und zur fernern Empfehlung gab er, wie Ulrich von Hutten seine Querelae, lateinische Gedichte an die ihm wohlwollenden Gelehrten Rostocks unter dem Titel Camoenae heraus. Diese wurden zuerst von E. J. F. Mantzel in Miscellanea Mecklenburgica oder Mekl. Gelehrten-Lexicon Stück VII, Vorrede und S. 17, aus einem Manuscript bekannter gemacht, wobei Mantzel bemerkte: „So viel ich je erfahren, ist es nie gedruckt". Darauf wurden nach Mantzel viele Gedichte wiederholt abgedruckt in Krey rostockschen Humanisten S. 38 flgd.; vgl. Krey Andenken, Anhang S. 21. — Früher war mit diesen Gedichten jedoch schon Schröder bekannt, welcher im papistischen und evangelischen Meklenburg an verschiedenen Stellen Gedichte aus dieser Sammlung nach einem gedruckten Exemplare mittheilt und im pap. Mekl. II, S. 2334 Folgendes hierüber hinzufügt:

„Padi Camoenae, welche in dem mecklenb. ge-
„lehrten lexico und zwar auf den Titel des achten
„Stücks als ein niemahls gedrucktes Stück angegeben

„werden, aber würcklich ohne Benennung des „Jahres und des Orts, vermuthlich aber zu „Roſtock gedrucket worden, welche aus dem „alten gedruckten Exemplar alhie zum Theil „eingerücket werden mögen".

Da nun der Druck dieſer Gedichte nicht bezweifelt werden kann, ſo iſt es mehr als wahrſcheinlich, daß er im J. 1516[1]) in Marſchalks Druckerei zu Roſtock ausgeführt worden iſt.

(1516.)

12) Holzſchnitt mit dem meklenburgiſchen Wappen, ein Blatt in 4 oder kl. Fol., offenbar aus dem Anfange des 16. Jahrh., mit einem Schilde, welcher den meklenburgiſchen Stierkopf enthält, der das Blatt faſt ganz füllt. Die Zeichnung iſt gut, der Holzſchnitt kräftig. Ueber dem Schilde ſteht, in Holz geſchnitten, mit großen Buchſtaben:

Meckelnburgk,

anſcheinend mit einem beſondern Holzſchnitte darüber gedruckt.

Dieſer Holzſchnitt iſt wahrſcheinlich derjenige, deſſen die fürſtlichen Kammer-Rechnungen vom J. 1516 folgendermaßen erwähnen:

„1516 am Dinſtage nach Lucie. Herzog Heinrich."
„II gulden Melcher, doctor Marſchalgs knechte,
„von einem tittel zw ſchniten obber myner g.
„heren wappen".

Ein Exemplar dieſes Holzſchnittes wird im Großherzogl. Archive zu Schwerin aufbewahrt.

In demſelben Jahre ließ Marſchalk auch die von ihm verfaßten Epitaphien für die Kirche zu Doberan in ſeiner Druckerei drucken; hierüber heißt es ebenfalls in den fürſtlichen Kammer-Rechnungen:

„1516 am Dinſtage post Inuocauit."
„XVI ßl. doctor marſchalgk von den epitafien
„zw drucken, die ghein Dobrann komen".

In dieſem Jahre wurden überhaupt die Fenſter, Wappen, Epitaphien u. ſ. w. für die Kirche zu Doberan erneuert und neu gemacht; vgl. Jahrb. für mekl. Geſch. II, S. 175.

---

1) Die Inſtallirung des fürſtlichen Leibarztes Dr. Rembert Gilzheim zum roſtocker Domherrn, welche er auch beſingt, geſchah am 27. Novbr. 1516; vgl. Jahrb. für mekl. Geſch. III, S. 87.

1517.

13) Tabula christianae religionis utilissima.

Am Ende ſteht:

Rostochii in aedibus Thuriis. MDXVII, IV Id. Jan.

In 8. — Ein Exemplar befindet ſich auf der Rathsbibliothek zu Lübeck. Vgl. Panzer Annal.

14) (Nicolai Marſchalci Thurii) Hiſtoriae aquatilium liber tertius ac vltimus cum aquatilium figuris.

Impressum Rhostochii in edibus Thuriis, Anno a natali christiano. M.D.XVII ad Calendas Maias.

Ueber dieſen Band Holzſchnitte, welcher vor dem Texte dazu gedruckt iſt, vgl. 1520, Nr. 18:

Hiſtoria aquatilium latine ac grece cum figuris.

Vgl. Panzer Annal.

15) Sermones Magistri Cornelii de Snekis sacrae Theologiae professoris ordinis fratrum praedicatorum denuo impressi cum additione plurium sermonum et introductionum super confraternitate de serto Rosaceo sacrosancte dei genetricis semperque virginis Mariae, quod rosarium beatae Mariae inscripsit.

In 4, LXXXII fol.

Es ſind 21 Sermones super confraternitate de serto rosaceo, und Sermones duo contra ebrietatem et insolentiam bibendi. Corona super officio dicti serti Rosacei. Bullae apostolicae super confirmatione eiusdem fraternitatis. Sermones synodales eiusdem quinque.

Auf der Rückſeite des Titels ſteht:

Epistola dedicatoria: Illustribus principibus ac dnis D. Hinrico et Alberto, Ducibus Megapolensibus, Frater Cornelius de Snekis, ordinis fratrum praedicatorum ac sacrae Theologiae humilis professor, Haereticae pravitatis inquisitor Se ipsum ad quaevis vota paratissimum mandatarium.

Am Ende ſteht:

Finis Sermonum venerabilis Magistri Cornelii de Snekis tam ad populum quam ad clerum

profundae eruditionis et stimulorum ad pietatem devotionemque ut aiunt presertim ad venerandam colendamque Christiparam virginem in serto psalterioque Rosaceo plenissimorum. Impressi vero sunt Rhostochii in aedibus Thuriis Anno dui MDXVII. Octavo Idus Junii.

In 4. Ein Exemplar war auf der Universitäts-Bibliothek zu Rostock, ist jedoch jetzt nicht mehr aufzufinden.

Vgl. Krey Beitr. II, S. 246; Panzer Annal.; Fortsetzung des Etwas, 1747, S. 75.

Der Verfasser dieser „Bücher des Rosenkranzes" ist der Prior des Dominikaner-Klosters zu St. Johannis in Rostock, Vicarius der ostsächsischen Provinz des Dominikaner-Ordens, Inquisitor, Doctor und Professor der Theologie, Mag. Cornelius de Snekis [1]). Er ward schon im J. 1483, als Prior des St. Johannis-Klosters, bei der Universität zu Rostock eingeschrieben, und blieb Prior ungefähr bis zur Säcularisirung seines Klosters im J. 1534. Bei derselben ging er im J. 1533 zunächst nach Wismar, wo das nächstgelegene Dominikaner-Kloster war, und von hier im J. 1534 nach Leuwarden in Friesland, wo er schon in demselben Jahre starb [2]). Er ist in allen seinen Würden sicher eine wichtige Person, und lebte grade so lange in Meklenburg, als die systematischen Ketzer- und Hexen-Verfolgungen in der katholischen Zeit dauerten. — Er widmete sein streng katholisches Buch den Herzogen Heinrich und Albrecht von Meklenburg und ließ es durch den fürstlichen Rath Dr. Marschalcus Thurius, bei dem es gedruckt war, dem meklenburgischen Canzler Caspar von Schöneich überreichen, damit dieser es den Fürsten vorlege. Diese nahmen es wohlgefällig auf, kauften einige Exemplare und schenkten dem Verfasser eine Beisteuer; denn es heißt in den fürstlichen Kammer-Rechnungen vom J. 1517 — 1518:

„1517. II gulden dochtter marschalk for V bucher „des Rossenkrantzes, am freitage nach pantaleonis.

„1518. VI gulden geben doctter kornellius prior „zu Rostock von wegen der bucher des Rossenkrantz, „so er hat lassen drucken, am myttwoch na martini „1518".

1) Eine Original-Urkunde von ihm vom Jahre 1532 im rostocker Archive beginnt: „Ick Cornelius van Sneke".

2) Vgl. Etwas 1739, S. 620; Schröder Evang. Meckl. I, S. 229, 243, 292, 298 und 299; Krey Andenken VII, S. 21; Beitr. I, S. 340, u. II, S. 246; Rudloff, III, 1, S. 82.

Der Brief, durch welchen der Verfaſſer das Buch überreicht, folgt hier im Abdrucke:

D. d. Rostock 31 Dec. (1517?).

Se ipsum ad quaeque possibilia pro viribus paratissimum mandatarium. Spectabilis domine Cancellarie. Quamquam nulla apud dominacionem Vestram merita habeam, que vel scribendi vel petendi aliquid ausum prebeant, cum re et facie ignotus sim, Vestra tamen apud omnes vulgatissima humanitas confidenciam attulit ampliorem, vt ad eandem in Vos aliquid perscribam et supplices simul porrigam preces. Et ne verborum prolixitate eandem Vestram dominacionem, in arduis vtique rebus pro officio occupatissimam, tedio afficiam, rem breuibus aperiam. Comportaui hiis diebus ad laudem et gloriam immemoriales beatissime virginis Marie opusculum quoddam per modum predicabilium sermonum de firmitate rosacei serti eiusdem gloriosissime opifere virginis Marie, quod illustribus principibus Megapolensibus pro dignissimis eorum meritis dedicaui. Vestram iam benignitatem obnixius exoro, dignetur opusculum illud, quod mitto dictis graciosis principibus, et presertim Illustrissimo domino Hinrico, videndum offerre et meam simul paruitatem eisdem commendare. De reliquis dominus Doctor[1]), presentium exhibitor, lacius informabit, quod faciendo arctius me constringet ad orandum pro eadem Vestra prestantissima dominacione, quam Deus in vtriusque hominis sanitate ad meam et multorum consolationem felicissime conseruare dignetur. Ex nostro conuentu Rostochiensi, vltima Decembris, manu festinanti, per

E. v. d.

Capellanum et oratorem vtinam deuotum apud Deum, fratrem Cornelium, priorem Rostochiensem ord. pred.

1) i. e. Doctor Nicolaus Marschalcus Thurius.

Prestanti atque plurimum facundo viro et domino Casparo de Schoneich, illustrium ducum Megapolensium Cancellario dignissimo, domino suo obseruantissimo.

Darunter von des Canzlers Casper von Schöneich Hand:

Doctor Cornelius von wegen des roſencrantzes.

Beſiegelt mit einem kleinen, runden Siegel, in welchem ein Schild mit drei aufrecht ſtehenden Eicheln ſteht; Umſchrift:

sigillum. f. corneli. [de] ſne[k]ys.

16) Landtagsausſchreiben der Herzoge Heinrich und Albrecht,

welches die Landſtände auf den Freitag nach Kiliani oder den Freitag vor Margarete an die Brücke von Sagſtorf zuſammenberuft.

Dieſes Patent iſt mit den deutſchen Lettern in Marſchalks Druckerei gedruckt, mit welchen die ſchweriner Indulgenzbriefe im J. 1518 gedruckt ſind; vgl. dieſelben. Die Lettern ſind abgenutzt, ſtumpf und eckig und kommen ſehr ſelten vor. Der Eingang dieſer Ladung iſt Tab. III, Nr. 4. lithographirt. Vielleicht bezieht ſich auf dieſen Druck die Verzeichnung einer Ausgabe in den fürſtlichen Kammerrechnungen:

„151$^{6}/_{7}$. VI gulden dochter marſealk vor den „drukken geben vf Jacobi zu Brandenborch".

Auf jeden Fall beweiſet wiederum dieſer Druck, daß kleinere Drucke für die Fürſten, wie Patentverordnungen u. dgl., auch in Marſchalks Druckerei gedruckt wurden.

Wahrſcheinlich iſt dies das älteſte gedruckte Landtagsausſchreiben in Meklenburg.

Undatirte Exemplare liegen im Großherzoglichen Archive zu Schwerin. Ein zu Güſtrow vom Mittwoch nach Viti (17. Junii) im J. 1517 datirtes Exemplar dieſer Ladung an die Stadt Roſtock liegt bei den Landtags-Acten im Raths-Archive zu Roſtock und unterſcheidet ſich von den Ladungen an die Mitglieder von der Ritterſchaft nur dadurch, daß dieſe allein und in Perſon, von der Stadt Roſtock aber etliche aus der Mitte des Raths und zwei von der Gemeine geladen werden. Auf der Rückſeite dieſes Exemplars ſteht von der Hand des Stadt-Secretairs Hermann Barckhuſen:

„principum von der dagfart to ſakeſtorp 1517 „myt den vth der meynheyt."

1518.

17) Indulgenzbriefe für die Kirche zu Schwerin.

Nachdem der Ablaßkrämer und päpstliche Legat Arcimbold im J. 1516 sein Wesen in Meklenburg getrieben hatte, erschien am 6. Decbr. 1517 der päpstliche Legat Dominicus:

„Dominus Dominicus doctor et legatus apo-
„stolicus, nomine hospitalis sancti Spiritus in
„vrbe Roma de Saxea“,

im Fürstenhofe zu Wismar vor dem Herzoge Heinrich und erwirkte die Erlaubniß, zum Besten des Hospitals zum Heil. Geist in Rom Ablaß in den meklenburgischen Landen zu ertheilen und auf drei Monate zu diesem Zwecke das Kreuz zu errichten:

„vbi dicto domino Legato aut eius substitutis
„erigere crucem placuerit, ita tamen quod in
„vno loco non vltra vnum mensem crux stare
„debeat“,

jedoch unter der Bedingung, daß er, nach Abzug der Kosten, den dritten Theil der Aufkünfte zur Instauration der Franziskanerklöster zu Parchim und Güstrow und des Cistercienserklosters Dargun abgebe. Nic. Marschalk war als Notarius gegenwärtig und bezeugte amtlich diesen Vertrag[1]). Gleich darauf, unbezweifelt am 7. Januar 1518, schrieb der Legat Dominicus aus Parchim an Marschalk folgenden Brief, in welchem er denselben um Verschaffung einer Erlaubniß der Administratoren des Stifts Stifts Schwerin zur Errichtung des Kreuzes in Bützow bat und ihm den Druck seiner Indulgenzbriefe empfahl:

Excellentissime domine doctor commendacione premissa salutem. Esset mihi gratissimum habere litteras admissiuas dominorum administratorum, quia vellem accedere ad ciuitatem Bützow pro cruce erigenda die dominica proxima futura et illi domini capittulares nolunt admittere sine litteris administratorum. Si ergo habetis tales literas, rogo vt per latorem presencium mihi destinetis. Ceterum si contingat

1) Marschalk unterschrieb den Vertrag:
„Nicolaus Marscalcus Moguntinen. dioc. publicus imperiali auc-
„toritate notarius“.
Sein Notariatszeichen ist: auf drei Stufen eine Säule, welche einen halben Mond trägt; in jedem der drei Winkel steht ein Stern; auf der untersten Stufe stehen die Buchstaben: N. M. T.

vobis scribere versus Rostochium, estote memor mei quoad litteras imprimendas non aliud. Me excellentie vestre commendo et committo. In Parchim feria quinta immediate post festum epiphanie.

Vester orator doctor Dominicus commissarius.

Excellentissimo vtriusque iuris doctori domino Nicolao Marchalco secretario ducali domino suo colendo.

Aus dieſer Zeit ſtammt wohl der Abdruck der Indulgenzbriefe für die Kirche zu Schwerin, welcher noch im Archive zu Schwerin aufbewahrt wird. Er beſteht aus 2 an einander geklebten Foliobogen (wahrſcheinlich fehlt ein dritter) und enthält 4 alte Indulgenzbriefe der Päpſte Honorius III., Bonifacius VIII. und Sixtus IV. Hierauf folgt:

Subſcriptio Nicolai marſcalci Thurii ꝛc.

in welcher er die Uebereinſtimmung des Drucks dieſer Bullen mit den Originalien bezeugt. Dann folgt eine

Declaratio indulgentiarum Aſſiſinatenſium,

ein

Summarium indulgentiarum,

und endlich

Bulla noua priuilegiorum Julii,

eine Bulle des Papſtes Julius vom 28. Sept. 1506.

Dieſer Druck iſt unbezweifelt aus der Officin Marſchalks. Links am Druck entlang ſteht eine Randleiſte von verſchiedenen Holzſchnitten und die vier Bullen beginnen mit großen verzierten Buchſtaben in Holzſchnitten, wie ſie nur in Marſchalks Drucken vorkommen. Die erſten Zeilen der vier alten Bullen und die vier Ueberſchriften der neuern Erklärungen ſind unbezweifelt mit marſchalkſchen Miſſallettern (Tab. III, Nr. 2.) gedruckt. Die vier alten Bullen ſind mit deutſchen Lettern (Tab. III, Nr. 5.) geſetzt, alle übrigen Bekanntmachungen, mit Ausnahme der Ueberſchriften, unbezweifelt mit den kleinen lateiniſchen Lettern (Tab. III, Nr. 2.) Marſchalks. Aus dieſen Umſtänden, daß Holzſchnitte, Initialen, Miſſallettern und lateiniſche Perlſchrift unbezweifelt aus der Druckerei Marſchalks, der auch die Bullen vidimirte, ſtammen, wird das Reſultat gewonnen, daß in Marſchalks Druckerei auch deutſche Lettern waren, eine Erkenntniß, die vor dieſer Entdeckung fehlte, da die bekannten marſchalkſchen Drucke alle mit lateiniſchen und griechiſchen Lettern gedruckt ſind, mit Ausnahme des, kurz vor dem Drucke

gegenwärtiger Abhandlung zu Greifswald entdeckten Auszugs aus den meklenburgiſchen Chroniken vom J. (1522).

Außer dieſen Ablaßbriefen iſt im Großherzogl. Archive zu Schwerin noch eine große Menge gedruckter Ablaßbriefe aus dem 15. und 16. Jahrhundert vorhanden, welche aber außerhalb Meklenburg, namentlich zu Lübeck gedruckt zu ſein ſcheinen.

1520.

18) (Nicolai Marſchalci Thurii) Hiſtoria aquatilium latine ac grece cum figuris. —

In Fol. Titel mit rothem Druck in einem Bogen eines Holzſchnittes, der, bis auf Verzierungen mit Fractur-Schriftzügen, denen der neuern Zeit ähnlich, faſt ganz ſchwarz iſt.

Auf der Rückſeite des Titels und der folgenden Seite, in verſchiedenartige Holzſchnitte mit Arabesken eingefaßt, ſteht die Dedication:

> Ad Albertum ducem Megapolensem, Vandalorum principem etc. Nicolai Marescalci Thurii, LL. ac canonū doctoris in historiam aquatilium praefatio.

welche mit den Worten ſchließt:

> Vale princeps illustris bellissime, Theriomenā historiā reliquā mox fauente optīo maximo uisurus. Ex aedib⁹ nostris Rhostochii, ad Calendas maias, M. D. XIX.

Auf der Rückſeite des zweiten Blattes ſteht zwiſchen Arabesken von Holzſchnitten:

> Encomion ad ducem eundem,

in welchem er von den Günſtlingen des Herzogs redet,

> Inter quos a bella quercu Caspar archigrāmateus
> Orator insignis, Lusatii decus et soli,
> Et tuus deniqꝫ ille Marescalcus Thurius,
> Par amicorum iucundissimum, aurarios inter rarum,
> Quos Pyladem, si noris, et Orestem diceres.
> At Thurius annos prope bissenos a dulci alienus solo,
> Theriomena tibi dedicauit terrestrium, aeris et amnium etc.

Hierauf folgen 2 Bl. mit dem

Index aquatilium in hoc opere,

welcher mit einem Holzschnitte mit dem meklenburgischen Wappen schließt.

Das erste Buch mit der Ueberschrift:

Historiae aquatilium liber primus.

De numero generum piscium et qui de eis scripsere.

ohne Seitenzahlen und Custoden, umfaßt 2 Doppelbogen in Fol. mit den Signaturen A u. B und 1 Bogen ohne Signatur.

Das zweite Buch mit der Ueberschrift:

Liber secundus.

welches die einzelnen Arten der Wasserthiere nach dem Alphabete beschreibt, ohne Seitenzahlen und Custoden, umfaßt 10 Doppelbogen in Fol. mit den Signaturen C bis M und 1 Bogen ohne Signatur. Die Anfangsbuchstaben der Abschnitte sind mit Arabesken in Holz geschnitten.

Das Werk schließt:

τελος.

Impressum Rhostochii, in aedibus Thuriis ad Calendas Martias, anno a natali christiano. M. D. XX.

Das dritte Buch enthält die Holzschnitte zu dem Werke. In dem vorliegenden Exemplare enthält dieses Buch 9 Bl. in Fol. ohne Titel, auf beiden Seiten mit Holzschnitten bedruckt. 4 Blätter haben die Signaturen Hii, I, Iii, k. Diese 9 Blätter enthalten 129 verschiedene Holzschnitte von allerlei Seethieren, unter welchen sich auch alle möglichen fabelhaften Seeungeheuer befinden; diese Bilder folgen nach dem Anfangsbuchstaben des Namens auf einander, welcher über jeden Holzschnitt mit lateinischer Schrift gedruckt ist. Unter dem Namen Siren findet sich auch die zweigeschwänzte Sirene (Tab. III, Nr. 5, jedoch ohne Einfassung), welche das Druckerzeichen des Marschalk bildet. Je zwei und zwei Seiten haben die Columnentitel:

Liber | Septimus.

Unter dem letzten Bilde steht an der rechten Ecke gedruckt:

Impressum Rhostochii, in edibus Thuriis, Anno a natali christiano. M. D. XVII. ad Calendas Maias.

Die letzte Seite enthält einen großen Holzschnitt mit der geschmückten babylonischen Hure, welche drei gezierte Männergestalten mit: Rinds-, Schweins- und Affenkopf an Ketten hält; zu ihren Seiten schauen in die Scene zwei Männergestalten mit Löwen- und Eberkopf.

Das Titelblatt zum dritten Buche hat den Holzschnitt mit dem auf Säulen ruhenden, mit Arabesken reich verzierten Bogen, welcher auch zu dem bekanntern Werke der Annales Herulorum benutzt ist. In diesem Bogen steht der Titel:

Liber tercius ac vltimus cum aquatilium figuris.
Et pro Septimo, lege tertius, usqad finem.

Die Rückseite des Titels enthält einen großen Holzschnitt mit einem vollständig zum Turnier gerüsteten Ritter zu Rosse; auf der Turnierdecke des Rosses steht als Wappen ein links hinschauender Adler.

Aus dem Druckjahr und dem Titel geht unleugbar hervor, daß Marschalk die Figuren schon vor dem Werke, im J. 1517, schneiden und drucken ließ und damals einen andern Zuschnitt, nämlich auf sieben Bücher machte, während bei der Ausführung nur drei zum Vorschein kamen. Nach dem Lections-Cataloge von 1520 las Marschalk auch über den Inhalt dieses Buches: Et aliis temporibus non occupatis elucidabit Hystoriam aquatilium latine et grece.

Auf der Regierungsbibliothek zu Schwerin sind 2 Exemplare dieses Werkes: das eine enthält die 3 Bücher vollständig, wie sie hier geschildert sind, das zweite enthält nur die beiden Bücher Text.

Zwei andere defecte Exemplare sind auf der Universitätsbibliothek zu Rostock, namentlich fehlen in diesen beiden die Holzschnitte.

Man vgl. Westphalen Mon. ined. I, praef. p. 87; Etwas 1740, S. 539; Krey Beitr. II, S. 248.

1521.

19) (Nicolai Mareſcalci Thurii) Annalium Herulorum ac Vandalorum libri ſeptem.

Dieser Titel ist in roth in einen großen Holzschnitt gedruckt, welcher eine reich mit Arabesken und Figuren geschmückte Bogenhalle darstellt.

Auf den folgenden beiden Seiten, welche mit Holzschnittverzierung eingefaßt sind, steht die Dedication:

Ad Henricum, illustrem Megapolensem ducem etc., Nicolai, Marescalci, Thurii, in Annales Herulorum ac Vādalorum praefatio,

welche also schließt:

Vale bellissime, Rhostochii ex museo nostro, ad Idus Junias. M.D.XXI.

Auf der Rückseite des zweiten, mit Holzschnitten eingefaßten Blattes stehen zwei Holzschnitte: oben das meklenburgische Wappen mit der gedruckten Unterschrift:

Arma Herulorum, siue Megapolensium;

unten das Brustbild eines Mannes mit Bart, Kappe und Ehrenkette, wohl das Bild des Marschalk selbst.

Dann folgen die 7 Bücher der meklenburgischen Geschichte ohne Unterbrechung; der erste Buchstabe eines jeden Capitels ist mit Verzierungen in Holz geschnitten.

Das Ganze umfaßt 12 Doppelbogen in Fol. mit den Sign. B bis M ohne Custoden und Seitenzahlen. Von dem zwölften Bogen sind 2 Blätter auf Titel und Dedication und 2 Blätter auf den Schluß vertheilt.

Am Schlusse steht, wie Tab. III, Nr. 5 lithographirt ist:

Impressum Rhostochii, in aedibus Thuriis, a uiro sollerti, Guntero, cognomento Hyeme, Erphordiano, Anno M.D.XXI. ad nonas Julias.

Darunter steht ein mit Randleisten eingefaßter Holzschnitt, darstellend einen queer getheilten Schild mit einer zweigeschwänzten gekrönten Sirene, welche mit jeder Hand einen der zwei gekrümmten Schwänze über der Queertheilung hält, das kleinere, jüngere Druckerzeichen Marschalks (Tab. III, Nr. 5).

Die letzte Seite füllt ein Holzschnitt: unter einer Bogenpforte das ganze Bild eines tatarischen Chans, welcher nach den im 16. Jahrhundert gemalten Bildern zu Doberan und Neustadt das Bild Niclots sein soll.

Zwei Exemplare bewahrt die Regierungs-Bibliothek zu Schwerin. Ein Exemplar besitzt der Verein für meklenburgische Geschichte: in diesem Exemplare sind die großen Buchstaben noch roth durchstrichen und die Anfangsbuchstaben der Capitel roth ausgemalt; ferner sind noch Exemplare auf den Universitäts-Bibliotheken zu Rostock und Greifswald.

20) (Nicolai Mareſcalci Thurii) Commentariolus Annalium Herulorum, siue Megapolensium.

2 Doppelbogen in Fol., von denen nur der zweite die Sign. B hat, ohne Custoden und Seitenzahlen.

Unter dem Titel ist ein Holzschnitt, darstellend die ganze Figur eines bekränzten Professors, vor einem Katheder stehend, mit einem Buche in der Hand.

Die Rückseite des Titelblattes und vier Zeilen der ersten Textseite nimmt die Dedication[1]) ein:

Auf der Regierungs-Bibliothek zu Schwerin befinden sich zwei Exemplare, auf der Universitäts-Bibliothek zu Greifswald ist ein Exemplar. In den Exemplaren des Vereins für meklenburgische Geschichte sind die Anfangsbuchstaben roth durchstrichen und die in Holz geschnittenen Initialen roth ausgemalt.

21) Abdruck eines kaiserlichen Paritormandats vom 2. Sept. 1521,

durch welches der Herzog Albrecht mit seinen Ansprüchen an das Land Meklenburg bei der Erbtheilung an das Reich verwiesen wird (vgl. Rudloff III, 1, S. 60 — 61). Dieses auf des Herzogs Heinrich Bitte erwirkte Mandat ließ dieser, zur Verbreitung desselben, in Marschalks Druckerei mit den deutschen Lettern (Tab. III, Nr. 4) drucken, mit welchen die ältesten Landtagsausschreiben und die schweriner Indulgenzbriefe gedruckt sind.

Abdrücke befinden sich im Großherzogl. Archive.

1522.

22) **M. Antonii Sabellici de rerum et artium inventoribus poema.**
Rostochii in aedibus Thuriis MDXXII.

In Fol. — Nach Panzer Ann.

23) **(Nicolai Marescalci Thurii) Deflorationes antiquitatum ab origine mundi.**

Dieser in roth gedruckte Titel steht in dem Bogen eines Holzschnittes, welcher mit Ausnahme einiger Schnörkel, die den heutigen Fracturzügen gleichen, ganz schwarz ist.

Die Rückseite des Titels ist leer. Auf den folgenden 3 Blättern steht eine

PRAEFATIO
Ad D. Joannem Rhodium, Vrbindaginaeum, Leuconiorum Legatum summum, Nicolai, Marescalci, Thurii, in Deflorationes Antiquitatum ab origine mundi praefatio.

Diese Vorrede schließt:
Ex Rhostochio, Anno M. D. XXII.

---

1) Dr. Stolentin, dem diese Schrift dedicirt ist, war herzogl. pommerscher Rath und ein ausgezeichneter Mann, der sich auf dem Reichstage zu Worms auch Luthers annahm.

Auf der sechsten Seite steht ein:

INDEX

welcher mit den Worten schließt:

Liber quintus ac ultimus, de rebus Vandalicis ac Saxonicis, initioque de Germanorum excursionibus, ac obiter de religionum auspiciis, rebusque etiam nonnullis exoticis, ad annum MDXXII.

Darunter das Druckerzeichen mit der kleinern Sirene.

Der Text umfaßt 7 Doppelbogen in Fol. mit den Sign. A bis G, ohne Custoden und Seitenzahlen, und schließt mit den Worten:

Expressum Rhostochii in aedibus Thuriis, ad Calendas Martias Anno DXXII.

ohne Druckerzeichen darunter.

Zwei Exemplare auf der Regierungsbibliothek, ein Exemplar in der Bibliothek des Vereins für mekl. Geschichte zu Schwerin, ein Exemplar auf der Universitätsbibliothek zu Greifswald, ein Exemplar im Besitze des Professors Diemer zu Rostock.

24) Mons Stellarum.

Auf der Titelseite ein Holzschnitt, welcher arabeskenartig eine dichte Baum- und Blumengruppe darstellt; links vom Beschauer hängt im Gezweige ein befiederter Helm, rechts Köcher, Schwert und Schild; unten springt aus einem großen Blumenkelche ein geflügelter Engel hervor. Im Gezweige ist eine kleine, leere Nische, in welcher mit rothen Missallettern der Titel steht:

Res a judaeis sceleſtiſſimis geſta, in monte Stellarum.

Auf der Rückseite des Titelblattes steht:

Res a judaeis perfidiſſimis in monte Stellarum gesta, ad illustres principes Henricum, et Albertum germanos, duces Megapolēses inclytos, Vādalorum pricipes, a Nicolao, Marescalco, Thurio, uerissime scripta, obiterque miracula inde facta, et perfidia iudaeorum maxima.

Darunter das volle meklenburgische Wappen im Holzschnitt. Die erste Textseite beginnt mit der Ueberschrift:

MONS STELLARVM,

welche als Columnentitel auf zwei Seiten vertheilt durch das ganze Buch bleibt. Der Text selbst beginnt:

Annus agiter ferme uigesimus, principes illustres, ex quo etc.

Der Text ist also derselbe, wie in der Barkhusenschen Ausgabe vom J. 1512, obgleich die Zeitbestimmung im Eingange im J. 1522 nicht mehr passend war.

Am Ende steht:

Expressum Rhostochii, in aedibus Thuriis, ad Calendas Aprilis. Anno M. D. XXII.

Darunter das kleine Druckerzeichen Marschalks mit der zweischwänzigen Meerjungfer (Tab. III, Nr. 5.).

In Fol., ohne Cust. und Sz., mit Sign. A bis D1 und dem letzten, nicht signirten Blatte, jede Lage von 4 Fol. Blättern, im Ganzen 14 Blätter.

Die letzte Seite nimmt ein Holzschnitt ein, der den Goliath darstellt, wie vor ihm David mit der Schleuder steht; beide Figuren sind geharnischt.

Das Wasserzeichen ist ein gekrönter meklenburgischer Stierkopf (nicht das bekannte Ochsenkopfzeichen), wie es sich im Papier Marschalks in den letzten Jahren seiner typographischen Thätigkeit öfter findet; im Anfange derselben kommt der Ochsenkopf mit der Stange über der Stirne vor.

Vollständige Exemplare sind auf der Universitätsbibliothek zu Greifswald und auf der königl. Bibliothek zu Kopenhagen. Der Verein für meklenburgische Geschichte ꝛc. besitzt aus der kopenhagener Doubletten-Auction ein defectes Exemplar (von A11 bis C); es fehlt also Titel und Ende. — Diese Ausgabe ist wieder aufgelegt von Johannes Hübnerus, Hamburg, 1730. Vgl. auch Panzer Ann. und Etwas, 1740, S. 540 und 541.

Vgl. oben die Drucke von Barkhusen zum J. 1512.

25) **Ein Auszzog der Meckelburgischen Chronicken**

ist der Titel mit Missallettern in rothem Druck in dem Holzschnitte, der die Titelseite des Mons Stellarum von 1522 füllt.

Auf der Rückseite des Titelblattes steht zwischen Randleisten und mit großer Initiale im Anfange:

Der Meckelburgische Chronicken ein lostbarlicher auszzogk von Doctore Nicolao Mareschalco Thurio, deme Erbarn vehesten vnd gestrengen, hern Caspari von Schoeneychen, der durchleuchtigen hochgebornen fursten vnd herren, hern Heinriches, vnd hern Albrechts, gebruder, herzogen

zu Meckelburg, furſten der Wenden, grauen zu Swerin, der lande Rhoſtoch vnd Stargard herren, Canczler etc. zw geſchrieben.

Darunter das volle meklenburgiſche Wappen im Holzſchnitt.

Der Text beginnt (fol. 2 a.) mit einer ſehr großen Initiale in Holzſchnitt:

Wie wol freūdlicher lieber herr Cāczler beſūder Gūner ettliche, welche der alltheit der verfloſſen zeit nicht in allwege berichtet, vn̄ viele auch zu wiſſen wenig achten. ꝛc. (fol. 2 a.) — — Szo hab ich auch auſz den Chronicken der Furſtenthumb zu Meckelborg, durch euwer (fol. 2 b.) vnd des hochberumbten etwan hern Brand vō Schoneichen, euwers vettern, auch Meckelbergiſchē Canczler hulfe vnd rath hier vnd andere ortt befunden, das herkomme der ſelbtigen furſten, welche etwan die Heruli geheiſſen — — — zu ſamen bracht, vn̄ ein auſzzug der ſelbigen Cronicken gemacht, euch nicht als were das ſzo koſtlich von myr geachtet ſunder ein gedechtnus vnſer freuntlichē gemeninſchafft in tapphern vn̄ etwan in ergeczlichen handelungen vn̄ geſchefftē ſzo wyr viel iar bey gedachten vnſer gnedigen hern gehabt zu geſchriben mennicklichē zu leſen etc. (fol. 3 a.).

Dgs Buch ſchließt:

„Der loblich furſt herczog Albrecht iſt noch ane gemahel etc.“

Mit dieſem „etc.“ hört das Buch plötzlich auf, ohne Druckort, Druckjahr, Druckernamen und Druckerzeichen.

Auf der letzten Seite ſteht der Holzſchnitt mit dem geharniſchten Ritter zu Roß, der auch am Ende der Instit. reipubl. milit. ac. civ. von 1515 ſteht.

In Fol., ohne Cuſt. und Sz., mit Sign. a bis c ii, in in drittehalb Lagen, jede Lage von 4 Bl., im Ganzen 10 Blätter.

Dieſe bisher im Druck unbekannte meklenburgiſche Chronik, welche nur in einigen jüngern Abſchriften exiſtirte, befindet ſich auf der Univerſitätsbibliothek zu Greifswald in

einem Bande (Ex legato Ahlwardtiano ad Bibliothecam Academicam No. 3504) hinten angebunden, welcher mehrere Schriften, zuerst Auli Gelli noctium atticarum libri vndeviginti. Argentinae, 1517, dann Mathemalogium prime partis Andree Alexandri Ratisbonēsis mathematici super noua et veterem loycam Aristotelis, Lipsigk, 1505, dann Marschalci instit. reip. und Annales Herulorum enthält.

Das Buch ist nach den genealogischen Nachrichten aus dem meklenburgischen Fürstenhause zwischen 1519 und 1524, auf jeden Fall aber nach der Herausgabe der Annales Herulorum von 1521, also wahrscheinlich im J. 1522 gedruckt und vielleicht das letzte Buch aus der Officin Marschalks. Es ist das einzige Buch, welches aus Marschalks Druckerei in deutscher Sprache und mit deutschen Lettern (Tab. III, Nr. 5) hervorgegangen ist; die Lettern sind nicht zu verkennen. So gut auch der marschalksche lateinische Satz ist, so schlecht ist sein deutscher Satz.

Sehr häufig sind große lateinische Anfangsbuchstaben statt deutscher genommen; das x ist immer lateinisch und ch auf Einem Kegel (wie in der ersten Zeile von Tab. III, Nr. 5) ist vorherrschend.

IV.

Buchdruckerei des Buchdruckers Ludwig Dietz zu Rostock.

1.

Leben und Druckerei des Ludwig Dietz.

Wurden auch vor Ludwig Dietz, welcher früher lange für den ersten rostocker Buchdrucker gehalten ward, zu Rostock viele Werke gedruckt, so waren die Druckereien, aus denen diese Werke hervorgingen, doch nur Privatanstalten, welche mehr wissenschaftlichen Privatzwecken dienten. Ludwig Dietz war der erste öffentliche Buchdrucker in Meklenburg, der aus der Buchdruckerei ein künstlerisches Gewerbe trieb. Bei der großen Umsicht und Tüchtigkeit des Mannes ist seine Wirksamkeit auch sehr bedeutend gewesen und von seiner Zeit an datirt sich erst der große buchhändlerische Verkehr zu Rostock.

Ludwig Dietz war aus Speier gebürtig [1]). Die Zeit seiner Einwanderung in Rostock läßt sich nicht diplomatisch genau auf den Tag angeben. Chyträus sagt [2]) im J. 1560,

---

1) Dies sagt Chyträus, der die Familie genau kannte, in seinem Programm zum Leichenbegängniß von Dietzens am 19. Januar 1560 verstorbenen Bruder, in Joh. Posselii Scripta in Academia Rostochiensi publice proposita, Rostochii 1567, p. 11 (vgl. Etwas 1740, S. 541):
„Ludovicus Ditius, natus in vicina meae patriae, ad Rhenum, in vrbe Spira".
Auch nennt er sich in der Vorrede zu der Ausgabe des lübischen Rechts vom Jahre 1509 selbst:
„Ludewicus Dietz von Spyre."

2) Vgl. das angeführte Leichenprogramm für L. Dietzens Bruder vom J. 1560:
„Primus in hanc urbem Rostochium ante annos quin-
„quaginta artem typographicam intulit Ludovicus Dietz".

freilich in allgemeinen Ausdrücken, daß er damals vor funfzig Jahren, also ungefähr im J. 1510, nach Rostock gekommen sei. Nach genauern Forschungen ist es jedoch möglich, den Abriß seines Lebens ziemlich klar zu zeichnen.

Zuerst war Ludwig Dietz Drucker in der Privatdruckerei des rostocker Stadtsecretairs Hermann Barckhusen. Dies geht unwiderleglich aus dem oben mitgetheilten Contracte[1]) über den Druck des hamburger Breviers von 1509 hervor, zu dessen Abschließung Hermann Barckhusen seinen Drucker und Diener Ludwig Dietz:

„Lodwig Dietz, alse dyner vnd folmechtiger des ersamen Hermanni Barchhusen, secretarien zu Rostock"

bevollmächtigte. Da H. Barckhusen im J. 1503 nach Rostock kam und im J. 1505 den ersten Druck aus seiner Officin, den Donat, erscheinen ließ, so ist es mehr als wahrscheinlich, daß H. Barckhusen den L. Dietz zur Einrichtung und Verwaltung seiner Druckerei im J. 1504 nach Rostock nach sich zog.

Ludwig Dietz ging ganz in den wissenschaftlichen und unternehmenden Geist seines Herrn ein und nahm so sehr Theil an seinen litterarischen Arbeiten, daß dieser sogar keinen Anstand nahm, ihn als Verfasser wichtiger juristischer Werke, wie des lübischen Rechts vom J. 1509, welches der Lage der Sache nach wohl niemand anders als H. Barckhusen hatte herausgeben können, vorzuschieben. Im J. 1510 besaß H. Barckhusen seine Druckerei noch selbst, als er die Bambergensis herausgab. Nach und nach gestattete er seinem Diener, daß dieser für Andere Werke druckte; denn die Ausgabe der sternberger Hostiengeschichte vom J. 1512 ist zwar von L. Dietz gedruckt, aber wohl in der Druckerei von Hermann Barckhusen, da ihm am Ende des Buches das Lob eines geschickten Druckers beigelegt wird (Editum Rhostochii et ibi a Ludovico Dytze calchographo solerti expressum), das er wohl nicht gut selbst schreiben konnte.

Die Jahre 1513 und 1514, in denen Nic. Marschalk seine Druckerei einrichtete und zuerst benutzte, sind für die Buchdruckerei zu Rostock fast ganz unfruchtbar; nur aus Mar-

---

Höchst seltsam ist es, daß sogar Chyträus, der den letzten Rector des Fraterhauses zu Rostock noch kannte, nichts von der Druckerei der Michaelis-Brüder weiß. Nach diesen war L. Dietz allerdings der erste Buchdrucker in Rostock.

1) Vgl. oben über H. Barckhusen S. 70.

schalks Druckerei gingen im J. 1514 einige kleine Schriften hervor. Mit diesen Jahren verschwindet auch H. Barckhusens Druckerei und mit dem J. 1515 tritt L. Dietz mit größern Werken selbstständig auf. Nach den Druckwerken ging (ungefähr im J. 1513) die ganze Druckerei H. Barckhusens auf L. Dietz über; denn in den ersten Jahren seiner Selbstständigkeit druckte L. Dietz nur mit Barckhusens Lettern [1]); seine Holzschnitte lieferte ihm in dieser Zeit N. Marschalks Holzschneider. Bald aber, mit den zwanziger Jahren, vervollständigte sich Dietzens Druckerei mit vielen schönen Typen und die Holzschnitte seiner Officin gehören, im Fache der Verzierungen, zu den schönsten Producten der Zeit.

Ludwig Dietz traf aber in den ersten Jahren zu Rostock keine gute Zeit: das alte Leben war vor der Befestigung der Reformation, namentlich bei der Universität Rostock, lahm und das neue Leben noch gedrückt; nur hin und wieder schaffte sich die innere Regung durch Herausgabe von Werken, wie der Bearbeitung von Reineke Voß und Sebastian Brants Narrenschiff, bei Dietz verlegt, Luft; aber dies reichte am Ende nicht aus, eine Buchdruckerei ohne eigene große Mittel zu erhalten, obgleich L. Dietz durch häufigen Druck von Patent-Verordnungen, Thesen u. dgl. die Anwendung der Buchdruckerei zu verallgemeinern suchte. Auch mochte er sich bei den kirchlichen und politischen Wirren in Meklenburg zu Rostock nicht heimisch fühlen. Er strebte also dahin, in Lübeck, dem alten Stapelplatze für Schreib- und Druckmaterial, wo es dem Buchdrucker leichter ward [2]), das Bürgerrecht zu gewinnen. Daher richtete er im J. 1524 folgenden Brief [3]) an den Rath zu Lübeck:

> Ehrsame vnnd vorsychtige, wolwyse Heren. Nach Erbedinge myner bereytwylligen deenste stets voran Bydde yck Juwe Ersamenheyden denstlick weten, Dat yck wol in meninge were, bynnen J. Ersh. Stadt Lübeck my dale toslande vnde tho wanen yn

1) Das älteste Werk von L. Dietz: Der sele rychteslych, vom J. 1515, ist ganz mit den Lettern der Bambergensis gedruckt. Daß die Lettern von H. Barckhusen auf L. Dietz übergingen, ergiebt sich schon aus der Ansicht der lithographirten Facsimiles Tab. II, No. 2 b. und Tab. IV, No. 1 a. und b., deren Originale beide mit denselben Lettern gedruckt sind.

2) Nirgends ist wohl länger das Pergament zu gewöhnlichen Briefen benutzt, als, nach Ausweisung der Archive, im Rathe zu Lübeck, bis in die Mitte des 16. Jahrhunderts. Noch heute wird in Meklenburg das Pergament aus Lübeck bezogen. In der ersten Hälfte des 16. Jahrunderts kam auch viel Papier aus Lübeck nach Meklenburg.

3) Mitgetheilt von v. Seelen Nachricht von der Buchdruckerei zu Lübeck, 1740, S. 49.

J. E. Horſam gelyck anderen Borgeren vnd Inwaneren, Wen Juwe Er. my gunnen wolden, de Bockdruckerie to bruken, darynne yck alleweghe nach Juwer Erſ. bade vnd vorbade my geborlick holden wolle. Szo my ock Je. Er. beſorgeden myt der begnadynge, dat de Boke vnde ſchrynfften, ſo yck drucken wurde, nycht nha gedrucket ſcholden werden van Jemandt yn J. E. ſtadt bynnen dem Jare dar negeſt folgende, Hyr vp bydde yck Juwer Erſamenheyt gunſtych andtworth, dat wyl yck ſtedes, wor ick kan vnd vormach, vordenen vmme hochgedachte Juwe Er. Gade yn ewycheydt beualen. Schreuen Roſtock altera Jacobi apostoli anno MDXIIII.

Juwer Erſamen Wyſheyde

gudwylliger

Ludewich Dietz.

Den Erſamen vnnd vorſychtigen wolwyſen Heren Borgermeſteren vnd Radtmannen der Stadt Lubeck, mynen gunſtigen leuen Heren, denſtlick.

„Daß er ſeiner Bitte gewährt worden", fügt v. Seelen hinzu, „iſt außer allen Zweifel. Wie bald er aber nach Lübeck „gezogen, kann ich eigentlich nicht ſagen. Gewiß iſt, daß er „ſchon 1531 hier geweſen, ſintemal in ſelbigem Jahre der „Anfang gemacht worden mit dem von ihm gedruckten herr„lichen Bibel-Werke." Es haben ſich über dieſen Umzug von L. Dietz, trotz aller Nachforſchungen, in den Archiven zu Schwerin, Roſtock und Lübeck keine Nachrichten finden wollen; es müſſen daher die ausgegangenen Drucke entſcheiden. In den Jahren 1525 und 1526 kommen mehrere Drucke von L. Dietz ohne Druckort vor; aus den Jahren 1526 bis 1533 erſcheinen nur undatirte oder aus Roſtock datirte Drucke; in dem ganzen Zeitraume von 1525 bis 1533 werden aber fortwährend viele Flugſchriften und Placate aus Dietzens Druckerei ausgegeben, welche ſich auf rein roſtockiſche oder meklenburgiſche Händel beziehen. Nur im J. 1533 erſcheinen Drucke von L. Dietz zu Lübeck.

Es iſt daher wahrſcheinlich, und wohl gewiß, daß L. Dietz ſeinen Wohnſitz nie von Roſtock verlegte, ſondern nur, um ausgebreitetern Verkehr zu gewinnen, auf kurze Zeit eine Filial-Anſtalt zu Lübeck für einige größere Werke,

als die Herausgabe der Bibel, etablirte, wie er es auch zu gleichem Zwecke für kurze Zeit in Kopenhagen that. Auch ist keine Spur vorhanden, daß er in seinem Leben je aufgehört haben sollte, rostocker Bürger und Einwohner zu sein.

Die Begeisterung für die Reformation und das Aufblühen der Universität Rostock gab ihm im Fortschritte allerdings mehr Beschäftigung und sein Ruf vermehrte seine Arbeit; dennoch mochte diese noch nicht ausreichen und daher folgte L. Dietz gerne einer Einladung des Königs Christian III. von Dänemark[1]), der ihn bald lieb gewann, um zu Kopenhagen eine dänische Bibel zu drucken, welche im J. 1550 erschien[2]). Er ging im J. 1548 nach Kopenhagen, wie er selbst in einer Nachschrift zu der zu Rostock im J. 1553 herausgegebenen niederdeutschen Bibel[3]) sagt: er habe mit dem Druck derselben schon im J. 1548 den Anfang gemacht, als er nach Kopenhagen gerufen sei; nachdem er hier das aufgetragene Werk vollendet, 3000 Bibeln gedruckt gehabt und Abschied und ehrliche Belohnung erhalten habe, sei er wieder (1550) nach Rostock zurückgegangen und habe sein angefangenes N. T. wieder zur Hand genommen und (Freitag nach Jubilate 1553) vollendet[4]).

---

1) Chyträus sagt a. a. O.:
„Edidit enim, tum alia vtilia scripta, quae doctrinam verae „pietatis et optimarum artium continent: tum vero primus „omnium biblica sacra, idiomate gentis Saxonicae et post„ea Danicae, splendidissimis typis et summa fide ac dili„gentia elaborauit. Ideoque et inclyto Regi Danorum „Christiano III, qui eum suo sumpto Hafniam ea de „causa euocauerat, non modo propter peritiam et industriam „in arte typographica, verum etiam propter integritatem morum „et pietatem veram et diligentiam ac fidem in omni officii „genere carissimus fuit".

2) Die dänische Bibel erschien im J. 1550 in Folio unter dem Titel:
„Biblia. At er den gantske hellige Scrifft, vaaet paa Danske. „Kobenhaffn, L. Dietz. 1550."
Kl. Fol., mit Holzschnitten (erste, höchst seltene dänische Bibel; vgl. Ebert, Nr. 2142):
„ex mandato b. Christiani III literis Ludouici Dietz „Hafniae translationis ex Lutheri versione Germ. factae au„toribus theologis in uniuersit. Hafn. D. Petro Palladio, D. „Olao Chrysostomo, D. Joanne Synningio et D. Joanne Macha„baeo. Haec editio solum exhibet textum scripturae tam apo„cryphae quam canonicae, cum indice marginali perpetuo, locis „quibusdam parallelis et iconibus rerum praecipuarum".
Vgl. Etwas, 1740, S. 567.

3) L. Dietz gab die Bibel dreimal heraus: 1) im J. 1533 zu Lübeck in niederdeutscher Sprache; 2) im J. 1548 bis 1553 das N. T. in niederdeutscher Sprache zu Rostock; 3) im J. 1550 in dänischer Sprache zu Kopenhagen: alle nach der lutherischen Uebersetzung.

4) Vgl. Masch a. a. O. S. 56 flgd.: „Wowol ick dit Nyge Testa-

Während der Zeit erſtarkte die Univerſität Roſtock zu einem europäiſchen Rufe und mußte immer mehr das Bedürfniß eines eignen Buchdruckers fühlen [1]). Ludwig Dietz zeigte ſich dagegen ſehr geneigt, wieder nach Kopenhagen zu gehen. Da richtete der Herzog Ulrich an ſeinen Bruder H. Johann Albrecht folgendes Schreiben:

„Vnſer freuntlich brüderlich dienſt vnd was wir „mher liebs vnd guts vermugen idertzeit zuuornn. „Hochgeborner furſt, freuntlicher lieber Bruder vnd „Gefatter. Wir kommen in glaubwirdige erffarung „vnd werden bericht, Welcher geſtalt vnſer Buch„drucker zu Roſtogk vnd lieber getrewer Ludo„wich Dietz gneigt vnd entſchloſſenn ſein ſolle, auff „der Kön. W. zu Dennemarcken ꝛc. vnſers freunt„lichen lieben hern Oheim vnd Schwagernn gnedigſte „beſchehene furderung vnd heiſchung, vnd weil „ehr zu Roſtock ein geringe narung vnd „vnderhalt, daſelbſt zu Roſtock auffzubrechenn, ſich „nach Coppenhagenn zu begeben vnd daſelbſt „hinfuro ſeiner Druckerey zu gebrauchen. „Vnd weil dan wir hie in vnſerm Furſtenthumb vnd „Landt ſunſt mith keinem buchdrucker ver„ſehen, vnd wir dennoch ſeiner oft vnd vielmalen „in vnſern fürfallend ſachenn hochbedürftig, one das „ehr aus vnſer vniverſitat zu Roſtock vbel zu entra„thenn: Demnach laſſenn wir vns gefallenn vnd ſehen „für gudt ahn, das E. L. neben vns mit Jhme „auf ein gewiſſe zimlich jerlich ſtipendium „vnd beſoldung, welchs ihme von den hebun„gen, ſo vnſer vniuerſitet von vnſerer

„mente am Jaar 48 des mimnerentals angefangen tho drückende, „— — So hebbe ick doch domals dat ſüluige nicht fullen „bringen können, dewyle Kön. Maj. tho Dennemarcken — — „bedacht und entſchlaten ys worden, eynen mercklyken Antall „Denſcher Biebelen in groter herrlicker Form — — in den „Druck uthgan tho latende. Vnde alſe nu ſolck Werck mith „der Hülpe Gades fullenbracht ys worden, — — ſo hebbe ick „nu myn hirthovören angefangene Nyge Teſtamente wedder„umme vor de Handt genamen". Vgl. Fortſetzung des Roſtocker Etwas 1747, S. 21 flgd.

1) Schon in den vierziger Jahren des 16. Jahrhunderts wünſchte die Univerſität Roſtock:

„dat de profeſſorn vnd der vniverſiteten lidtmate, ok de Queſtor, „Dekonomus, Notarius, Pedellen vnd eyn bockdrucker aller bor„gerlichen plichte frey ſyn".

„Cloſter güther jerlich vermacht, entrichtet werden „ſolte, auffs furderlichſte hetten handlen laſſenn, Wie „wir auch zu der behueff vnd mit Ihme daruff „handlen zu laſſenn, die vnſern ſchon vorordent haben, „vnd E. L. zum allerfurderligſten die Ihren auch „verordenen vnd abfertigenn müſſen, darmit ehr ſich „ethwas beſſer zu Roſtogk vntherhaltenn, in vnſer „vniuerſitet vnd fürſtenthumb pleibenn vnd wir ſeiner „vnſer notturft nach zu gebrauchenn habenn mugen. „Weil ehr auch für vnſere Landtgerichtsord„nung zu truckenn vnd zu uorfertigen ein laſt „rogken bittet, ſein wir geneigt, ime ein halb „laſt für vnſern theil zuſtellen vnd entrichtenn zu „laſſenn, vnd werden E. L. ihme auch für Ihre theil „die ander halbe laſt zum fürderlichſtenn vorreichenn „vnd zuſtellen laſſen. Vnd was E. L. dieſes alles „gneigt, bitten wir E. L. vnuortzüglich zuuorläſſig „ſchrifftlich antwurt. Sein E. L. bruderliche freunt„liche dienſte zu ertzeigenn willig. Datum Güſtrow „den V Februarii, Anno ꝛc. LVIII.

Vonn gots gnaden Ulrich,
Hertzog zu Meckelnburgk ꝛc.

Dem hochgebornen Fürſtenn,
Hernn Johans Albrechten, Hertzogenn
zu Meckelnburgk ꝛc., Vnſerm freunt-
lichen liebenn Brudernn vnd Ge-
fatternn.

(L. S.)

In Folge dieſes Schreibens ward denn auch Ludwig Dietz zum (erſten) Univerſitäts-Buchdrucker [1]) mit folgender Beſtallung am 25. April 1558 angenommen:

---

1) Der Univerſitäts-Buchdrucker hatte ſeit der Beſtellung des L. Dietz freie Behauſung. In einem alten Verzeichniſſe der liegenden Gründe der Univerſitat, ungefähr von 1560, heißt es:

„Proxime collegium versus plateam Creplinensem „domus typographi. Haec cum uno cellario anteriore ipsi „libere inhabitanda ab academia concessa est. Alteram cella„rium versus plateam elocatur quotannis ipsi“.

Im J. 1599 wird geſagt, es ſei: „des Typographi Stephani Myliandri „Behauſung bey der Freyheit, deren derſelbe bißhero noch genoßen, billig „zu laßen“. Das Haus war das erſte Haus links in der Kröpelíner Straße. In dem roſtocker Stadtbuche aus dem 16. Jahrhundert heißt es:

„Angulus nach der Kropelinſchen Straße“.
„Eine Giebelbude nach dem Hopfenmarkede werts recht neghst dem „Collegio.“

„Von gots genadenn wir Johans Albrecht vnnd „Vlrich gebrüdere hertzogenn zu Meckelnnburg ꝛc. „Bekennen in vnnd mit diſſem vnſernn offenenn „brieue, daß wir denn erſamen vnnſerm lieben ge„treuwenn Ludwigenn Dietzenn für vnnſern „Buchdrucker in vnnſerer Vniuerſitet vnnſer „Stadt Roſtog die Zeit ſeines Lebens be„ſtellt vnnd angenommen, wie wir inen dan dauor „hiermit auch wiſſenthlich beſtalt vnnd angenommenn „habenn wollen, alſo beſcheidentlich das er die Zeit „ſeins lebens bei der vniuerſitet pleibenn ſoll vnnd „will. Dagegenn wollen wir imhe jerlichs dreiſſig „guldenn muntz vnnſer Lanndeswehrunng durch „vnnſernn verordenten Oeconomum vnnſerer Vni„uerſitet zu Roſtog vonn den nutzungen, „einkunfftenn vnd hebungenn, darmit wir „neulich gemelte vnſere Vniuerſitet dotirt vnd zuge„eignet, entrichten vnnd betzalenn laſſenn, vnd was „ehr vns druckenn wirt, wollenn wir ihme innſunder„heit darfur nach pilligkeit die gebür erleggen. Doch „ſoll ehr ohnn vnſer darzu verordenten vor„wiſſenn vnd beliebung nichts druckenn, „worauf ehr widerumb einen reuers vnnß „geben vnnd zuſtellenn, ſollich vnnd vngeuerlich. „Des zu Vrkund habenn wir vnſer fürſtlich pitzſchafft „hierneunter truckenn vnnd gebenn laſſenn zu Sterne„berg den 25. Aprilis nach Chriſti vnſers liebenn „Hern vnnd ſelichmachers geburt weniger zall im „acht vnnd funfzigſtenn Jhare".

Am 10. April 1559 verpflichtete ſich L. Dietz in einem eigenen Reverſe [1]), ſeiner Beſtallung nachzukommen und der Univerſitäts-Cenſur ſich zu unterwerfen:

„Ich Ludwig Dietz, Buchdruecker zu Roſtock, „bekenne mit dieſer Handtſchriefft für Jedermenniglich, „Alsdan die Durchleuchtigenn Hochgebornnenn Für„ſtenn vnnd Herrnn Johans Albrecht vnnd Hern „Vlrich Gebrüdere Hertzogenn zu Mecklennburgk Mich

„Darnehgſt eine Bude in der Kropelinſchen Straſſe, ſo jetzo der „UniverſitetBuchdrucker bewohnet."
Hierauf ſind als Beſitzer eingetragen: Dr. Jacobus Hein. Dr. Jacobus Bording, als Erbe M. Arnoldi Burenii. (Auf gütige Erlaubniß des Hrn. Cämmerei-Secretairs Päpcke zu Roſtock excerpirt.)

1) Gedruckt in der Fortſetzung des Etwas, 1747, S. 20.

„inn Irer F. G. Stadt Roſtock für ein Buchdruecker „beſtellet vnnd anghenommen, ferners Inhalts Irer „F. G. beſiegeltenn Beſtallung. Daß ich dagegenn „Hochgenante Irer F. G. Beſtallung vnderthanig angenhommen, gelobe vnnd vorſpreche „hiemit vnd Inn Krafft dieſes Briefſs, alle dem Jenigenn, was Inn der Beſtallung ausgedruckt, die „Zeit meines Lebens getreuelich nachzukommen, vnnd „one Wiſſen vnd Willen Irer F. G. verordentenn Profeſſoren alhier nichts druecken „zu laſſenn. Alles getreulich vnnd ohne Gefahr. „Zu Vrkundt hab ich dieſenn Reverſall mit meinem „Pitzſchafft bekrefftiget. Actum Roſtock den 10ten „Aprilis Anno ꝛc. LIX".

(L. S.)

Ludwig Dietz ſtarb am 1. September 1559 [1]) nach einer mehr als funfzigjährigen Wirkſamkeit und hinterließ den Ruhm eines geſchickten und erfahrnen, unternehmenden und thätigen, braven und frommen Mannes, zu deſſen Vertrauen ſich Fürſten und Gelehrte erſten Ranges Glück wünſchten und von deſſen Wirkſamkeit nicht nur die gefeierte Univerſität Roſtock, ſondern auch Holſtein, Lübeck, Meklenburg und Pommern unmittelbar, und ganz Niederdeutſchland, ja Dänemark und Norwegen die ſchönſten Früchte genoß [2]).

Der Druck von L. Dietz befriedigt alle gerechten, ſelbſt hohe Anforderungen. Sein Satz iſt rein, feſt und correct. Seine Lettern ſind geſchmackvoll und ſchreiten raſch mit den Anforderungen der Zeit zum beſſern fort, ſo daß ſie ſchon in den dreißiger Jahren des ſechszehnten Jahrhunderts die neuere

---

1) Chyträus a. a. O. ſagt:
„Hic Ludovicus anno 1559 die 1 Septemb. obiit".

2) Derſelbe ſagt a. a. O. von ihm:
„cuius officina, elegantibus et variis typorum generibus instructa, „et nos in hac Academia quotidie fruimur, et omnes ecclesiae „in tota Saxonia et amplissimis Daniae ac Norwegiae regnis, „magno cum verae pietatis et doctrinae fructu et gratitudine „ipsius laboribus et industria debita vtuntur".
Eben ſo ſagt von Seelen in Stromat. Lutheran. p. 626:
„Macta hac tua virtute, Dietzi, et celebriores inter typographas „locum occupa, qui honorificus merito aestimandus. Efferant „se aliae vrbes typographis magnam famam adeptis; non inui„demus iis partam inde celebritatem. Sed gratulamur tamen „simul Lubecae Dietzium, cum optimis et artis imprimendi „peritissimis conferendam".
Nach dem Tode von Ludw. Dietz wies es ſich recht aus, wie groß der Mann geweſen war. Nach ihm hat Roſtock nie einen ſolchen Buchdrucker wieder gehabt.

Zeit bezeichnen und noch jetzt jedem Buchdrucker Ehre machen würden. Er besaß hinter einander viele Arten deutscher Lettern und schöne gothische (Tab. IV, Nr. 3) Missaltypen; lateinische Lettern schaffte er auch bald an; griechische Typen[1]) fehlten ihm jedoch noch im J. 1540, er versprach sie aber bald anzuschaffen. Vorzüglich lobenswerth ist die Anschaffung der trefflichsten Holzschnitte[2]) zur Ausschmückung seiner Werke; diese Holzschnitte zeigen den reinsten, ältern deutschen Styl und verdienen ein sorgfältiges Studium: weder vor, noch nach Dietz sind so gute Holzschnitte in Meklenburg gebraucht. Seine beiden ältesten Druckerzeichen sind auf Tab. IV, Nr. 1 b. und 4 im Facsimile wiedergegeben.

2.

Drucke von Ludwig Dietz.

1515.

1) Der sele rychtestych.

Die ganze Titelseite nimmt ein Holzschnitt, darstellend Christum am Kreuze, rechts von demselben Maria mit einem großen Schwerte in der Brust, links Johannes mit einem Buche in den Armen, ein. Zu den Füßen des Kreuzes steht das Zeichen des Holzschneiders: ein M, durch dessen obern Theil sich quer durch ein S legt; dies Zeichen (Tab. IV, Nr. 2.) gehört wahrscheinlich dem Holzschneider Marschalks, welcher Melchior hieß (vgl. oben bei Marschalk). Ueber dem Holzschnitt steht der Titel des Buches:

Der sele rychtestych

mit Missallettern (Tab. IV, Nr. 1 a.). Auf der Rückseite des Titels steht eine kurze Betrachtung über die Nothwendigkeit der Abfassung des Buches (dorch eynen jnnigen geystliken man, des name gade almechtigen bekant). Der Text beginnt mit der Ueberschrift:

Van deme leuende
vnde lydende vnszes leuen heren,

---

1) Der Universitäts-Buchdrucker Jacob Lucius sollte im J. 1568 sein Privilegium nicht eher haben, als bis er sich griechische und hebräische Lettern angeschafft haben würde. Vgl. Etwas 1748, S. 824. Er druckte jedoch schon im J. 1567 griechisch.

2) Nach der großen Menge der Holzschnitte zu urtheilen, die L. Dietz anwandte, hielt er sich selbst einen Holzschneider. Im J. 1515 hat sein Holzschneider das Monogramm M. S. (vgl. Nr. 1.), im J. 1522 das Monogramm P. b. (vgl. Nr. 28 b.). Von dem letztern Holzschneider stammen die vielen vortrefflichen Holzstöcke in den Werken aus Dietzens Officin.

die erſte Zeile mit Miſſallettern. Der Text ſelbſt beginnt mit einem großen M in Holzſchnitt, ganz im Geſchmack der marſchalkſchen Holzſchnitte. Die Rückſeite des Bl. G III wird ganz von einem Holzſchnitte mit einem halben Crucifixe in Holzſchnitt gefüllt; auf der folgenden Seite und auf der Seite G VI findet ſich ein großes O in Holzſchnitt. Am Ende des Bogens L, mit welchem der Hauptinhalt des Buches ſchließt, ſteht ein Holzſchnitt mit der Eliſabeth, der Maria und dem Chriſtkinde. Der Bogen M mit einem Anhange beginnt nach einer Ueberſchrift mit einem Holzſchnitte mit dem Buchſtaben V, in deſſen Oeffnung ein, von einem Pfeile durchbohrtes Herz ſteht (Vulnerasti cor meum mea sponsa).

Am Ende ſteht (Tab. IV, Nr. 1 b.):

Ghedrücket vnde fulleendet Dorch Lodewicū Dyetz yn der ſtat Rozſtöck. des myddewekens na dem Sondage Exaudi. jn deme jare vnſes here Chryſti gebört Veffteynhundert Dar na jn deme veffteynden jare.

Alle tho der ere gades.

Darunter ſteht das Druckerzeichen im Holzſchnitte (Tab. IV, Nr. 1 b.): ein Kreis mit einer Querſtange, auf der eine Perpendikulairſtange ſteht, die über dem Kreiſe hervorragt und einen ſechsſtrahligen Stern trägt, in deſſen Winkeln die Buchſtaben: R|O|S|T|O|K ſtehen; um die Perpendikulairſtange fliegt ein Band mit den Worten: τελος id est FINIS; auf der Querſtange im Kreiſe ſtehen die Buchſtaben L. D.

In gr. 8., ohne Cuſt. und Sz., mit Sign. A—O, jeder Bogen von 6 Bl. Das Waſſerzeichen des Papiers iſt eine Hand.

Ein Exemplar auf der Univerſitätsbibliothek zu Roſtock, dem ein Exemplar Van der navolghinge Jheſu criſti angebunden iſt; ein zweites Exemplar auf der Bibliothek zu Wolfenbüttel.

1516.

2) Meklenburgiſche Polizei-Ordnung

mit dem Titel:

Ordeninge Statuta vnnd ſettunge, dorch de dorchluchtigen hochgebornen Förſten vnd hern, hern Hinrichen vnd hern Albrechten gebröder, Herthogen tho Meklnborch, Förſten tho Wenden, Greuen tho Swerin, Rozſtock vnd Stargardt der

lande heren. In genanten erer Förſtlicken gnaden Förſtendome, Landen, Steden vnnd Gebeden, dem gemenen nutthe thom beſten. Im yar na Chriſti vnſes Hern gebordt Vefftheinhundert vñ Sößtheine. Publiciert, vorkundet, vorgenamen, vpgericht, vnnd veſtlicken gebaden tho holden.

in Fol., im Ganzen 6 Bogen, in 3 Lagen mit Sign. A und B, ohne Seitenzahlen und Cuſtoden. Das erſte Blatt iſt zum Titel benutzt, das letzte Blatt iſt leer. Die erſte Seite des zweiten Blattes enthält unter dem Titel

Vorrede

das Publications-Patent der Herzoge Heinrich und Albrecht. Dieſes Patent und die Ordnung ſelbſt beginnen mit zwei ſehr ſchön in Holz geſchnittenen großen Initialen. Die Ueberſchriften der einzelnen Capitel ſind in der erſten Zeile mit Miſſallettern gedruckt. Am Ende ſteht ein

Beſluth

mit einer Ermahnung zur Haltung der Ordnung, und das Ganze ſchließt mit den Worten:

Vorkündyget vnd mit genanter Förſten eins hyr vpgedrückten Ingeſegel tho orkunde beſegelt, am dage

Im yare Chriſti vnſes Heren gebordt alſe bauen gemelt ys.

Die Lettern ſind diejenigen, mit denen die Bambergenſis vom J. 1510 von H. Barkhuſen gedruckt iſt und die an L. Dietz übergingen.

Das einzige bisher bekannte Exemplar dieſer Conſtitution wird im Großherz. Archive zu Schwerin aufbewahrt. Jedoch findet ſich auch auf der Univerſitäts-Bibliothek zu Roſtock ein zweites Exemplar. Im J. 1542 ward dieſe Ordnung, verbeſſert und revidirt, bei L. Dietz wieder aufgelegt.

3a) Programm über die Feier des kirchlichen Jubelfeſtes im J. 1516.

Eine Seite in Fol. Die Einleitung lautet:

Cum ſacratiſſime indulgentie In dominica paſſione precipue fundentur, roborentur et confirmentur: non indignum putaui: Anno fructuoſiſſimū ad veriorē remiſſionē culpe et pene conſequēdam: In

visitatione Septē Ecclesiarū Rome, aut totidē altariorū: passionē dominicā conteplando perstringere in quinariū: quo ad singulas Ecclesias et in singulis locis quinqz Paster noster et Aue maria Christo passo deuotissime persoluere.

Dann folgt in 7 Abschnitten nach den 7 Kirchen die Aufzählung der Leiden Christi (in lateinischer Sprache). Am Ende steht mit kleinern Lettern:

Hec de dnica passione Per Uenerabilē et eximiū virū dnm et magrm Bertoldū Moller Sacre Theologie doctorē, ac Ecclesie Collegiate Sancti Jacobi Rostochien Decanū, necnon dictarum Sacrarum Indulgentiarū Commissariū ꝛc. sunt Septē Ecclesiis sincere accomodata: pro deuotis oratoribz: sine piudicio exquisitioris conteplationis in gloria Christi A cui⁶ natali Anno Sexto decimo supra millequingentos Annus Jubileus est Rostochii celebratus In dicta Ecclesia Collegiata Sancti Jacobi.

Mit den deutschen Lettern H. Barckhusens, mit denen der Donat von 1505 gedruckt ist. — Ein Exemplar auf der Universitätsbibliothek zu Rostock.

3b) Ein Butterbrief für das St. Johanniskloster zu Rostock von dem Legaten Arcimbold vom 17. Oct. 1516 wird in derselben Druckerei gedruckt sein. Vgl. Etwas 1739, S. 256 flgd. und 1738, S. 730 flgd. Aus der Arcimboldschen Zeit existiren übrigens noch mehrere gedruckte Indulgenzbriefe.

1517.

4) Uan Reyneken dem vosse vnde dessulsten mennichuoldygher lyst myt anghehengedem sedelikem synne vnde veler guden lere Eyn höuesch kortwylich lesent.

„Darunter steht ein Holzschnitt, der zwei Fuchshöhlen „vorstellt, in deren einer ein Fuchs lauert; nach der andern „aber trägt ein Fuchs einen gefangenen Hahn, den er beim „Halse gefaßt hat.“ Weiter enthält das Titelblatt nichts.

Am Ende:

Impressum Rostochy. Anno M. CCCCC. XVII.

in kl. 4, mit Holzschn., 170 Bl. (das letzte weiß), mit 28 Zeilen und der untermischten, bald kleinen, bald großen Sign. A—T, ohne Seitenzahlen. Die Sign. z—D fehlt. Auch Custoden sind nicht vorhanden. Von Interpunctionszeichen ist der Punct das gewöhnliche; Komma und Kolon sind sehr selten. Druckerzeichen fehlen. Die Holzschnitte sind von der Ausgabe von 1549 (oder dann vielmehr: von allen folgenden rostocker Ausgaben) verschieden. Der Drucker hat sich nicht genannt. Das einzige bekannte Exemplar ist auf der königl. Bibliothek zu Dresden. Vgl. Ebert Nr. 18835 und Flögel's Gesch. der kom. Litt. III, S. 53.

Ueber Verfasser, Drucker und Ausgaben des Reineke Voß sind bekanntlich zahllose Untersuchungen angestellt und Vermuthungen aufgestellt, und dennoch hat bis heute keine Forschung zu dem ersehnten Ziele geführt. Auch hier werden die Fragen nicht gelöset werden können; es soll hier jedoch in Beziehung auf die ältesten Ausgaben gegeben werden, was nach den neuesten Forschungen als sicher anzunehmen ist.

Die erste Ausgabe des niederdeutschen Reineke de Voss ist im J. 1498 zu Lübeck von dem unbekannten Buchdrucker gedruckt; das einzige bekannte Exemplar dieser Ausgabe ist auf der Bibliothek zu Wolfenbüttel. Man vgl. Panzer's Annalen; Ebert's bibliograph. Lexicon Nr. 18834; J. Grimm's Reinhart Fuchs, 1834, S. CLXXVII flgd.; Deecke's Nachrichten von den im 15. Jahrh. zu Lübeck gedruckten niedersächs. Büchern, 1834, S. 24.

Dieser lübecker Ausgabe soll im J. 1515 die erste rostocker gefolgt sein, nach Flögel's Geschichte der komischen Litteratur III, S. 53, Spangenberg's vaterländ. Archiv, Lüneburg 1825, B. 5, S. 87 und Scheller's Sass. Bücherkunde, S. 140. Diese Ausgabe ist jedoch ungewiß, da sie nirgends existirt.

Sicher ist jedoch die rostocker Ausgabe von 1517 in dem einzigen Exemplare zu Dresden, da Ebert und Grimm sie gesehen, studirt und beschrieben haben[1]). Diese Ausgabe ist mit der lübecker Ausgabe, welche von Deecke aus eigener Anschauung a. a. O. beschrieben ist, nach Grimm „in der Hauptsache gleich"; beide „enthalten dieselben Vorreden, dieselbe (katholische) Prosa zwischen den einzelnen Capiteln; nur

1) Ich besitze zum Zweck dieser Beschreibung eine Vergleichung des Herrn Prinzen-Instructors Kliefoth, gegenwärtig zu Dresden, welche mit Ebert's und Grimm's Angaben übereinstimmt und dieselben in manchen Dingen ergänzt.

der schwörende Löwe (in Holzschnitt) und die darunter gesetzten Worte" (auf Bl. 6a. vor dem Texte, nach Deecke) „mangeln der Ausgabe von 1517." Heinrich von Alkmar's Name steht auch noch in der ersten Vorrede dieser Ausgabe; die Holzschnitte der Ausgabe von 1517 sind neu gezeichnet und besser, als die in der Ausgabe von 1498.

Der Drucker der Ausgabe von 1517 hat sich nicht genannt. Die folgenden bekannten rostocker Ausgaben sind von L. Dietz besorgt; diese unterscheiden sich von den Ausgaben von 1498 und 1517 dadurch, daß „jene alte katholische Prosa zwischen den Capiteln weggeworfen und dafür eine viel weitläuftigere, mehr protestantische Glosse eingeschoben ist, worin es von Anführungen aus beliebten Büchern jener Zeit: dem Renner, Narrenschif, Frigedank, Agricola, Schwarzenberg, Morsheim, Schweizer, Memorial der döget, u. a. m. wimmelt"[1] (vgl. Grimm).

Es ist die Frage, wer der Herausgeber und Drucker der hier zur Frage stehenden Ausgabe von 1517 sei. Wahrscheinlich ist es, daß L. Dietz sie gedruckt habe, da derselbe zu der Zeit ähnliche Werke druckte, wie 1519 das Schiff von Narragonien; aber es ist auch nicht unmöglich, daß noch Hermann Barckhusen (vgl. oben) Einfluß auf die Herausgabe hatte, der nach seinem eigenhändigen Briefe eine alte Ausgabe in Verlag hatte; ja der vielbesprochene, unbekannte lübecker Buchdrucker könnte Hermann Barckhusen sein, der dann von Lübeck nach Rostock gezogen sein müßte. Aufklärungen werden nur zu hoffen sein, wenn Drucke dieses lübecker Druckers und des jetzt sicher ermittelten rostocker Druckers H. Barckhusen (namentlich seine Ausgabe der Bambergensis) mit dem dresdner Exemplare des Reineke verglichen und über beide Personen gründliche Forschungen in den lübecker und rostocker Archiven angestellt werden. — Im J. 1517 war jedoch Barckhusens Druckerei schon an L. Dietz übergegangen; nach angestellten, sichern Vergleichungen[2] ist auch der Reineke weder bei den

1) Diese neue Glosse ist mit einer seltenen Freimüthigkeit geschrieben und verdient oft wegen ihrer treffenden Beobachtungen gewiß eine dauernde Anerkennung; diese Glosse hat zu der Verbreitung des Gedichts im 16. Jahrh. gewiß nicht wenig beigetragen. Grimm scheint sie nicht recht loben zu wollen. — Bei neuen Ausgaben des Gedichtes sollte man beide Glossen, die alte lübecker, katholische und die neue rostocker, protestantische, mit abdrucken lassen.

2) Durch den Herrn Prinzen-Instructor Kliefoth. Derselbe berichtet auch: „Ich kann die Schönheit des Druckes nicht genug rühmen. Auch mit der „Correctheit geht es schon; im ersten Buche ist der Druck sehr correct und „im vierten wieder, weniger schon im zweiten und allerdings erstaunlich „fehlervoll im dritten."

Michaelisbrüdern, noch bei Nic. Marſchalk gedruckt; da auch die Lettern der Ausgabe von 1517 ganz denſelben Charakter der ältern Drucke von L. Dietz haben, ſo bleibt nichts weiter übrig, als anzunehmen, daß dieſer die Herausgabe beſorgt habe.

Auf die roſtocker Ausgabe von 1517 folgten die roſtocker Ausgaben von Ludwig Dietz aus den Jahren 1522 (wenn auch dieſe überall vorhanden iſt), 1539, 1543 (zweifelhaft), 1548, 1549 und 1553, „alle in 4, alle 272 Bl. ſtark und „mit denſelben Holzſchnitten, aber doch iſt die von 1548 ein „neuer, obgleich Blatt für Blatt einſtimmender, im Einzelnen „abweichender Druck; die drei letztgenannten ſcheinen derſelbe: „oft ſteht in den Exemplaren die ältere Jahrszahl auf dem „Titel, die neuere am Schluß.“ Vgl. Grimm a. a. O.

1518.

5) Eine Lotterie-Ankündigung.

Van deme potte des geluckes vnde den klenodien to Rozſtock ingeſettet. Eine klare vnderrichtinge vor de ihenne, de ſodans vnde dergeliken nicht eer geſeen hebben.

Kunth vnde wytlick ſy — —, dat de beſcheden Eler Lange borger vnde inwoner to Rozſtock, mit vorlove vnde fulbord des Erſamen Rades darſulues, vor eyne hoviſche kortwile eynen pott effte tunnen — — to gewinſt vnde eventüre angerichtet hefft ꝛc. ꝛc. — — — So wert men yn duſſem ſchirſt komenden pinxtmarkede to Rozſtock eyne ſtellaſie effte geruſte vpp den market buwende — — — tom lengeſten des fridages na des hilge lychams daghe. — — — — Unde wy Borgermeiſtere unde Rademanne der Stadt Roſtock bekennen — — — De gegeuen vnde ſchreuen ys nah vnſes Heren gebort veffteynhudert dar na yn dem achteynden jare des myddewekens na unſer leuen frouwen dage kruthwygginge genant.

Eine Folioſeite in Querfolio. Ein Exemplar auf der Bibliothek der Marienkirche zu Roſtock in Opera Hieronymi vorne eingebunden. Aus der Druckerei des Ludw. Dietz. — Hinter denſelben Band iſt angebunden ein großer Holzſchnitt in Queerfolio zum Ankleben an die Ankündigung, mit eingedruckten Beſchreibungen. Dieſer gute Holzſchnitt enthält die Darſtellung der Lotterie: im obern Theile auf einem Tiſche zwei Urnen für die Looſe und hinter denſelben ein aufgeputzter Mann, der die Looſe wirft, daneben Geſchworne, Schreiber, Muſiker u. ſ. w. Unter dieſem Bilde ſind in drei Reihen die 24 werthvollen Sachen, die verſpielt werden ſollen, unter denen mehrere Becher (unter den Benennungen ſtoep,

kop, schouwer voet u. s. w.), in kleinern Holzschnitten abgebildet.

1518 (8).

6) Ein Crucifix für die Carthäuser zu Marienehe bei Rostock.

Ein Holzschnitt auf einem Blatte in Queerfolio: in der Mitte ein Crucifix; über dem Crucifixe steht:

M. IOANNES CRVSE.

Darunter steht (heraldisch):

rechts:

I C IAMBICVM TRIMETRVM PRO SANCTO BRVNONE etc.

links:

I C SIMILE CARMEN PRO SANCTO HVGONE etc.

Neben dem Crucifixe sind zwei Heilige knieend dargestellt mit den Unterschriften:

rechts:	links:
SANCTVS	SANCTVS
Bruno Patriarcha	Hugo Carthusian⁹
Ordinis Carthusien.	Episcop⁹ Lincolnie.

Unten in der Mitte steht:

I C AD CRVCIFIXVM.

Ganz unten steht:

ROSTOCHII EX AEDIBVS LVDOVICI DIETZ.

Dieses Blatt ist in Opera Hieronymi Tom. VII auf der Bibliothek der Marienkirche vorne eingeheftet; das Buch gehörte früher dem Karthäuser-Kloster Marienehe (lex Mariae) bei Rostock, der Holzschnitt ist also wohl besonders für dieses Kloster zur Zeit des ungetrübten Katholicismus gemacht, und dürfte um so mehr in die ersten Zeiten der Druckerei von L. Dietz fallen, da er noch mit den Lettern der Bambergensis bedruckt ist.

Vgl. Etwas, 1740, S. 582.

1518.

7) Donati grammatici disertissimi: quem et ipse Laurentius plurimum cōmendat. editio prima in originatiuam loquendi. scribendiqz scientiā pro eruditiōe puerorū.

Dieser Titel unter Randleisten in Holzschnitt; darunter ein Holzschnitt, einen Schullehrer, mit Buch und Ruthe auf dem

Katheder sitzend, darstellend, und vor ihm fünf lernende Knaben. Auf der Rückseite des Titelblattes in Randleisten eine allgemeine Vorrede:

Ad studiosum lectorem.

in kleinen Lettern.

Der Text dieses ersten Buches des Donat auf 35 Blättern von starkem Papier in 4 ist ganz mit den neuen Dietzschen Missaltypen (Tab. IV, Nr. 3) gedruckt. Der Text beginnt mit einem guten Holzschnitt: einem großen P (partes orationis etc.), in dessen Rundung die Geburt (Partus) Christi dargestellt ist. Außerdem hat der Text noch 4 Initialen von geringerer Dimension in Holzschnitt.

Am Ende steht (Tab. IV, Nr. 3):

Ex officina litteraria Ludouici Dietz Anno post natum Christum supra Mille quingentos decimo-octauo Rostochii.

Ohne Cust. und Sz., mit Sign. A bis J, 9 Lagen, jede von 4 Bl.

Ein Exemplar im Besitze des Vereins für meklenburgische Geschichte ꝛc. durch Geschenk des Hrn. Dr. Deecke zu Lübeck (September 1838).

(1518?.)

8) Missale eccleſie Suerinenſis,

in gr. Fol., in gespaltenen Columnen und mit den Missallettern, mit denen der Donat von 1518 gedruckt ist, mit Foliobezeichnung.

Dieser Druck ist bisher nicht bekannt gewesen und um so merkwürdiger, als er nicht bei den Michaelisbrüdern, welche den Missaldruck vorzüglich trieben, ausgeführt ist. Durch einen großen Glücksfall habe ich auf der Bibliothek der Marienkirche zu Rostock das erste Blatt entdeckt, welches in Hieronymi Opera omnia T. VII von 1516 hinten eingeklebt war. Dieses Blatt hat den Columnentitel:

Dn̄ica prima aduentus. Folium I.

und beginnt mit folgendem Titel im Anfange des Satzes:

Incipit missale ſ'm chorū alme eccleſie Suerinen̄.
Dn̄ica prima ī aduētu dn̄i.

Links hinab steht eine Randleiste mit trefflichen Arabesken, welche oben beim Buchstaben D mit einem größern Holzschnitt beginnen: König David, neben welchem die Harfe liegt, vor Gott Vater knieend, der aus den Wolken sieht.

In denſelben Band von Hieronymi Opera iſt vorne eingeklebt von demſelben Miſſale:

§. Canon. Fol. C.

Te igitur clementiſſime pater etc.

mit den größten Miſſaltypen, mit denſelben Holzſchnitten links am Rande, welche auf Fol. I. ſtehen; der Anfangsbuchſtabe T dieſer Seite ſteht in einem ſchönen, großen Holzſchnitte mit einem Crucifix, in welchem das T zum Kreuze benutzt iſt.

Die Lettern und der Satz ſind vortrefflich. Dieſer Druck iſt nach den eigenthümlichen Holzſchnitten und Lettern ohne allen Zweifel von Ludwig Dietz; mit dieſen Miſſallettern (Tab. IV, Nr. 3) iſt auch der Donat von 1518 ganz gedruckt. Bruchſtücke dieſes Miſſals kommen in alten Bücherdeckeln und Actenmänteln öfter vor; jedoch iſt bis jetzt kein vollſtändiges Exemplar bekannt geworden.

1518.

9) §. Dat boek der Wundenartzſtedye. yn latin geheten Cirurgia.

Unter dieſem Titel ein Holzſchnitt mit einer menſchlichen Figur, an welcher die verſchiedenen Krankheiten, Gefahren und Wunden durch offene Wunden und dahin nach verſchiedenen Theilen hin gerichtete Waffen und Thiere dargeſtellt ſind, wie durch die Figur eines Krebſes in der Bruſt, eines Pfeils in der Wade u. ſ. w.

In 8 oder kl. Fol., jeden Bogen zu 4 Blättern, mit Bezeichnung der Folien, CXCVI Fol. enthaltend, und 6 Bl. Titel und Einleitung, ohne Cuſtoden, mit Sign. A bis Z, Aa bis Zz, a bis c.

Die 6 Blätter Einleitung, mit A ſignirt, enthalten auf der dritten und vierten Seite

§. De uotrede.

Hierin giebt ſich auch der Verfaſſer zu erkennen, wenn es heißt S. 2:

O gy yungen angânden Meyſtere vñ Knechte d' ſcherer vñ wuntartzſtē, nemet war vñ merket mit flyte vp dit kleene boek dat dy Hieronimus Brunswyk, bôrdich vā Straſſeborch, mit flite vñ ernſt toſamende brocht heft van vele gelerede vñ gude meyſterē.

Hierauf bezieht ſich auch der Anfang der Vorrede:

Gode dem almechtygen to loue, to ere d' hilgeſte jukfrouwen Marien der moder vnſes here Jeſu chriſti vnd allem hemelſche heer. Ock tor ere vn wolgefal minen here d' loſliken Stat Straſſeborch.

Die Vorrede ſchließt mit den Worten:

Un yck hebbe dyt boek gedeelet yn ſöuen Tractate. Un yſlick Tractat ſyne ſundere capittele, vn de thal vp wat blade du yſlick vynden machſt.

Dann folgt das

Regiſter deſſes bokes,

welches mit einigen Verſen ſchließt, unter denen auch folgende:

Velen wuntartzſten, junk, olt, to nütte vorwar
Na Chriſtus ghebort veffteyn hundert achteyn jar.

Die Columnen und Anfänge der Capitel haben Ueberſchriften mit großen Miſſallettern; die erſten Buchſtaben der Bücher ſind große verzierte Buchſtaben in Holzſchnitten. Abbreviaturen kommen noch häufig vor; zur Interpunction dienen Punct und ein Queerſtrich. Auch im Texte kommen Holzſchnitte vor, wie Fol. XIX eine Kammer vorſtellt, in welcher die chirurgiſchen Inſtrumente aufgeſtellt, auf Fol. XXIII und XXIIII mehrere Holzſchnitte mit Inſtrumenten in den Text gedruckt ſind.

Am Ende iſt das Druckerzeichen in länglichem Holzſchnitt (Tab. IV, Nr. 1 b) ein Kreis mit Queerſtange, welche eine perpendikulaire Stange trägt, auf welcher oben ein Andreaskreuz angebracht iſt, welches mit der Stange einen ſechsſtrahligen Stern bildet, in deſſen 6 Winkeln das Wort |R|O|S|T|O|K| ſteht; in dem Kreiſe ſteht L. D.

Zu beiden Seiten dieſes Holzſchnittes iſt mit Miſſallettern gedruckt:

§. Hir en diget ſick dat boek der Cirurgy. Gedrucket to Roſtock dorch Ludouicum ghenteynden

Dietz na criſti unſes herē ghebort. M.CCCCC. unde yn dez. XVIIII yare. vp den na dach Aprilis.

Ein Exemplar auf der Regierungs-Bibliothek zu Schwerin. Der Verfaſſer, Hieronimus Brunswick, iſt wahrſcheinlich ein Braunſchweiger, ſicher ein Niederdeutſcher. Vermuthlich iſt dieſes Buch durch Vermittelung des Profeſſors und fürſtlichen Leibarztes Dr. Rembertus Giltzheim zu Roſtock (vgl. Jahrb. III, S. 64—66), eines Braunſchweigers, gedruckt, welcher im J. 1519 ebenfalls bei L. Dietz Liber collectionum Aphorismorum Hypocratis herausgab. — Schon im J. 1497 gab Hi. Brunſchwig zu Straßburg ein Buch heraus: Von dem chirurgicus; vgl. Ebert; und im Beſitze des wailand Geh. Medicinalraths Dr. von Hieronymi zu Neuſtrelitz war:

„Brunſchwick, J., de arte deſtillandi decompoſit. „Das Buech der waren Kunſt etc. Straßburg, „1512".

Vgl. Auctions-Katalog vom 11. Junius 1838, I, S. 44.

1519.

10) Liber collectionum Aphorismorum Hypocratis de unaquaque egritudine, a capite usque ad volam pedis pertractans, in curatione atque prognosi, hoc est prescientia futurorum, que medicos non minores quodammodo prophetis recte curando exquisiteque previsa aliquamdiu proclamavit, omnium inter libros medicorum mox usura brevissima, per Rheinpertum Gilßhemium Brunopolitanum, artium et Medicine Doctorem, nuper Rostochii revisus simulac publice illic pro virili noviter elimatus.

Ars longa.
Vita brevis.
Experimentum fallax.
Inditium difficile.
Intende igitur lector letaberis diffusus in gaudium.

Auf der Rückſeite des Titels ſteht die Dedication:
Preſtanti ac nobili Casparo de Schonech etc.

Am Ende ſteht:
Impreſſum Roſtochii per Ludovicum Dietz. Anno virginei partus 1519.

Exemplare auf der Universitäts-Bibliothek zu Rostock und auf der Raths-Bibliothek zu Lübeck.

Vgl. Krey Beitr. II, S. 247; Panzer Ann.

Ueber den Verfasser, fürstlichen Leibarzt und Professor Dr. Rembertus Giltzheim, vgl. Jahrb. für mekl. Gesch. III, S. 64 flgd.

11) Dat nye schip von Narragonien: myt besunderem flyte gemaket, vnde vp dat nye myt vil schonen togesetteden hystorien vorlenget vnde erkleert. Gedrucket to Rozstock dorch Ludouicum Dietz. In dem iare nach vnses here Christi gebord vefftheinhundert negenteyne.

Dieser Titel, oben und an den Seiten von Randleisten mit Arabesken eingefaßt, nimmt die obere Hälfte des Titelblattes ein; die untere Hälfte füllt ein Holzschnitt mit einem Schiffe voll Narren, an welches ein Boot mit zwei Personen anlegt.

Auf der Rückseite des Titelblattes steht:

Eyne vorclaringe des dychters andacht.

Mit godes hulpe hebbe yk ghedacht
Eyn schip to buwe myt swarer dracht
Dar yk neen arbeyt denke an to sparen
Dar in vele narren moghen varen.
De yk myt flyte, to hope wyl lesen
Narren wylt nicht ghestrafftet wesen.
Dorch straffe eyn wyszman doghede leret
Men narren dar dorch meer werden vorkeret.
Des hebbe yk ghedacht, wylt my ghelyngen
Wo yck vele narren heruor moghe bryngen.
Van den wyl yk hyr, altohant
Begynnen, alsus sprycht Sebastianus Brant.

Darunter ein Holzschnitt mit einem zweispännigen Wagen, auf welchem zwei Narren sitzen. — Fol. IIa. enthält unter der Ueberschrift:

Gaudeamus omnes ad Narragoniam.

als Text des Buches die lateinische Bibelstelle Ps. 107, V. 23, 24, 26 und 27 („Psalm CVJ") mit niederdeutscher Uebersetzung und Ausführung. — Fol. IIb. enthält:

Eyne vorrede In dat Narrenſchipp,

nach welcher das Gedicht:

„to Baſel dorch den hochgelerden vñ wytbero-
„medē doctorem. Sebaſtianum Brandt vorlenget
„vnde ſchynbarlik vorklart, vnde nu vpp dat
„nye vth dem̄ hochduꝛtſchen In ſaſſche effte ned-
„derlendeſche ſprake, myt vil kortwilygen ſchonen
„rymen vnde ſproken geſettet vnde gar flitighen
„corrigert vnde vorleget ys, Begynnet hyr zelich-
„liken".

„Gaudeamus omnes ad Narrgoniam."

Fol. III—VI enthält die poetiſche Einleitung des Gedichtes und Fol. VII—CLXXV das Gedicht ſelbſt, welches am Ende mit den Worten ſchließt:

Hyr volget dat Regiſter ouer dat narrē boek, vnd
de tal dar by vp welkes blade du yſlikē narrē
vīdē machſt.

Angehängt ſind nicht foliirte 2 Blätter Regiſter mit dem Columnentitel:

Regiſter deſſes bokes.

Exemplare auf der Univerſitäts-Bibliothek zu Roſtock und auf der Bibliothek zu Wolfenbüttel; dieſem fehlt das Titelblatt, jenem das letzte Blatt, deſſen Inhalt nach Flögel's Geſchichte der komiſchen Litteratur III, S. 126, alſo lautet:

Hyr endighet ſick dat nye ſchip van Narragonien, vormals mit beſonderem flyte tho baſel dorch den hochgeleerden vnd wyt berömten doctorem Sebaſt. Brant geſammelt, tohopeſeth, vnde mit vil togeſetteden hiſtorien ſchinbarlick vorkläret. Unde nu vth hochdûdeſcher in nederlendiſcher ſprack, mit völen kortwiligen ſpröken vnde beſunder yn dem ende deßen Bokes mit des Diß-ches untucht vnd den vaſtelavensdoren vorlenget worden is. Gedrucket vnde vulendet in der lovelikē Stat Roſtok dorch Ludovicum Dietz. In dem Jare nach Chriſti vnſers heren gebort 1519. Am Abende der Entfangyge der unbefleckeden yunkfrauwen Marien.

In kl. 4, 175 Bl. und zwei Blätter Regiſter, mit Folienzahlen I—CLXXV, mit Columnentiteln, mit Sign. A—3 und A—C, jede Lage von 4 Bl., ohne Cuſtoden, mit häufigen, ziemlich ſaubern Holzſchnitten, auf ſchönem, weißen Papier mit dem Waſſerzeichen p. Die Lettern ſind diejenigen, mit denen die Bambergenſis gedruckt iſt. Vgl. Flögel's Geſch. d. kom. Litt. III, S. 126 flgd., Panzer Ann. p. 432 und Scheller's ſaſſiſche Bücherkunde S. 146, 115 und 223. Nach Ebert Nr. 2924 a.: „Sehr ſeltene niederſächſiſche Ueberſetzung der neueſten Ausgabe." — Dieſes Werk iſt die einzige niederdeutſche, ſehr gelungene, freie Uebertragung von dem hochdeutſchen Narrenſchiff des Sebaſtian Brant nach der baſeler Ausgabe von 1506. Der Bearbeiter iſt nicht bekannt; es wird jedoch wohl Nicolaus Baumann oder wahrſcheinlicher Hermann Barkhuſen geweſen ſein.

In dieſem Gedichte kommen, wie im Reineke Fuchs, auch einige Anſpielungen auf Lübeck vor. So heißt es in dem Capitel: Valſcheyt vnde beſchytery (: von der Alchemie), fol. CXLIX b.:

He ſprikt, du machſt yd yn korten tyden
Van hyr an wente to Rome ryden,
Ja he löge nicht ſo ſwinde ſere
Wan Rome nicht vörder van em were
Alze van Lübeke an wente tor megedebeek
Mit ſodanem beſchit kricht mannich eynen ſtrek.

und im Capitel: Van vaſtelauendes doren, fol. CLXVIII b.:

To Slukup yn ouerlant
Ouer ſteenbrügge vnde ouer ſant
Sus holden de narren der vaſten collacien.

Eben ſo merkwürdig iſt auch eine Anſpielung auf Weſtphalen; im Capitel: Van nyen vunden (: Moden), werden fol. XV b. die verſchiedenen Moden als Nationaltrachten mit den Völkernamen kurz abgefertigt; jedoch heißt es einmal:

des drüdden dages ys ſyn kleet ſo eynem walen,
doch was ſyn vadet eyn burman yn weſtfalen.

Auch ein Seitenhieb auf die übrigen roſtocker Buchdrucker damaliger Zeit ſcheint in dem Capitel: Achtinge der ſternen, fol. XCVI b., enthalten zu ſein:

Men de dat beſte hyr mede leren,
De drückers will yk priſen vnd eren.

Nu krige wy alle jår by de hant
Nye practyken vth ouerlant.
Dar drückt men denne nedden vnder
Eynen affgod effte eyn meerwunder.

Die Michaelisbrüder hatten den Erzengel Michael, der Rath Nic. Marſchalk eine Meerjungfer zum Druckerzeichen; Marſchalk druckte auch öfter kleine kanoniſche Schriften u. dgl.

12) Ordinarius inclite eccleſie Swerinenſis innovatus et in multis purgate auctus cum ſtatutis Synodalibus ſub Conrado epiſc. a. 1492 et ſimilibus in eruditionem additis. Roſtochii 1519.

Ein vorgehefteter Holzſchnitt ſtellt die Jungfrau Maria, den St. Johannes und den St. Vitus dar und auf der Rückſeite die Jungfrau Maria und die Apoſtel.

Am Ende ſteht:

Huiusmodi ſtatuta Synodalia et cõſtitutiones edita et promulgata fuerũt olim per quõdã dominum Conradũ episcopũ Swerinẽ predictũ, ſub anno a natiuitate dñi M.CCCCXCIJ die tertia meſis Aprilis. Nunc vero per nos Administratores Decanũ et Capitulũ eccleſie Swerinen predicte innouata, ratificata et approbata, de nouo publicata: prout tenore preſentiũ publicam⁹. Que huic cõmuni toti⁹ dioceſis Ordinario inſeri fecim⁹, ad laudem Dei et publicam vtilitatẽ, ne quisquam de illis poſſit aut valeat in futurũ pretendere ignoratia ſeu quolibet allegare.

Datũ et actũ apud eccliã Swerinẽ in loco noſtro Capitulari, ſub anno a Natiuitate dñi. M.CCCCCXIX. Die XIJ menſis Januarii.

Impreſſum Roſtochii per Ludowicũ Dietz, ſub anno a Natiuitate dñi. prefato. Die vero XXVIJ. menſis Octobris.

In Folio mit geſpaltenen Columnen, mit Ausnahme der Einleitungen und Anhänge. Ohne Druckerzeichen.

Vorauf geht:

Prohemium Ordinarii,

enthaltend 1) die Verordnung des Stifts-Administrators Zutphädus Wardenberg über die Einführung des Buches; 2) die päpstlichen Indulgenzen für die Diöcese Schwerin; 3) die Geschichte vom heil. Blute im Dom zu Schwerin; 4) ein Calendarium; 5) ein Summarium, und 6) alia notabilia: zusammen 13 Blätter ohne Sz. und Cust., mit Sign. † und ‡.

Dann folgt der Ordinarius mit Folienbezeichnung I bis CIX, der Index Ordinarii auf 2 Bl. und die Copia statutorum Karoli imperatoris quarti auf 1 Bl. ohne Folienbezeichnung. Den Schluß machen die Statuta synodalia Fol. I bis XV und 1 Bl. ohne Folien-Bezeichnung. Dies alles hat fortlaufend Sign. A bis X, jede Lage von 6 Bl., ohne Cust. Eingedruckt sind Holzschnitte mit großen Anfangsbuchstaben und kleinen Heiligenbildern. Am Ende 2 Bl. Noten in Holzschnitt und darunter eine hübsche Arabeske in Holzschnitt, die unter den Statuten des Kaisers wiederholt ist. Fol. XI der statuta synodalia wird von einem Stammbaum mit den Graden der leiblichen und geistlichen Verwandtschaft, welche Ehehindernisse bilden, gefüllt.

Ein Exemplar, dem jedoch das erste Blatt fehlt, ist im Besitze des Vereins für mekl. Geschichte ꝛc., ein zweites auf der Universitäts-Bibliothek zu Greifswald.

Vgl. Westphalen Mon. ined. IV, p. 1112, wo auch das Mandat des schweriner Dom-Capitels, daß jede Kirche der Diocese ein Exemplar kaufen und an einer eisernen Kette aufbewahren soll, abgedruckt ist; Schröder Evang. Mekl. I, S. 18 flgd.: Etwas 1740, S. 568; Krey Beitr. II, S. 247; Rudloff Mekl. Gesch. III, 1, S. 39 u. 257 flgd.; Panzer Ann. In Schellers S. Bücherkunde S. 135 ist dieser Druck beim J. 1509 aufgeführt.

Westphalen a. a. O. nennt noch eine zweite Auflage vom J. 1528; vgl. unten beim J. 1528.

1520.

13) Lections-Katalog der Universität Rostock oder

Observantia lectionum in universitate Rostochiensi.

Am Ende der Einleitung steht:

Datum Rostochii sub sigillo Rectoratus nonis Aprilis Anno vigesimo.

Am Schlusse des Ganzen steht:

Superior Ordo lectionum disputationum et promotionum In vniuersitate Rostochiensi Centū

annis in maiori parte seruat? Non indigne hoc Anno centesimo Jubileo Auctus et Illustratus vniuersis Studiosis declaratur, ad dicte universitatis et bellis et pestibus aliquantulum attrite gloram uberius reparandum.

In Fol., 3 Seiten, welche unter einander geklebt sind. Ein Lections-Katalog der Universität Rostock, bei Gelegenheit der Säcularfeier der Universität (gestiftet im J. 1419) und zur Hebung derselben, welche durch Pesten und Wirren gelitten hatte, herausgegeben.

Links hinab geht eine Reihe von Holzschnitten, welche Dietz häufig gebraucht. Der unterste Holzstock enthält das kleinste Dietzsche Druckerzeichen mit L. D. (abgebildet in Tab. IV, Nr. 4). Hiernach und auch nach den deutschen und den Missallettern ist der Druck ohne Zweifel von Ludwig Dietz.

Gedruckt im Etwas, 1738, S. 796 — 811, dessen Herausgeber ein Exemplar besaß. Ein auf Pappe gezogenes Exemplar besitzt die Universitäts-Bibliothek zu Rostock.

(1520.)

14) Ein Komödien-Zettel.

Dorch Gunst, Vorloff und Fulbort beyde geystliker und wertliker desser Stat Rostock Overicheit wert men hyr (wil God) up dessen tokomenden sondach, alse den Dach der Medelidinge Marie, to der ere Gades eyn schone innich unde mercklich spyl anrichten, van deme state der werld unde söven older der minschen ꝛc. ꝛc.

— — — — — — — — — —

— Weme sodans to seende belevet, mach sick an den middelmarket vögen, dar wert men halffwege twelven anhevende.

Alle to der ere Gades.

Dieses Blatt war im Besitze des Herausgebers des Etwas. Sicher ist es vor der Reformation in Rostock und wahrscheinlich in der Druckerei von Ludwig Dietz gedruckt; man vgl. die Lotterie-Ankündigung von 1518. Gewöhnlich ward das Fest der Medelidinge Mariä (compassionis Mariae) am Freitage vor Palmarum gefeiert (vgl. Jahrb. I, S. 83); nach dem Ordinarius ecclesiae Suerinensis vom J. 1519 aber war es auf den Sonntag nach dem 15. Jul. (divisionis apost.)

angeſetzt; vgl. Drucke der Michaelisbrüder beim J. 1522 (Rosarium diocesis Slesvicensis).

Gedruckt iſt dieſer Komödienzettel im Etwas 1738, S. 423; vgl. Jahrb. für mekl. Geſch. I, S. 82 und Bärenſprung Verſuch einer Geſchichte des Theaters in Meklenburg S. 3.

15 a) Dat moelen leeth.

Ein möle yck buwē wil,
ach god wuſte yck wormede,
hadt yk hantgherede
vnde wuſte wor van,
to hant wolt yk heuen an.

Daneben ſteht ein Holzſchnitt mit der Maria in der Glorie.

Das Ende lautet:

Wer duſſe möle gedichtet hefft,
den möte godt geleyden,
wen he hyr ſchal ſcheyden,
lyck engels wyß
yn dat frone paredyß.

Eine Folioſeite in Octavbreite.

15 b) Van Marīē eyn ſuuerlyk ledrlyn.

Uri fro myn herte lycht yn ſorghen,
dach nacht vnde morgen
vorborgen;
yck dencke,
wo yck Marien ſchencke
eyn frölyck yaer.

Daneben ein Holzſchnitt mit der Heimſuchung Mariä.

Eine Octavſeite.

Ein Exemplar von beiden in D. Dionysii Carthusiani in omnes beati Pauli epistolas commentaria, Cölln, 1533, auf der Marien-Bibliothek zu Roſtock (Nr. 233) vorne neben einander eingeklebt.

Beide Gedichte ſind von L. Dietz gedruckt.

16) Lateiniſche Geſänge und Gebete zum Weihnachtsfeſt, auf einem Folioblatte, eine Seite, mit geſchmackvollen Holzſchnitten eingefaßt. Der Anfang lautet in Miſſallettern:

Jesus christus filiꝰ dei natus est in Bethlēe iuda;

daneben ein kleiner Holzschnitt, die Geburt Christi darstellend.

1521.

17) Aufgebotsausschreiben des Herzogs Albrecht an die meklenburgische Ritterschaft, d. d. Neubrandenburg am Sonnabend nach Mauricius (28. Sept.) 1521,

und

18) Abmahnungsschreiben des Herzogs Albrecht an die meklenburgische Ritterschaft, dem einseitigen Aufgebote des Herzogs Heinrich nicht zu folgen, d. d. Doberan am Dienstage nach Francisci (8. October) 1521,

sind mit den ältern Typen von Ludwig Dietz zu Rostock gedruckt, mit denen er 1518 druckte.

Exemplare im Großherzogl. Archive zu Schwerin, jedes 1 Seite in Folio.

Der Herzog Heinrich ließ sein Aufgebotsausschreiben von 1521 bei den Michaelisbrüdern drucken.

19) Landtagsausschreiben der Herzoge von Meklenburg, d. d. Wismar am Sonnabend Thomä (21. Dec.) 1521,

ist mit den ältern kleinen Lettern von Ludwig Dietz zu Rostock gedruckt. Seit diesem Jahre sind die Landtagsausschreiben regelmäßig bei Ludwig Dietz gedruckt. Auf einem Probebogen eines Landtagsausschreibens bei drohender Türkengefahr vom J. 1531 enthält die Rückseite einen Originalbericht über den Druck bei L. Dietz. Mit dem J. 1538 erscheinen in den Landtagsausschreiben zuerst die größern, geschmackvollern Lettern von L. Dietz, welche bis zum J. 1550 mit den kleinern, ältern abwechseln. — Nur ein Landtagsausschreiben vom J. 1549 ist nicht von L. Dietz gedruckt; hierüber geben die fürstlichen Kammerrechnungen Aufschluß, wenn sie aufführen:

„1549. III gulden Jacob Egern geben darfur ehr das „ausschreiben ann die lantschafft zu Lübeck drucken „lassen soll".

Uebrigens sind noch Formulare von Landtagsausschreiben im Großherzogl. Archive vorhanden, welche noch ältern Druck als von 1521 verrathen; leider sind dieselben nicht datirt. Theilweise gehören sie zu den Marschalkschen Drucken, welche beim J. 1517 aufgeführt sind.

Exemplare im Großherzogl. Archive zu Schwerin.

1522.

20) Aufforderung des Herzogs Albrecht von Meklenburg an die Landstände, nicht der einseitigen Regierung seines Bruders, des Herzogs Heinrich, zu folgen, mit einer Protestation gegen die Landestheilung, d. d. Wismar, am Freitag Antonii (17. Jan.) 1522.

2 Bogen in Fol., mit den ältern Typen von L. Dietz zu Rostock gedruckt.

Der Correcturbogen im Großherzogl. Archive zu Schwerin.

21) Breviarium Hamburgense
oder
Cursus de Domina secundum ecclesiam Hamburgensem in laudem deiferae virginis.

Am Ende steht:

Ex officina litteralia Ludouici Dietz anno post Christum natum supra mille quingentos vigesimo secundo quarto a kalendis Januarii. Rostochii.

Ein Exemplar im Besitze des Herrn Archivars Dr. Lappenberg zu Hamburg.

In 12; CCXXVIII Bl. und 3 unpaginirte Bl. am Schlusse (also 462 Seiten), außer den etwa fehlenden Blättern, welche in dem zu Anfange defecten Exemplar des Herrn Dr. Lappenberg gewesen sein können. Vor dem Registrum am Schlusse ist bereits ein Registrum der Errata.

Dieses Buch enthält die „Passion unsers Heilands kürzlich „verfasset, so Crantzius gemacht". Vgl. Leben D. Alb. Crantzii, Hamburg 1722, S. 48 und Vorrede am Ende. Vgl. Panzer Annal.; Liber missalis ecclesie Hamburgensis von H. Barckhusen vom J. 1506.

22) Des Papstes Leo Bulle (Exsurge domine), d. d. Romae MDXX, XVJJ kal. Julii, gegen die Irrthümer Luthers,

ist bei Ludwig Dietz im J. 1522 in kl. 4 gedruckt; am Ende des Titels steht:

Impressum Rozstock per Ludouicum Dietz. 1522.

Vgl. Fortsetzung des Etwas, 1748, S. 33.

23) Reineke de Voß.

Rostock. 1522. 4.

Dieſe Ausgabe iſt lange für die älteſte gehalten; vgl. Panzer Ann. II, S. 122; Ebert bibl. Lex. Nr. 18836; Flögels Geſch. der komiſchen Litter. III, S. 54; Spangenberg vaterländ. Archiv. 1824, V, S. 88; Scheller ſaſſiſche Bücherk. S. 154; Grimm Reinhart Fuchs S. CLXXVII. — Dennoch iſt kein einziges Exemplar dieſer Ausgabe bekannt, und Eberts und Grimms Forſchungen nach einem ſolchen ſind vergeblich geweſen. Es bleibt dieſe Ausgabe daher zweifelhaft; citirt iſt ſie als die erſte jedoch im Froſchmeuſeler (1595). — Vgl. oben z. J. 1517.

23 b) Ein Gebetbuch in niederdeutſcher Sprache,

(im Anfange und am Ende defect), in 8, mit Folienbezeichnung I — CXXXV, mit Sign. A — R, mit Columnentiteln, ohne Cuſt.; jede Seite iſt mit ſehr zierlichen Randleiſten in Holzſchnitt eingefaßt. Die Lettern ſind nach ſorgfältiger Vergleichung unſtreitig dietziſche Lettern, nämlich die auf Tab. IV, Nr. 1 b. Für den Druck bei L. Dietz zeugt auch deſſen Druckerzeichen, der Kreis mit der Queerſtange, auf welchem eine Stange mit einem Kreuze ſteht (vgl. Tab. IV, Nr. 1 b und Nr. 4); dieſes, jedoch ohne alle Buchſtaben, findet ſich im kleinſten Format öfter in den untern Randleiſten, frei ſtehend oder auf einem Schilde, z. B. Fol. I b, Fol. 5 a, Fol. XI a, Fol. XXV a ꝛc. Häufig findet ſich auch die Jahrszahl 1522 in den Randleiſten, z. B. Fol. III a, IV a, IX b, X b, XVI b ꝛc. Die Randleiſten enthalten grotesk componirte Säulen und Arabesken, aber auch jene geſchmackvollen Laubgewinde, welche den reinen Geſchmack der dietziſchen Druckerei ſcharf charakteriſiren, z. B. Fol. III b, IX a, XII b, XIX b ꝛc. Einige Stöcke enthalten das Monogramm des Holzſchneiders: Pb, d. i. ein großes lateiniſches P, deſſen unterer Rundzug links ſeitwärts in ein kleines Kreuz ausgeht, und ein kleineres lateiniſches b, das in das Auge des P hineinragt, z. B. Fol. VI a und b, Fol. XI b, Fol. XV a, Fol. XX a ꝛc. Häufig enthalten die Stöcke Deviſen, wie:

DORHEIT. MACHT. ARBEIT, Fol. IIII a.
AMOR. OMNIA. VINCIT, Fol. VIII b.
ALLE. VOGEL. NEIDEN. VNS. 22., zwiſchen drei Eulen, Fol. LXXIII a.

Das Titelblatt fehlt. Fol. I beginnt:

Vorrede vnnd betrachtinge thom gebede. Int erſte eyn vorklaringe auer dat Vader vnſe, welcker

ys dat Höuetbedt aller bede, darinne alle ander Christlyke bede, schölen gegrundet vnd voruatet syn.

Vader vnse de du byst im Hemmel.

Vorklaringe.

O Almechtige Godt, barmhertige hemmelsche Vader ꝛc.

Fol. CXXXV steht:

Eyn gebedt, so de mynsche tho dem hochwerdigen Sacramente ghan will.

Die letzten Blätter fehlen.

Der Geist dieses Buches ist protestantisch, jedoch noch mit dem Katholicismus ringend; so stehen Fol. XXXII flgd. Gebete auf die Jungfrau Maria, beginnend:

Eyn Gebedt van der tho hussökinge Marie tho Elizabet,

und Fol. LXXXI:

Volgē gebede vmme de Predige des Euangelii tho hebbende, anthonemende vnd dar auer tho holdende vnd by tho blyuende.

Daß dies Gebetbuch nicht das „Ghebedebokelin" von 1526 (Nr. 35) sei, dagegen spricht die ganze Einrichtung (mit Ausnahme der Signaturen), die Jahrszahl 1522 und nach angestellter Vergleichung die Versicherung des Hrn. Dr. Deecke, daß beide Bücher verschieden seien.

Ein Exemplar ist während des Drucks dieser Bogen vom Herrn Dr. Deecke im Privatbesitz gefunden und dem Vereine einstweilen zur Ansicht übersandt.

24) Eine Rede, gehalten bei der Installirung des Bischofs Erasmus von Camin, gedruckt zu Rostock durch Ludovicum Dietz 1522 sexto Calend. Augusti.

Vgl. Etwas 1740, S. 568.

1523.

25) Der schapherders Kalender. Eyn sere schone vnde nutthe boek, myt velen fruchtbaren materien, so tho rugge dusses blades klarliken gefunden wert. Item tho ende dusses bokes vindeth men de kleyne Physonomye, vth welkerer des mynschen Complexie vnde tonegynghe der natur klärlick tho erkennen werth.

Am Ende:

Gedruckt vnde fulendet yn der louelyken Stadt Rozſtock dorch Ludouicum Dyetz. In deme jare na Chriſti vnſes heren geborth M. CCCCC. vn dre vnde twyntich. Am Auende der Hilligben koninghe.

„Auf der Wolfenb. B. und ich ſelbſt hatte ein vortrefflich „erhaltenes Exemplar, das wegen der ſchönen Holzſchnitte in „den Beſitz des Hrn. von Blücher zu Braunſchweig überging. „Das Werk beſteht aus 105 Blättern mit Blattzahlen und „vielen ſehr ſcharfen Holzſchnitten. — — Panzer's Annalen „II, S. 236. Beckmann Geſch. der Erfindungen I, S. 114, „und braunſchw. Anzeigen 1745, S. 1659 und 2037 und „1746, S. 158."

Nach Scheller S. 160 flgd.

(Dieſem Kalender ging vorauf:

Eyn nyge kalender. — Lübeck 1519 gedruckt bei Hanß Arndes).

Vgl. Ebert Nr. 20506.

26) Kirchengebetverordnung.

Aus dem J. 1523 iſt ſchon ein Befehl des Herzogs Heinrich vorhanden, das Gebet wider die Türken von der Kanzel abzuleſen. Dieſe Verordnung iſt mit den ältern, kleinern Lettern von L. Dietz gedruckt.

Exemplare im Großherzogl. Archive zu Schwerin.

1525.

27) Eyne ſchone vnde ſer nutte Chriſtlike vnderwyſynge allen Chriſtgelouigen mynſchen (nicht allene den kinderen vnde jungen lüden) ſunder ock den olden wol antemerckende, na der wyſe einer vrage vnde antwordt. Gedruckt vnde volendet am leſten dage Febr. Anno des ryngeren tals im vyff vnde twyntygheſten. Ludewich Dyetz. 1525. 8.

Wolfenb. B.

Nach Scheller S. 171.

28) Contributions-Edicte.

Die älteſten gedruckten und datirten Verordnungen über

die Zahlung der Beden, bei L. Dietz gedruckt, sind aus den J. 1525 und 1529.

Exemplare im Großherzogl. Archive zu Schwerin.

29) Verordnung wegen der Erhaltung der Kirchengüter,

eine Verordnung des Herzogs Albrecht, und der darauf folgende sternberger Vertrag vom Sonnabend nach Quasimodogeniti 1526 mit Verordnung sind bei L. Dietz gedruckt.

Exemplare im Großherzogl. Archive zu Schwerin.

(1525.)

30) **Haec est sana doctrina scholae Rostochiensium in theologia contra Dominum Joachimum, Ecclesie divi Petri concionatorem.**

Katholische Theses, vorzüglich über die Messe, durch welche der Kapellan Antonius Becker an der Nicolaikirche zu Rostock den ersten evangelischen Prediger Joachim Sluter daselbst zur Disputation im theologischen Auditorium unter Vorsitz des Professors Dr. Berthold Möller herausfordert.

Diese Seltenheit ist ein Bogen in Fol., wie der Lections-Catalog von 1520 gesetzt, hinten in ein altes juristisches Buch auf der Bibliothek der St. Marienkirche zu Rostock eingeklebt.

Vgl. Etwas 1742, S. 673.

1525.

31) **Humilis in Christo ministri Joachimi in hasce contra Evangelion conclusiones judicium**

mit dem Motto:

Baruch haba bescem adonai.

Eine Antwort des ersten evangelischen Predigers Joachim Slüter zu Rostock auf die Herausforderung des Antonius Becker zur Disputation über einige Theses, namentlich die Messe betreffend. Der Druck schließt:

Vale paucis. Ex nostro raptim ludo litterario christiano. Anno Virgi. par. 1525. 2 Augusti. Jesu mosiah Amen.

Ein Exemplar auf der Bibliothek der St. Marienkirche zu Rostock.

Der Druck ist ganz mit lateinischen Lettern gesetzt, wie der Lections-Catalog von 1520.

Vgl. Etwas 1742, S. 676.

1526.

32) Des Herzogs Albrecht von Meklenburg Münzedict wegen der falschen Doppelschillinge,

d. d. Swerin am tage Lucie, Anno dñi etc. XXVJ,

durch welches der Herzog bekannt macht, daß er die

> gutenn duppelschilling hinforther myt solchm zeichen vnde stempfel schlahen lassen, Dardurch ein yeder, welchm solche duppelschilling mit disem auffgestempfften zeichen hinfüre furkhomen, siecht öder entfahet, nicht betragen, sunder die also am khorn vnd schrodt gantz rechtfertig, vnbetruglich vnd nicht falsch seien.

Neben dieser Stelle ist ein kleiner Stierkopf im unten abgerundeten Schilde in Holzschnitt beigedruckt.

Gegen das Ende heißt es:

> Wyr haben auch zu meher sicherheyt solcher falschen duppelschilling einen andern stempfel, wie hirunder verzeichnet, den wir hinfure zu den duppelschilling stettigs vnuerandern wellen gepraucchen lassen, — — vorordnet.

Unter das Edict sind die beiden Seiten des vollgültigen Doppelschillings von 1526 mit Metallstempel gedruckt.

Ein Exemplar in D. Dionysii Carthusiani in omnes beati Pauli epistolas commentaria, Cölln, 1533, auf der Marienbibliothek zu Rostock (Nr. 233.) hinten eingeklebt.

33) Landfriedensgebote.

Die älteste öffentliche, gedruckte Verordnung über die Unterdrückung von Straßenräubereien und Plackereien ist vom J. 1526; ihr folgen gedruckte Patente von 1527 und 1538: alle bei L. Dietz gedruckt.

Exemplare im Großherzogl. Archive zu Schwerin.

34) Des Johann Crützeberg, eines pseudonymen stralsundischen Predigers Gedicht, wie ein Christ das Kreuz zu tragen habe:

> Eyne korte berychtynge vnd vnderwysinge wedder de, so Gades wort hören ock beleuen, vñ dat Crütze nicht wyllen dreghen, vth Godliker

Schryfft jn dûdeſche verſche voruatet, eynem ydderen Chriſtgelouygen Mynſchen gantz noth thoweten. M. D. XXvi.

Als Verfaſſer nennt ſich unter der

demm Erſamen Ludwich Viſcher

zugeeigneten und

Stralſundt des 3 dages Januarij Anno 1526

datirten Vorrede:

Joannes Crûzeberch.

Am Ende nennt ſich als Drucker

Ludwych Dietz,

jedoch ohne Druckort.

Der Schluß lautet:

Gade ſy alleyne loff.
Duſent vyffhundert na Chriſti geborth,
Da na jm ſoſſvndetwyntygeſtē yar alſo vorth,
Des teyenden dages Januarij
Hefft Ludwich Dietz gedrucket my.

19 Bl. in 4, ohne Sz. und Cuſt., mit Sign. A—E III, worauf noch ein Blatt folgt, mit ſchönen Randleiſten in Holzſchnitt. Ein Exemplar auf der Bibliothek zu Wolfenbüttel; ein anderes Exemplar iſt im Beſitze des Herrn Präſidenten von Meuſebach zu Berlin.

Vgl. Mohnicke und Zober Berckmann's ſtralſundiſche Chronik, Vorrede, S. LXIV. — Mohnike, Geſchichte der Buchdruckerei in Stralſund, 1833, S. 9 und 40, Not. 23, nennt es „eines der allerſeltenſten Bücher, die es in der Welt giebt". Auch briefliche Mittheilungen Mohnike's ſind zu dieſen Nachrichten benutzt.

35) Ghebedebokelin nyge vth der hylghen ſchrifft, des olden vnde nygen Teſtamentes. Welker vôrhen, nû geſeen, noch gehôret: Wor jn gefunden vñ bewyſet wert, wat lyff vñd ſelen to der ſelicheyt nütte vnde van nôden ys. 8.

§ Wult du alle qwad affwenden.
Hold my vaſt yn dynen henden.
Du bederueſt nenes rades meer.
So verne du beyſt na myner leer.
M. D. XXVJ.

8. Sz. und Cuſt. mit Sign. A—K.

Am Ende:

§ M. CCCCC. na Chriſti geborth.
Dar na jm XXVJ yar alſo vorth.
Des achten dages Februarij,
Hefft Ludwych Dietz gedrucket my.

Iſt auf der lübecker Stadtbibliothek. — Nach Mittheilungen des Hrn. Dr. Deecke zu Lübeck.

Vgl. das Gebetbuch von 1522, Nr. 23b.

36) Twe Artikel Ulrich Zwingly

Van deme { Geſette. Euangelio. Chriſtliken Kercken.

§ In Saſſiſſcke ſprake geſettet. —

§ Kamet heer tho my, alle de gy bemüget vnd beladen ſyn, yck wil jw vorqwicken. Matthei jm XJ. M. D. XXVJ.

(In den Verzierungen des Titelblattes ſteht die Jahrszahl 1522.)

Am Ende:

Gedrucket vnd vulendeth dorch Ludwych Dyetz, am leſten dage Aprilis. Anno des ryngeren tals jm ſoß vnd twintygeſten yare.

8. Sz. und Cuſt. mit Sign. A—K.

Iſt auf der Stadtbibliothek zu Lübeck.

Nach Mittheilungen des Hrn. Dr. Deecke zu Lübeck.

37) Etlike vthgetagen Artikel vth gemeiner Landeſordeninge des hertochdoms jn Prußen. Duſſe Ordeninge ſecht thom leſer ꝛc. MDXXVJ.

8 Bl. 4. o. Sz. und Cuſt. mit Sign. A—B.

Am Ende:

Vth Hochdudeſker jnn Neddersaſſeſcke ſprake gedrucket dorch Ludwich Dietz, des drudden dages Octobris. Anno des ryngeren tals jm ſoß vnde twyntigeſten yare.

Iſt auf der lübecker Stadtbibliothek. —

Nach Mittheilungen des Hrn. Dr. Deecke zu Lübeck.

38) Hiſtoria des lidendes, vnde der Vpſtandynge vnſes Heren Jeſu Chriſti, vth den Veer Euangeliſten, dorch D. Johannem Bugenhagen Pomern, vppet Nye, vlitigen tho ſamende gebracht. Tho Roſtock by Ludowich Dyetz gedruckt. M. D. XXVJ.

kl. 8. 9 Bogen.

„Durchaus mit Holzſchnittverzierungen eingefaßt, in denen „die Jahrszahl 1522 mehrmals vorkommt. Ehemal. Riddagsh. „Biblioth. zu Braunſchweig."

Nach Scheller S. 236.

1527.

39) Eyn handtwyſer to dem rechten Chriſtlicken wege eynem iſſlicken vramen Chriſten ganz nutte.

Am Ende:

Gedrucket to Rozſtock ym jare 1527. 4.

Wolfenb. B. Aug. nicht eingeordnet.

Nach Scheller S. 180.

40) Theologiſche Theſen des Magiſters Ecbert Harlem.

Anfang:

Queſtio disputanda: cum ſuis propoſitionibus et concluſi in ſcholis Theologorum.

Utrum ad ſalutem hominis vere neceſſarium ſit liberum ipſius arbitrium.

An rectius hoc dicatur a quibusdam ſignificantie nullius et inane vocabulum.

I. Homini gratuito datum eſt a deo liberum arbitrium, quo veluti ſua ſponte ſalutem ſibi vel interitum accerſat, non tamen hoc ſolo ſine diuina gratia vita eterna cōſequi poteſt.

Ferner

II. Neminem quoqz cōterreat hoc Lutheri (quod vocāt) Achillicū ex euāgelio: Sine me nihil poteſtis facere, quod et nos cū oi veneratoe verū dicimus nō tamen huic aſſertioni cōtrariū.

Ende:

Concluſio finalis.

Ad hominis profecto ſalutem neceſſario concurrit liberum ipſius arbitrium, que res eſt non contemnende virtutis et non inane vocabulum.

Rozſtochii in quadrageſima Anni etc. XXVJJ.

Handſchriftlich unterzeichnet von

M. Egbertus Harlem

(war ſicher 1510—1539 Profeſſor zu Roſtock; vgl. Krey's Andenken, S. 59).

Titel und Datum mit Miſſallettern, Text mit den kleinern Lettern von L. Dietz. Eine Seite auf einem halben Bogen in Fol., welcher einem Bande mit D. Dionysii Carthusiani in quatuor Euangelistas enarrationes, Cölln 1532, auf der Marienbibliothek zu Roſtock (Nr. 232.) hinten angebunden iſt.

41) Theologiſche Theſen des Magiſters Johann Cruſe.

Anfang:

Queſtio disputanda: cum ſuis propoſitionibus et concluſi: in ſcholis Theologorum.

An omnino, quantum q3 ſobrie de deo penitus incōprehenſo deq3 diuinis et abditis myſteriis in hac mortali vita nobis inueſtigare ſcireq3 conueniat.

I. Conditio primum homini, deus intimius magisque preſens loquutus eſt: Cum autem peccaſſet Adam, audiuit vocem dn̄i deambulātis in paradyſo, motius īa, et non vt prius: quapropter timuit et a facie dn̄i dei ſic ſemetipſum abſtraxit et abſcodit.

Ende:

Concluſio quaeſito reſpondens.

Interim nos, non humanae ſapientiae praeſidio, ſed ſimplici fide fraeti, quae de deo tradita ſunt nobis per legem et prophetas, per Chriſtum et Apoſtolos reuerenter ſuſcipimus, agnoſcimus, veneramur, ab his nihil vltra curioſe perquirentes.

Rozſtochii in quadrageſima Anni etc. 27.

Handschriftlich unterzeichnet von

M. Johannes Cruse

(war sicher Docent an der Universität Rostock 1520—1530; vgl. Krey's Beitr. I, S. 356).

Titel mit Missallettern; Hauptthesis, Schluß und Datum mit den mittlern und die einzelnen Sätze mit den kleinsten Lettern von L. Dietz.

Eine Seite auf einem halben Bogen in Fol., welcher einem Bande mit D. Dionysii Carthusiani in quatuor Euangelistas enarrationes, Cölln, 1532, auf der Marienbibliothek zu Rostock (Nr. 232.) vorgebunden ist.

(1527.)

42) Aufforderung des Dominikaner-Ordens zum Eintritt in die Brüderschaft des Rosenkranzes.

Eyne korte uormanynge vnde toherdinge aller cristlöuygen mynschen to gânde yn de bröderschop der alderhilgesten junkfrowen Marien eres Rosenkranzes vmme der groten nüttichеyt de se dar vth hebben werden vnde des groten aflâtes, dat dar to ghegeuen ys.

Gegen das Ende steht:

So werden se besundergen deelaftich aller guden werke de dar scheen auer de gantze werlt in den predyker orden dorch de brödere vnde süstere.

Am Ende:

F. J. R.

Ein halber Bogen in Fol., in zwei Columnen. Auf der Rückseite steht in der Größe des Bogens ein Holzschnitt mit einem Marienbilde in einer Glorie, welche mit einem Rosenkranze eingefaßt ist; in den vier Ecken stehen die Symbole der vier Evangelisten in runden Medaillons.

Ueberschrift:

O mater dei miserere mei.

Ein halber Bogen in Fol., welcher einem Bande mit D. Dionysii Carthus. in quatuor Euangelistas enarrationes, Cölln, 1532, auf der Marienbibliothek zu Rostock (Nr. 232.) vorgebunden ist.

1528.

43) Ordinarius inclite eccleſie Swerinenſis etc. zweite Auflage. Westphalen Mon. IV, p. 1112 ſagt nämlich: Quae denuo edita sunt Rostochii 1528.

Die Behauptung muß allerdings wahr ſein. In D. Dionysii Carthusiani in omnes beati Pauli epistolas Commentaria, Cölln, 1533, auf der Marien-Bibliothek zu Roſtock (Nr. 233) findet ſich hinten ein Blatt mit Fol. VI und XII dieſes Ordinarii angebunden, welches zwar in der allgemeinen Anordnung und in den Lettern mit der Ausgabe von 1519 übereinſtimmt, aber in den Einzelnheiten des Satzes überall abweicht. Noch andere Blätter aus dieſer abweichenden Ausgabe ſind mir öfter vorgekommen, und zwar oft derſelbe Bogen in zwei Exemplaren, ſo daß der Reſt einer ganzen Auflage als Makulatur verkauft zu ſein ſcheint.

Vgl. zum J. 1519.

44) Vertheidigung des Claus von Paſſow zu Goldberg gegen die Anſchuldigung des Henning von Holſtein zu Ankershagen, daß Claus von Paſſow den Herzog Albrecht von Meklenburg habe aufheben wollen.

2 Bogen in Fol., iſt mit den ältern Lettern von Ludw. Dietz zu Roſtock gedruckt. In dieſer Criminalſache wurden zwiſchen Cl. v. Paſſow und H. v. Holſtein mehrere Streitſchriften in dem Zeitraume von 1528 — 1530 gewechſelt und gedruckt. Außer der hier angeführten iſt noch eine auf zwei aneinandergeklebten Foliobogen, vom J. 1530, im Großherzogl. Archive vorhanden.

Dieſe Druckſchriften ſind die älteſten gedruckten Flugſchriften in Privatſtreitigkeiten in Meklenburg, welche bisher bekannt geworden ſind.

1529.

45) Wat byllich unn recht ys, eyne korte erklaring, allen ſtenden denſtlich: Doch Joannem Oldendorp, Keyſerlicker rechte Doctorem, Syndicum tho Roſtock. MDXXIX.

Am Ende ſteht:

Vtha Chriſti unſes Heylandes geborth duſent vyff hundert negen unde twyntich. Tho Rozſtock by Ludowich Dietz ghedrücket am IV Auguſti.

In gr. 8, 7 Bogen.

Dieſes Buch iſt dem Herzoge Magnus von Meklenburg unterm 4. Auguſt 1529 dedicirt.

Vgl. Etwas 1738, S. 821; Grapius evang. Roſtock, S. 89; Kinderling Geſch. der N. S. Sprache S. 388; Scheller S. Bücherkunde S. 191.

Ein Exemplar auf der Univerſitäts-Bibliothek zu Roſtock.

46) Gödtliker unde Paweſtliker rechte gelickförmige rede unde beweringhe. in veler mißbrüke affleninge. MDXXIX.

In 8, 19 Bogen.

Der Verfaſſer nennt ſich in der Vorrede:

Sebaſtianus Pol, eyn Deener Chriſti, ſyn wort tho vorkündigen der Gemeyne ꝛc.

Dieſes Buch iſt der Schrift Oldendorps von dem „Wat byllich unn recht ys" beigebunden. — In dem Exemplare auf der Univerſitäts-Bibliothek zu Roſtock iſt das letzte Blatt ausgeriſſen. Vgl. Etwas 1738, S. 822. Grapius evang. Roſtock S. 89 macht beide Bücher zu einem.

Nach dem Exemplare auf der wolfenbüttelſchen Bibliothek iſt das Buch gedruckt:

Rözſtock by Lud. Dietz. 1529.

Vgl. Kinderling's Geſchichte der N. S. Sprache, S. 388, und Scheller's S. Bücherkunde, S. 188 und 219, der das Buch in das Jahr 1539 ſetzt.

1530.

47) Van Ratſchlagende, wo men gude politie vnd Ordenunge in Steden vnd Landen erholden möge. An den Erbaren Rath vnd Gemene to Hamborch. Dorch Johann Oldendorp, Doctorem, Syndicum to Roſtock. Roſtock 1530.

Die dedicirende Vorrede iſt, nach einer ſpätern hochdeutſchen Ausgabe, vom 9. Octobris Anno 1530 datirt.

In 8.

Vgl. Kinderling Geſch. d. N. S. Sprache S. 388; Mon. lit. ant. s. Autogr. Luth. I, S. 273; Scheller S. Bücherkunde S. 191.

Ein Exemplar vermuthlich in der akademiſchen Bibliothek von Helmſtädt (nach Scheller a. a. O.).

Dieſes Buch iſt im J. 1597, ins Hochdeutſche überſetzt, wieder aufgelegt:

Von Rathſchlägen, wie man gute Policey vnd Ordnung in Stedten vnd Landen erhalten möge, ehmals durch Weiland den Ehrnveſten Hochgelarten vnd weitberümten Herrn Johannem Oldendorp der Rechte Doctorem vnd geweſenen Syndicum zu Roſtock geſchrieben vnd in Niederſächſiſcher Sprach außgangen: Jetzt aber allen Chriſtlichen Oberkeiten vnd ſonſt menniglichen zu nutz vnd beſten von newen wiederumb auffgelegt vnd auß derſelben Niederſächſiſchen Sprach in Hochteutſch verſetzet. Roſtock, Anno M.D.XCVII. 90 S. und A. I—V. 8.

Am Ende ſteht:

Roſtochii Excudebat Chriſtophorus Reisnerus. — — Sumptibus Conradi Forſtenovii, civis Roſtochienſis.

Die Original-Ausgabe iſt in der Vorrede vom 9. Octobris Anno 1530 vom Verfaſſer der Stadt Hamburg dedicirt. Die zweite Ausgabe iſt in der Vorrede vom 18. Jul. 1597 durch den roſtocker Bürger Conrad Forſtenow (nach einigen angehängten Gratulations-Gedichten: civem Roſtochienſem operas Typographicas ſumtibus ſuis adjuvantem) dem Rath der Stadt Roſtock dedicirt. Es ſei, ſagt er:

„wol werth, das man gute alte Schrifften wider„umb auffſuche vnd ans Licht bringe, auch jeder„menniglichen, ſonderlich aber den zuwachſenden „Studenten vnd jungen Polyticis zum beſten „verfertige vnd widerumb trucken vnd auffliegen „laſſe. Habe derowegen in Gottes namen ge„ſchloſſen vnd fürgenommen, etliche außerleſene „Bücher vnd ſchöne Tractätlein, damit Kirchen, „Schulen, vnd dem gemeinen beſten, — — ge„dienet ſein möchte, Vnd doch faſt nirgends jtzo „auff Druckereyen vnd in keinem Buchladen be„funden werden, durch den Truck jedermennig„lichem mitzutheilen".

Aus dieſem Geſichtspuncte habe er, ſagt er weiter, den Tractat Oldendorps wieder aufgelegt,

„davon alle exemplaria diſtrahirt vnd „derer keine mehr jetzo zu bekommen „ſein",

und zum gemeinen Beſten der deutſchen Nation getreu ins Hochdeutſche überſetzt.

Oldendorp ſelbſt ſagt in dieſem Tractat, S. 71, über die Buchdruckerei:

„Alſo auch iſt groß mißbrauch vnd mangel ge„weſen bey den Truckereyen, die zu hohen „Schulen vnd erhaltung aller guten ſchrifften „gehören, das dieſelb ſo gar ohne aufſſicht vnd „gemeine zulage durch jederman, die des dinges „vnverſtendich vnd vnvermögen, ſind getrieben „worden, alſo das ein jeder, was jhme geliebte „hat trucken mögen, da doch an Truckereyen „eben ſo viel als an teurbaren artzneyen gelegen „iſt, wo man derſelben recht vnd nach ordent„licher maſſen gebrauchet, ſo helffen ſie wol, wo „nicht, ſo wird der allerhöchſte gifft darauß".

„So were nun nütze vnd gut, das die „Truckereyen gemeinen ämptern einverleibt, „mit ſunderlicher aufſſicht auch hülffe vnd zu„lage, den Schulen vnd anderen guten Künſten „zum beſten von der Oberkeit mit ernſtem fleiſſe „gehandhabet würden."

48) Novum Testamentum per Desiderium Erasmum Roterodamum novissime recognitum. Paraclesis, id est exhortatio ad studium evangelice philosophie, per eundem. MDXXX.

Am Ende:

Rozstochii in aedibus Ludovici Dietz, anno salutis humane MDXXX, mense Augusto.

In 8. — Nach Panzer Annal.

1531.

Im Jahre 1531 ſoll eine

49) Ueberſetzung des großen Katechismi Luthers in niederſächſiſcher Sprache zu Lübeck durch Ludwig Dietz

in 8 gedruckt ſein; vgl. hamburger Nachr. aus dem Reiche der Gelehrſamkeit 1764, S. 710 flgd.

50) Eine korte vnd doch gründtlyke bericht der Ceremonien des Olden vnd Nyen Teſtamentes, mit wahrhafftiger antöginge des rechten vñ valſchen gebrukes des Heren Nachtmals, der Döpe, Miſſe, Vigilien ꝛc. Dem Erſamen wyſen Rade tho Roſtock vth vorforderung deſſüluen dorch M. Joachim Slüter mit vulbordt der Evangeliſchen Predicanten auergeuen vnd vorreket.

„Welckere auergeuene ſchrifft herna alhyr tho Roſtock dorch „Ludewich Dietzen gedrucket.“ Vgl. N. Gryſen Hiſtoria von dem Leben J. Slüters z. J. 1531; Schröder evang. Mekl. I, S. 187; Krey Beitr. II, S. 276; v. Seelen Nachr. S. 44.

Scheller, S. Bücherkunde, S. 136, ſetzt dieſes Buch fälſchlich in das Jahr 1509.

1533.

51) Appellatie des Erßamen Rades vnd ganzen borgerſchop der Stadt Roſtock.

In Religion ſaken.

MDXXXIII.

Eine Appellation der Stadt Roſtock an den Kaiſer und das deutſche Reich und an ein freies, unverdächtiges, gemeines Concil über das harte Verfahren des Herzogs gegen die Stadt Roſtock wegen der von ihr angenommenen Freiheit in der Religionsübung.

In 8, ½ B.

Ein Exemplar im Großherzogl. Archive zu Schwerin.

Wahrſcheinlich bei Ludwig Dietz gedruckt; der Titel iſt mit Miſſallettern gedruckt, wie ſie Hermann Barckhuſen beſaß.

52) Sendſchreiben der Stadt Roſtock,

durch welches ſie ihre Appellation wegen der ihr vom Herzoge Albrecht angedroheten Schmälerung ihrer Religionsfreiheit mittheilt.

Ein Bogen in Fol., wie die Appellatie gedruckt.

Das vorliegende, an die Stadt Schwerin gerichtete Exemplar im Großherzogl. Archive ist datirt vom auende Andree Apli. anno etc. XXXJJJ.

Es heißt in diesem Sendschreiben unter Anderm:

Nu werde wy dennoch bauen desse gnedige vortröstunge vnd sust rechts ordenunge van dem Durluchtigen Hochgebarn Fursten vnd Herren, Herren Albrechte, Hertogen tho Mekelnborch ꝛc. vnsem gnedigen Herren ane yennige vorgande vorhöringe vnd erkantnisse, vpt högeste beswert, bedröweth vnd gesmeheth, de vns ock eynen vorslaten sendebreff der Kö. Kö. Ma. vnses alder gnedigsten Herren thogeschickt, vnd dar by geschreuen, fast gelikes ludes, dat wy yn Religion saken de vörigen Cerimonien wedder vprichten, vnse Christliche ordenungen fallen laten, vnd synen F. G. eyne vormeynte pene des domes haluen betalen scholden. Dar tho ock vnsen Syndicum Doctor Johan Oldenborch, de doch nemande dan vns mit denste vnd eheden vorwant ys, vnd stedes vth vnsem beuele yn dessen gezwynden tyden tho frede truwlich gehandelt hefft, gantz vngnedichlick angetastet, vnd vprars haluen, nicht alleyne yn der Stadt, dan ock ym gantzen Lande, beschuldigt, der wegen ynthonemen vnd tho straffen begert.

53) Wahrhafftige entschuldinge Doct. Johann Oldendorp, Syndici tho Rostock. Wedder de mortgierigen uprorschen schandtdichter und falschen klegere.

MDXXXJJJ.

In 8, 2 Bogen.

Vgl. Etwas 1738, S. 713 und 823; Gryse Historia von Slüters Leben z. J. 1533; Ungnaden Amoenitates XIV (S. 1089, wo die Schrift ganz abgedruckt ist); Krey Andenken II, S. 21.

54) De Biblie vth der vthlegginge Doctoris Martini Luthers yn dyth dudesche vlitich vthgesettet, mit

ſundergen vnderrichtingen, alſe men ſeen mach. Inn der Keyſerliken Stadt Lübeck by Ludowich Dietz gedrucket. M.D.XXXIJJ.

In Folio. 139 Blätter.

Am Ende:

Dyt löfflyke werck, ys alſo, Godt Almechtig tho laue vnd eeren, Na Chriſti vnſes Heren gebort, ym Duſent vyff hundert vnde veer vnde Dörtigeſten yare, am erſten dage Aprilis jn der Keyſerliken Stadt Lübeck, by Ludowich Dyetz, dorch den druck vullendet, mit gnade vnde hülpe des Almechtigen Gades, dem loff, prys, eere vnde danck yn ewicheit ſy, AMEN.

Am Ende der Vorrede des A. T. ſteht eine Bemerkung von Joh. Bugenhagen, d. d. Lübeck 1532 des dienſtages na der Paſche Wocke, in myner Afreyſe, aus welcher hervorgeht, daß im J. 1532 die ganze (erſte lutheriſche niederſächſiſche) Bibel von ihm zum Druck vorbereitet war. — Das N. T. hat den Titel:

Dat nye Teſtament Martini Luthers. Mit nyen Summarien edder korten vorſtande vp ein yder Capittel, dorch Johannem Bugenhagen, Pomern. MDXXXIJJ. — (139 Bl.)

Bugenhagen erzählt ſelbſt, daß der Druck im J. 1531 angefangen ſei, und am Ende des Drucks wird gemeldet, daß derſelbe am 1. April 1534 zu Lübeck durch Ludwig Dietz vollendet worden.

Ein Exemplar auf der Bibliothek zu Wolfenbüttel.

Man vergl. vorzüglich Maſch Beiträge zur Geſch. merkw. Bücher S. 49—55; Etwas 1740, S. 542; Scheller S. Bücherk. S. 209; Ebert Nr. 2350.

L. Dietz hatte dieſe Bibel auch im Verlage. Im Jahre 1542 waren bei ihm 60 Exemplare beſtellt, welche an arme Prediger vertheilt werden ſollten.

55) De dúdeſch Pſalter. Summarien auer de Pſalmen, Vnde orſaken des vordúdſchens. Mar. Luth. In der Keyſerliken Stadt Lübeck by Ladewich Dietz gedrucket. 8.

Am Ende:

1533.

Wolfenb. B.

Nach Scheller S. 206.

1538.

56) Theologia Dudeſch. Dat ys ein eddel und köſtlick bökeßken, van dem rechten vorſtande, Wath Adam vnd Chriſtus ſy, vnd wo Adam in vns ſteruen vnd Chriſtus vpſtan ſchal. Roſtock by Lud. Dietz. 1538. 8.

Angezeigt von Kinderling a. a. O. S. 133.

Nach Scheller S. 218.

1539.

57) Reineke de Voß.

De Warheyt my gantz fremde ys,
De Truwe gar ſeltzen, dat ys gewiß.

Reyneke Voß de olde, nyge gedrücket, mit ſidlikem vorſtande vnd ſchonen Figurén, erlüchtet vñ vorbetert. In der lauelyken Stadt Rozſtock, by Ludowich Dyetz gedrücket. M. D. XXXIX.

Am Ende:

In der lauelyken Stadt Rozſtock, by Ludowich Dyetz gedruckt. Na der geborde Chriſti vnſes Heren. Duſent vyffhundert negen vnd dörtich am erſten Dage Octobris.

in 4., 272 foliirte Bl. Vgl. Flögel's Geſch. der kom. Litt. III, S. 61; Ebert's bibl. Lex. Nr. 18837; Grimm's Reinhart Fuchs, S. CLXXVIII; Scheller's kaſſ. Bücherk. S. 223. — Ein Exemplar dieſer ſeltenen Ausgabe befindet ſich auf der Hamburger Stadtbibliothek; dieſe Ausgabe iſt die älteſte, in welcher ſich L. Dietz genannt und welche zuerſt die neuern Gloſſen hat. Alle folgenden Dietzſchen Ausgaben ſind dieſer in jeder Hinſicht gleich. Man vgl. oben z. J. 1517. u. 1522.

1540.

58) Oratio de rationibus restaurandi collapsas academias publicas. Rostochii Ludouicus Dyetz excudebat. MDXL.

in 8, 6 Bogen.

Auf der Rückſeite des Titelblattes ſteht:

Ludouicus Dyetz Chalcographus Rostochianus candido lectori S. D. Nolo te latere, candide Lector, autorem horum opusculorum, quae a me procusa vides, omnibus in locis greca verba autorum, quos citat interseruisse, quae, quod a grecis characteribus in presenti nondum instructus eram, omittere coactus sum. Malui vero in hanc peccare partem, quam te omni fructu horum opusculorum priuare. Te oro, vt id, quod in presentiarum prestare potui, boni consulas. Breui ex officina mea typographica libros duos Rhetoricae Legalis, a D. Hagendorffio nostro conscriptas et a me procusas accipies. In quibus, id quod iam prestare non potui, pulchre, ut spero, sortiam. Vale.

Am Ende ſteht:

Rostochii ex aedibus Ludouici Dyetzianis. Ipso die vigesimo septimo Februarii Anno MDXL.

Vgl. Etwas 1740, S. 570; Rudloff III, 1, S. 105.

59) Kercken Ordeninghe, wo ydth van den Euangeliſchen Predicanten vnd Kerckendeners mit den Ceremonien vnd Gades denſten jn deme Forſtendome Megkelnborch geholden ſchal werden.

§. Gedrücket jn der Förſtlyken Stadt Roſtock dorch Ludowich Dietz. M. D. XL.

in 8, ohne Cuſtoden, mit Columnentiteln, mit Folienbezeichnung 1 bis 135 (das Titelblatt mitgerechnet) mit Signaturen A — R. Der Titel iſt mit ſchmalen Arabesken in Holzſchnitt eingefaßt; auf der Rückſeite des Titels ſteht das meklenburgiſche Wappen in Holzſchnitt. Die Vorrede umfaßt 2 Fol. Die Ueberſchriften der einzelnen Abſchnitte ſind mit Miſſallettern gedruckt und beginnen mit einem §Zeichen. Auf dem letzten nicht bedruckten Blatte ſteht das kleinere viereckige Druckerzeichen von Ludwig Dietz im Holzſchnitte: ein vorwärts ſchauender, auf einem Blumenſtocke mit geſpreizten Flügeln ſitzender Greif (deſſen Hinterpranken jedoch wie Adlerklauen dargeſtellt ſind), der vor der Bruſt einen Schild mit dem Druckerzeichen trägt: über einem Kreiſe mit einem Durchmeſſer eine ſenkrechte Stange auf der ein ſechsſtrahliges Kreuz ſteht;

in dem Kreise stehen die Buchstaben L. D. Ueber dem Greifen schwebt ein Band mit der Inschrift:

.DORHEIT. MAKET. ARBEIT.

Unter dem Greifen schwebt ein gleiches Band mit der Inschrift:

.LVDOVICVS. DIETZ.

Diese älteste Kirchenordnung, welche die Ordnung über die Kirchenlehre (über die Credenda) enthält, ist ein für Meklenburg veranstalteter Abdruck des ersten Theils der nürnbergischen Kirchenordnung von 1533, wie nicht allein der Augenschein ergiebt, sondern auch der meklenburgische Superintendent Joh. Riebling bei der wismarschen Kirchen-Visitation im J. 1540 sagt, daß „S. F. Gn. etlich Ordnung mit großen Unkosten nach den Nürnbergischen (nicht „Mirebergischen," wie bei Schröder Evang. Meckl. gedruckt ist)" Ordnungen drucken lassen." Vgl. Schröder Evang. Meckl. I, S. 364 und Masch Beitr. S. 112 flgdd.

Ein Exemplar dieses seltenen Buches wird auf der Großherzogl. Regierungsbibliothek zu Schwerin aufbewahrt. Im J. 1542 waren nach einem Briefe des herzoglichen Secretairs Simon Leupold nur „noch 60 Exemplare von den 130 unverkauft vorhanden".

60) Catechismus Edder Kynder Lere, Wo de nicht allene jnn des Marggraueu tho Brandenburg vnd eynes Erbarn Rades der stadt Nürnberg Auericheyt vnd Gebeden, Sonder ock jm Lande tho Meckelnborch, vnnd velen andern Orden vnd Steden allenthaluen geprediget wert, Den Kyndern vnnd jungem volcke schrifftlick voruatet.

Tho Rostock by Ludowich Dyetz Gedrücket. MDXL.

in 8, mit Columnentiteln, sonst wie die Kirchenordnung von 1540 gedruckt, jedoch ohne Foliozahlen und Custoden, mit Signaturen A — 3, 22½ Bogen. Der Titel ist mit schmalen Arabesken in Holzschnitt eingefaßt; auf dem einen Stocke steht das verschlungene Zeichen Pb. Die Vorrede auf zwei Seiten beginnt auf der Rückseite des Titels. Am Ende steht im Texte das größere, runde Druckerzeichen von Ludwig Dietz: ein vorwärts schauender, sitzender Greif mit vier Adlerklauen und ausgebreiteten Flügeln, welcher einen Schild mit dem oft beschriebe-

nen Druckerzeichen des Ludwig Dietz enthält; im Kreise um diesen Schild steht eine Umschrift:

CANIS LAPIDEM SEQVITVR OMISSO IACTORE

welche mit dem, bei Ludw. Dietz oft vorkommenden Laubblatte beginnt. Darunter steht:

§ Jnn der Förstlyken Stadt Rostock by Ludewich Dietz Gedrückt Vnd vulendet, Jm yare na Christi gebordt, Dusent Vifhundert vnd Vértich. Am XIJ dage Junii.

Dieser Katechismus ist, wie schon der Titel besagt, ein Abdruck des zweiten Theils der nürnbergischen Kirchenordnung von 1533; vgl. die meklenburgische K.O. von 1540 und Masch Beiträge ꝛc. S. 113 flgdd.

Ein Exemplar dieses seltenen Buches wird auf der Regierungsbibliothek zu Schwerin aufbewahrt.

61) Ordeninge der Misse, wo de vann denn Kerckheren vnnde Seelsorgern ym lande tho Meckelnborch, im Fürstendom Wenden, Swerin, Rozstock vnnd Stargharda schal geholden werden. M. D, XL.

in 4, ohne Seitenzahlen und Columnentitel, mit Custoden, mit Signaturen A — S (den Titel mit eingerechnet). Auf der Rückseite des Titelblattes steht das meklenburgische Wappen in Holzschnitt. In den Text sind die Noten der Collecten mit untergesetztem, theils lateinischem, theils deutschem Texte eingedruckt. Die Ueberschrift auf der ersten Seite des Textes beginnt mit einem auffallenden Druckfehler:

„Wo sick de Reckhere
„— — holden schöelen"

Am Ende steht zwischen zwei hinzeigenden Händen, ohne Druckerzeichen, mit Petitschrift gedruckt:

☞ Tho Rostock by Ludowich Dyetz ☜
gedruckt. Anno. 1545.
Am 16 Junii.

Diese Ordnung der Ceremonien, Agende, ist eine von dem Superintendenten Joh. Riebling ausgeführte Bearbeitung des zweiten Abschnittes des ersten Theils der sächsischen und der nürnbergischen Kirchenordnung von 1533, welche durch die Ueberarbeitung und manches Eigenthümliche jedoch viel Selbstständigkeit gewonnen hat. Da dies Buch auch zum Altardienst

bestimmt war, so ist dieser Theil der Kirchenordnung in würdigerm Formate, in 4, herausgegeben, während die beiden übrigen Theile, die eigentliche Kirchenordnung und der Catechismus, in kl. 8. erschienen. Auffallend ist der große Zeitraum zwischen den im Anfange und am Ende stehenden Jahren (1540—1545), in welchem diese Ordnung gedruckt ist. Masch erklärt diese Verzögerung der Beendigung des Drucks dadurch, daß man über die Bearbeitung des Werkes im Anfange nicht ganz einig gewesen und daher in der Mitte des Druckes auf einige Zeit inne gehalten habe. Wirklich ist auch, wie schon Masch bemerkt, das Papier vom Bogen M an nicht so rein und fein, als die vorhergehenden Bogen, wenn auch das Wasserzeichen gleich ist. Man vgl. Masch Beitr. S. 125.

Glaublicher mag es jedoch sein, daß man noch erst die Erfahrungen bei der großen Kirchen-Visitation, welche im J. 1540 unter dem Superintendenten Johann Riebling begann, zu der neuen Bestimmung der Ordnung des Gottesdienstes benutzen wollte und deshalb die Vollendung des Drucks auf einige Zeit aufschob. Und wirklich finden sich einige Andeutungen auf amtliche Erfahrungen in dem Buche. Bei der Ordnung der Lehre scheute man eher Abweichungen und fügte sich einstweilen vielmehr unbedingt in das allgemein in der lutherischen Kirche Angenommene.

Ein Exemplar dieses seltenen Buches wird auf der Großherzogl. Regierungsbibliothek zu Schwerin, ein zweites auf der Bibliothek der meklenb. Ritter- und Landschaft zu Rostock aufbewahrt.

Anhang.

V.

Ueber

Reineke Voß

und

Nicolaus Baumann.

Ein Gedicht, wie Reineke Voß, iſt es wohl werth, daß man über ſeine Entſtehung und ſeine Schickſale zur klaren Einſicht kommt, wie denn auch die ausgezeichnetſten Forſcher es für ehrenvoll genug gehalten haben, ſich damit ernſtlichſt zu beſchäftigen. Aber trotz aller Liebe, welche dieſem volksthümlichen Werke zugewandt iſt, hat über Vaterland und Verfaſſer deſſelben noch nichts Beſtimmtes ausgemittelt werden können. Seit Jahrhunderten gilt ein Nicolaus Baumann, welcher in Meklenburg lebte, für den Verfaſſer des niederdeutſchen Reineke. Dennoch ſind die Zeugniſſe für die Perſon des Nicolaus Baumann ſo unbedeutend und ſind im Laufe der Zeiten, ſelbſt durch das Bemühen verſchiedener Länder, den Verfaſſer des Gedichts für ſich als Landsmann zu gewinnen, ſo dunkel und kraftlos geworden, daß ſogar Wachler[1]), die Reſultate der Forſchungen zuſammenfaſſend, die Nachrichten über den beſprochenen Mann ſchon für Traditionen annehmen mußte, wenn er ſagt:

„Georg Rollenhagen, der Dichter des Froſchmäuſeler,
„giebt Nicolaus Baumann aus der Weſergegend

1) Wachler's Vorleſungen über die Geſchichte der deutſchen National-Litteratur I, S. 145 flgd.

„(geb. 1450? st. im April 1526) bestimmt als Ver„fasser des teutschen Werkes an; er soll durch einen „ränkevollen Canzler aus den Diensten des Herzogs von „Jülich verdrängt sein, bei dem meklenburgischen Herzoge „Magnus II. die Stelle eines Geheimschreibers bekleidet „und seine letzten Tage in Rostock verlebt haben. Das „Dasein dieses Mannes leidet wohl keinen „Zweifel, obgleich die urkundlichen Belege „dafür in unsichere Ueberlieferungszeugnisse „übergegangen sind; aber die Zeitbestimmung „seines Lebens enthält manche nicht uner„hebliche Widersprüche, und nach vorsichtiger „Abwägung aller Umstände haben Viele Baumanns „Antheil nur auf Verfertigung der Glossen (1522) zum „Reineke beschränken wollen".

Solche Aeußerungen enthalten die stärkste Aufforderung, die heimischen Quellen über eine deutsche Angelegenheit zu eröffnen; dazu trat die Dringlichkeit der Beantwortung der Frage nach dem Verfasser des Reineke Voß bei Gelegenheit der ältern Geschichte der Buchdruckerkunst in Meklenburg stärker als je hervor. Sind auch durch J. Grimm's meisterhafte Untersuchungen [1]) alle bisherigen Meinungen nach Verdienst gewürdigt, so dürfte es doch möglich sein, daß durch Zusammenstellung aller meklenburgischen Urkunden über die Person des Nicolaus Baumann manche bisher gewonnene Resultate eine Aenderung erleiden könnten, wenn auch durch die gegenwärtige Auseinandersetzung die Streitfrage keineswegs ganz geschlichtet, jedoch durch dieselbe der Weg der Forschung vielleicht mehr geebnet werden wird.

Die nachstehende Untersuchung zerfällt nun in zwei Abschnitte:

A. über das Leben und die amtliche Thätigkeit des Nicolaus Baumann in Meklenburg und

B. über den Antheil des Nicolaus Baumann an der Herausgabe des niederdeutschen Reineke Voß.

Der erste Abschnitt wird sich strenge an Benutzung und Prüfung zuverlässiger archivalischer Quellen halten, ohne auf jüngere Ueberlieferungen zu achten, wogegen der zweite mehr die Wahrheit der bekannten Ueberlieferungen untersuchen wird.

---

1) Reinhart Fuchs von Jacob Grimm. Berlin. 1834.

A.

Ueber das Leben und die amtliche Thätigkeit des Nicolaus Baumann in Meklenburg.

Ueber die Dienstverhältnisse des Nicolaus Baumann in Meklenburg sind sehr wenige ausführliche Urkunden vorhanden; alle sollen weiter unten mitgetheilt werden. Dennoch läßt sich, wenn man den leichten Spuren eifrig nachforscht, seine ganze Wirksamkeit im Umrisse zur Ueberzeugung darstellen. Bei dieser Forschung ist der Hauptgrundsatz leitend, daß noch in der ersten Hälfte des 16. Jahrhunderts die Personen gewöhnlich nur mit ihrem Vornamen genannt werden. Ist dieser Grundsatz, wie es wohl nicht zu bezweifeln steht, richtig, so geben die herzoglichen Kammer- und Renterei-Rechnungen[1]) genügende Aufklärung.

Die einzige Bestallung für Nicolaus Baumann, welche noch existirt, ist vom J. 1513. Aber sowohl vor, als nach diesem Jahre wird er nur „Nicolaus der Schreiber" genannt; im J. 1516 wird er zuerst unter seinem vollen Namen und Titel: „Nicolaus Baumann der Schreiber" aufgeführt, obgleich er noch im J. 1525 kurz vor seinem Tode nur Nicolaus in Rechnungen und Briefen genannt wird. Auf ganz gleiche Weise geschieht seines vieljährigen Collegen, des Secretairs Michael Hildebrand, Erwähnung, indem diesem ebenfalls in der Regel nur schlechtweg der Name Michael beigelegt wird[2]). Zur Bestärkung in der Forschung dient noch der Umstand, daß im ersten Viertheil des 16. Jahrhunderts kein anderer fürstlicher Secretair in Meklenburg den Vornamen Nicolaus trägt, als eben Nicolaus Baumann; daß die fürstlichen Secretaire in dieser Zeit den einfachen Titel eines Schreibers tragen, wird als bekannt vorausgesetzt.

Zuerst kommt Nicolaus Baumann in den Rechnungen des Rentmeisters Claus Trutmann am 9. Februar 1507 als ein neu angestellter fürstlicher Diener vor:

1507.

„III gulden Niclaus dem nigen schriuer vp syn „solt, 3a post Dorothee virg."

1) Es sind für den Zweck der heimischen Culturgeschichte sämmtliche vorhanden gewesenen und im Laufe der Untersuchung noch aufgefundenen Renterei-Rechnungen aus der ersten Hälfte des 16. Jahrhunderts Wort für Wort von mir durchgelesen.

2) Beide kommen in den Renterei-Rechnungen mit ihren Vornamen neben einander vor:

1516.

„Il gulden vßquitung Herzog Balzers seiner gemahel schriuer niclawes „vnde michel schriuer wißlich, mitwoch post Fab. et Seb."

Ebenso wird er in einer Chatoullen-Rechnung des Herzogs Heinrich aufgeführt:

1507.

„Niclaus dem Schriber zu Rostock gethan".

„XII gulden dem Spannoleschen Doctor für Nico-
„laus dem Schreyber zu helfenn".

Nach derselben Rechnung war er damals auch schon verheirathet:

1507.

„VIII gulden niclaws Schreibers frawen ime
„auff sein solt zw gustrow am dage walpurgis".

In den Jahresberechnungen der Besoldung der fürstlichen Hof- und Canzleidiener wird er aufgeführt mit einer Besoldung von:

1507.

„XXX gulden Niclaus schreiber".

Diese Summe bezog er als fixes Gehalt bis an seinen Tod; sie wird ihm mit denselben Worten namentlich in den noch vorhandenen Besoldungsregistern der Jahre 1509 und 1511 berechnet.

In der Chatoullen-Rechnung des Herzogs Heinrich kommt er vor:

1508.

„III gulden Niclas schriber vf syn solt".

„V mk. niclaws schreiber auff sein Szolt,
„corp. christi."

„IIII gulden niclaws schreiber Caspar von
„Schoneich vonn szeindt wegen obberanthwurt, am
„dage remigii."

Auch über besondere Beschäftigungen Baumanns geben die Renterei-Rechnungen Auskunft:

1510.

„II gulden niclaws schriber van der Croniken
„zu schribenn[1]), 2a post Mich."

„I gulden niklaws schriber zw golde zw den
„Titteln zw schriben in myns g. h. h. H.
„Bete-Buch, 2a post o. sanctorum".

---

1) Diese Chronik besteht wahrscheinlich aus den drei kleinen, plattdeutschen Reimchroniken über die rostocker Domhändel, über die sternberger Judenverbrennung und die Ditmarsen-Schlacht, welche dem großen Codex der meklenburgischen Chronik des Ernst von Kirchberg angehängt sind, und sind vielleicht diejenigen, welche Hermann Barckhusen im Jahre 1510 drucken wollte. Vgl. Geschichte der Buchdruckerei unter Hermann Barckhusen und Nicolaus Marschalk.

1511.

„III gulden Niclaws dem schriber vß Beuehel „meins g. h., quinta post fab. et seb."

Bald tritt unser Nicolaus Baumann jedoch mit eigenhändigen handschriftlichen Urkunden in die Geschichte. Er war krank gewesen (vielleicht im J. 1507: vergl. oben) und die Herzoge Heinrich und Albrecht hatten ihm zur Pflege in der Krankheit und zu andern Bedürfnissen Geld vorgeschossen, dessen Abbezahlung ihm schwer werden mochte; auf der andern Seite scheint den Fürsten daran gelegen gewesen zu sein, einen Mann, der der verschiedenen deutschen Dialekte ganz mächtig war, für ihre Canzlei auf längere Zeit zu gewinnen, da der wichtige Canzler Caspar von Schöneich mit einer äußerst unleserlichen Hand nur hochdeutsch schrieb und die fürstlichen Erlasse für das Land nur niederdeutsch ausgefertigt werden durften: Nicolaus Baumann mochte für die fürstliche Canzlei ein schwer zu ersetzender Mann sein. Daher erließen ihm die Fürsten seine Schuld, wogegen er sich verpflichtete, ihnen auf Lebenszeit als Secretair in der Canzlei mit Schreiben und andern Canzlei-Geschäften zu dienen. Nicolaus Baumann stellte hierüber am 19. Decbr. 1513 einen eigenhändigen Revers [1]) aus und die Herzoge erneuerten am 18. Decbr. 1513 ihre Bestallung [2]) für ihn auf Lebenszeit; dies war eine Gunst, welche sehr selten war, indem in der damaligen Zeit die meisten Bestallungen nur auf einige Jahre gegeben wurden, wenn von der andern Seite sich auch nicht leugnen läßt, daß damals die fähigen Männer sich nur ungerne auf Lebenszeit verpflichteten, indem sie mit ihren Talenten mehr wuchern konnten. Es geht auch aus dieser Bestallung hervor, daß Nicolaus Baumann schon vor dem Jahre 1513 einige Zeit hindurch den Fürsten als Canzleischreiber gedient hatte. Er behielt seine frühern Einnahmen auch ferner, nämlich: 30 gulden jährlichen Gehalts oder ein Lehn, welches eben so viel Einkünfte gewähren würde, jährlich zwei Hofkleider, Essen und Trinken am Hofe und den gewöhnlichen Antheil an den Canzlei-Gefällen: die letztere Einnahme mochte wohl das meiste Geld einbringen. Mit diesen Einnahmen kommt er denn auch in den folgenden Jahren unter der frühern einfachen Benennung als Schreiber Nicolaus in den Renterei-Rechnungen vor, z. B.

1) Vgl. Beilage Nr. 1.
2) Vgl. Beilage Nr. 2.

1514.

„X gulden niclaws schriber vff sin solt, am Fri-
„tage nach Fab. et Seb."

„II gulden Nicolaus schriuer vp sin solt ge-
„geuen, des dinrtedages nha omn. sanct."

1515.

„XV gulden niclaws schriber vff szin szolt, Frid.
„na antonii".

Um diese Zeit ungefähr, wahrscheinlich seit dem J. 1510, sicher jedoch im J. 1512, hatte der fürstliche Rath Nicolaus Marschalk, der sich besonders für die Buchdruckerkunst interessirte, seinen Wohnsitz zu Rostock [1]) genommen; er fand dort in dem rostocker Stadt-Secretair Hermann Barckhusen [2]), und später in dem geschickten und braven Buchdrucker Ludwig Dietz [3]) ähnliche Bestrebungen und bei denselben Buchdruckereien vor. Zu diesen gesellte sich nun Nicolaus Baumann, der ebenfalls nach Rostock versetzt ward. Wahrscheinlich thaten die Herzoge dies, weil durch die Anwendung der Buchdruckerei die Staatsgeschäfte eine veränderte Richtung erhielten und dem hochdeutschen Marschalk ein gewandter Gehülfe für den Staatsdienst beigeordnet werden mußte; auch mochte die Anwesenheit erfahrner Diener des Herzogs Heinrich im östlichen Meklenburg und in der Universitäts- und Seestadt Rostock in seinem gespannten Verhältnisse zu seinem Bruder, dem Herzoge Albrecht, und bei den Landestheilungen nöthig sein. Diese drei Männer bildeten in ihrem historischen und sprachlichen Streben eine Einheit, welche, ihrem Herrn, dem Herzoge Heinrich, „dem Friedemacher", nacheifernd, und mehr im Geiste Melanchthons handelnd, sich zwar nicht mit großem Lärm zu der Reformation bekannte, aber durch strengen, scharfen und unverhohlnen Tadel der alten verderbten Zustände, durch Verbreitung angemessener Schriften und durch Beförderung einer gelehrten und volksthümlichen Bildung dem Wesen der neuen Lehre in Meklenburg viel nützte. Die eigentlichen Vorfechter der Reformation in Rostock waren der Capellan Joachim Slüter, der erste protestantische Prädicant in Meklenburg, und etwas später, kurz vor 1530, der rostocker Stadt-Syndicus Dr. Oldendorp.

Wann Nicolaus Baumann nach Rostock gekommen sei, läßt sich nicht bestimmt angeben; wahrscheinlich wird es

1) Vgl. Buchdruckergeschichte bei Nicolaus Marschalk.
2) Vgl. daselbst bei Herm. Barckhusen.
3) Vgl. daselbst bei Ludwig Dietz.

bald nach seiner letzten Bestallung vom J. 1513 geschehen sein: denn schon im J. 1514 ruft Nicolaus Marschalk in einem Berichte an den Herzog Heinrich ihn („Niclaus s. g. schriber") über den Inhalt einiger zu Rostock gehaltenen Predigten zum Zeugen an. Sicher war er aber schon im J. 1515 in Rostock ansässig, da es in den Renterei-Rechnungen heißt:

1515.

„X gulden niclaus schriber zw Hulffe eins „hußes zw Rostock, am suntage post antonii."

Dies wird noch klarer durch eine andere Stelle, in der es heißt:

1517.

„IIII gulden niclaws schriber; II gulden vor ven„ster in syn Haus zw Rostock; II gulden hadde „her vsgelecht, als de nie ordenunge gedruckt „wardt: am fritage nach Jacobi."

Mit dieser neuen Ordnung ist die erste meklenburgische Polizei-Ordnung von 1516 gemeint, an deren Entwurf schon Nicolaus Marschalk Theil hatte und an deren Druck sowohl er, als Nicolaus Baumann fernern Antheil nahmen [1]).

Seit dem J. 1515 kommt er in den Renterei-Rechnungen sehr häufig mit Anleihen und abschläglichen Zahlungen auf sein Gehalt vor, z. B.

1515.

„XX gulden gelinth niclaws schriber am fritage „post convers. pauli."

1516.

„XV gulden niclaws schriber vff szin szolt, am „mitwochen nach Fab. et Sebast."

„XX gulden gelinth niclaws schriber, Sullen „em von sinem Szolde affgerechennth werden."

„I gulden niclawes screiber geben, des Din„stages na judica."

„X gulden nyclawes Buman dem screiber „vf sin Solt gegeben, des mytwochens nach Jacobi." u. s. w.

(In der letztern Stelle kommt der volle Name Nicolaus Baumann in den Renterei-Rechnungen zuerst vor.) In den Landtheilungs-Acten vom J. 1520 heißt es:

„Diesen hirnach benanten in beyder fursten dienste „ist nachgeschriebener Solt vnnd pfande vnd vf ire

1) Vgl. Buchdruckergeschichte bei L. Dietz.

„personen des Jars II kleydt, essen vnd trincken vor-
„schrieben, dauon inen die winterkleidung itzunt vnd
„der halbe Solt offen vmbschlagk negistkunftig gefel-
„lig ist:
„XXX fl. Nicolaus Baumanne Secretarien".

Auf diese Weise läßt sich Baumanns Existenz und sein Wirken die ganze Zeit seiner Anstellung hindurch verfolgen. Außerdem wird seiner noch hin und wieder in fürstlichen Geschäften, in Vorschreiben und bei andern Gelegenheiten erwähnt. So z. B. gedenkt im J. 1522 der Professor M. Conrad Pegel in einem Briefe an den Secretair Michael Hillebrand seiner als eines mit den fürstlichen Geschäften vertrauten Mannes und im J. 1524 der Professor D. Rhembert Giltzheim in einem Briefe an ebendenselben, d. d. Lüneburg, seiner grüßend:

„Segget auch dem Cantzeler vnd Nicolao vnde
„den gesellen alle vele gudes nach".

Noch im J. 1525 ersuchte ihn ein wismarscher Bürger um seine Fürsprache bei dem Herzoge und redet ihn an:

„günstiger here Nicolae",

unter der Aufschrift:

„Dem rikuorstendigen vnde woleruarn Meister Nico-
„lao Buwman, Secretario etc. mynes g. hern
„hertzogen Henrik".

Bald ist es jedoch mit seinem Wirken zu Ende. Seine Geldnoth mehrte sich und seine Krankheit kehrte wieder. Noch im Anfange des Jahres 1526 wandte er sich mit den dringendsten Bitten an den Canzler C. v. Schöneich, seine Krankheit und bedränglichr Noth dem Herzoge vorzutragen und denselben zu bitten, ihm ein Geschenk von zwei guten Schweinen und einem Drömt Roggen aus dem Amte Schwan anzuweisen und sein rückständiges halbjähriges Gehalt auszahlen zu lassen[1]). Vielleicht bedurfte er der Unterstützung nicht mehr: er starb gleich darauf und schon im Monat April des Jahres 1526 ließ ihm seine Gattin Elisabeth in der Jacobikirche zu Rostock, wo er begraben war, eine Grabschrift setzen. Und mit diesem Zeitpuncte verschwindet er auch aus den Acten. Kinder hinterließ er nicht, da sein Bruder Hans Baumann

1) Vgl. Beilage Nr. 8. Dieser Brief muß im Anfange des J. 1526 geschrieben sein, da der Canzler ihn in diesem Jahre empfing und Baumann vor dem April d. J. starb. Derselbe beweiset wiederum, daß Baumann in Rostock wohnte, da die Vogtei Schwan zunächst an die Stadt Rostock grenzt und der Maler Jürgen, an den das Geschenk eingesandt werden sollte, auch in Rostock wohnte.

schon im J. 1526 von Eisenach nach Rostock kam, um als nächster Erbe, sich mit der Wittwe abzufinden. Es redet hierüber das rostocker Stadtbuch vom J. 1518 flgd. zum Jahre 1526 also:

XXVI.

Hans Buwman wonhafftich to Ysenack, alse de negeste erue synes vorstoruen broders zeligen Nicolai Buwemans wandages to Rozstock wonhafftich, vor dussem boke erschinende, hefft openbar bekant, dat he van Elisabethen, dessulfften Nicolai Buwmans nagelatene wedewen, to syner gantzen genoge entfangen hebbe alle dat jhenne wes emme van dessulfften synes vorstoruen broder nhagelaten gudern — — geboren mach vnde hefft dar vpp de vorgenanten Elisabeten, ock des vorgenanten zeligen Nicolaus Buwemans testamentarien — — qwitert vnd vorlaten to eynem gantzen fullenkomen ende allet sunder argelist vnd geuerde.

So ergiebt sich denn ohne Zweifel, daß Nicolaus Baumann von 1507 bis 1526 Secretair der Herzoge Heinrich und Albrecht und nach den Landestheilungen besonders Secretair des Herzogs Heinrich war, daß er im J. 1507 in deren Dienste trat und im J. 1526 starb, daß er im J. 1514 zu Rostock seinen Wohnsitz nahm, daselbst starb und begraben ward, daß er während seines Aufenthalts in Rostock mit mehreren Männern in Verbindung stand, welche, bei sprachlicher Ausbildung, für Gelehrsamkeit, Volksbildung und Verbreitung der Buchdruckerei mit ganzer Kraft strebten. Dies ist aber auch Alles, was nach mehrjähriger sorgfältiger Forschung sich aus meklenburgischen Acten ermitteln läßt.

Alle andern Behauptungen: als sei er Doctor der Rechte, Rath des Herzogs Magnus von Meklenburg (1477 † 1503), Professor zu Rostock u. s. w. gewesen sind völlig grundlos und zerfallen in nichts; alle Archiv-Acten, Universitäts-Acten und Monumente widersprechen diesem vielmehr geradezu.

Es darf hier aber ein anderer Umstand nicht verschwiegen werden, der über das frühere Leben Baumanns Aufklärung zu geben scheint, bei genauerer Betrachtung jedoch die Forschung nur noch verwickelter macht. Es kommt nämlich in den Urkunden des Großherzogl. Archivs in der Zeit von 1491 bis 1506 ein zweiter Nicolaus Baumann vor, welcher

Priester und Vikar an der St. Georgenkirche zu Wismar war. Er führt gewöhnlich den Titel:

„her Nicolaus Buwman prester und vicarius „in S. Jurgens kerken bynnen der stad Wismar“

oder

„Nicolaus Buwman perpetuus vicarius eccle- „sie sancti Georgii Wismariensis“.

Selbst die Zeitabschnitte treffen zusammen: der Priester Nicolaus Baumann zu Wismar erscheint zuletzt im J. 1506 und der Secretair Nicolaus Baumann zuerst im J. 1507. Dennoch ist es nicht einmal wahrscheinlich, daß beide Namen auf eine und dieselbe Person gehen, da eine geistliche Würde des Secretairs N. Baumann nie durchblickt, ihm auch nicht ein einziges Mal der gewöhnliche priesterliche Ehrentitel „her“ beigelegt wird, selbst nicht in der rein katholischen Zeit. Ueberdies war der Name Baumann in Wismar seit alter Zeit einheimisch[1]) — Ein ähnliches Verhältniß findet merkwürdiger Weise auch bei Baumann's Collegen, dem Secretair Michael Hildebrand statt. Im J. 1509 kommt noch ein „her Michel Hildebrand“ vor, welcher „des Herzogs Albrecht Kapellan“ war und für denselben in Geld- und Staatsgeschäften Reisen machte; in demselben Jahre 1509 kommt dagegen schon vor: „Michel meins g. h. H. A. schriber“.

Der Kapellan „Er Michael Hildeprant“ hielt sich seit 1509, sicher von 1509—1513, in Geschäften der meklenburgischen Herzoge zu Rom auf. Hier war er im J. 1511 verschollen, so daß verschiedene Bitten um Verleihung der Pfarre zu Sternberg, welche er („ytzund zum Sternberg kirchherr“) besaß, eingingen; ward auch im J. 1511 die Pfarre dem schweriner Domherrn und Cantor Peter Sadelkow unter der Bedingung verliehen, daß er zur Resignation jeden Augenblick bereit sei, so kommt doch in fürstlichen Schreiben der Kapellan M. Hildebrand noch im J. 1513 als Kirchherr von Sternberg vor. Wahrscheinlich führen den Namen Michael Hildebrand eben so zwei Personen, wie den Namen Nicolaus Baumann.

Der Name Baumann übrigens war und ist noch in Meklenburg nicht selten. Im J. 1530 war ein Hans Baumann zu Schwerin auf der Schelfe ansässig; auch in Rostock kommt der Name Baumann in älterer Zeit vor.

1) Daher führt auch Morhof wohl an, es glaubten einige, Nicolaus Baumann sei aus Wismar gebürtig gewesen; vgl. Morhof's Unterricht von der deutschen Sprache und Poeterei, S. 334.

B.

Ueber den Antheil des Nicolaus Baumann an der Herausgabe des niederdeutschen Reineke Voß.

Nach Rollenhagen, welcher nur die dritte Ausgabe des Reineke Voß kannte, war man bisher gewohnt, den Nicolaus Baumann für den Verfasser des Gedichts zu halten. Seit der Entdeckung der ersten lübecker Ausgabe des Gedichts vom J. 1498 auf der wolfenbütteler Bibliothek[1]) nahm man einen Heinrich von Alkmar für den Verfasser an. Alle Meinungen und Vermuthungen über den Verfasser sind in dem classischen Werke J. Grimm's[2]) über den Reineke Voß und die Thierfabel überhaupt so gründlich und erschöpfend dargelegt, daß es eine Thorheit sein würde, die Untersuchung noch ein Mal zu beginnen; es genügt hier, die Resultate der grimmschen Forschungen mitzutheilen. Das Gedicht ist ein uraltes Product der Thierfabel. Schon im 12. Jahrhundert sind einzelne Theile der Fabel dichterisch in lateinischer und darauf in hochdeutscher Sprache bearbeitet. Das eigentliche Vaterland des charakteristisch ausgeprägten Gedichts Reinhart der Fuchs ist aber Flandern und der Dichter des Reinaert ist Willam die Matoc[3]); das Original des Gedichts, welches bald auch in andern Sprachen und Dialekten bearbeitet ward, ist also ein flandrisches. Grimm hat auch den ersten Theil des Originals in seinem genannten Werke herausgegeben; seitdem ist aber auch der zweite Theil (bis Vers 7816) des alten Gedichts, dessen Handschrift unter den Riegeln eines englischen Bibliomanen lag und nach dessen Tode von der belgischen Regierung für 4000 Franken erstanden ward, durch Willems herausgegeben[4]), so daß jetzt das Original des ganzen Gedichts der Welt vorgelegt ist. J. Grimm rückt die Zeit der Abfassung des flandrischen Originalgedichts bis höchstens in die Mitte des 13. Jahrhunderts hinauf; Willems setzt die Abfassung in's 12. Jahrhundert. Ueber die Heimath, den Verfasser und die Originalsprache des Gedichts kann also kein

1) „Professor Hackmann zu Helmstädt machte diese erste Ausgabe zuerst „1709 in einer akademischen Einladungsschrift bekannt." Vgl. Flögel's Gesch. der kom. Litt. II, S. 46.
2) Reinhart Fuchs von Jacob Grimm. Berlin 1834.
3) Vgl. J. Grimm a. a. O. S. CL figd.
4) Reinaert de Vos, episch fabeldicht van de twaelfde en dertiende eeuw, — — van J. F. Willems. Gent, Gyselink, 1836 (schon 1837 vergriffen). Vgl. Gött. Gel. Anz. 1837, St. 88, S. 869 figd.

Zweifel mehr walten; der niederdeutſche Reineke Voß iſt eine Uebertragung oder Bearbeitung des niederländiſchen Reinaert von Willam die Matoc, welche jedoch immer werthvoll genug iſt und als Volksgedicht ein ſehr großes Anſehen erlangt hat. Man darf alſo nicht nach dem Erfinder und Dichter, ſondern nur nach dem Verfaſſer und Herausgeber der dichteriſchen Bearbeitung des niederdeutſchen Gedichts fragen. Für dieſen iſt einige Jahrhunderte hindurch Nicolaus Baumann gehalten.

Es iſt nöthig, auch den Quellen dieſer Ueberlieferung nachzuſpüren; dieſe enthalten zugleich alle bisher bekannt geweſenen Lebensumſtände N. Baumanns.

Die erſte und ſicherſte Quelle dieſer Ueberlieferung iſt wohl die roſtockſche Chronik des Peter Lindeberg. Dieſer Mann war ein geborner Roſtocker (geb. 1562), war auf der Schule zu Schwerin und auf der Univerſität Roſtock unter den ausgezeichnetſten Lehrern gebildet, durch die ausgedehnteſten Reiſen gereift und durch glückliche Anlagen ausgezeichnet, ſo daß er als Rechtsgelehrter, Geſchichtſchreiber und Dichter gleich glänzte, wenn er auch in den letzten Jahren ſeines Lebens dem Handelshauſe ſeines Vaters vorſtehen mußte[1]). Er ſtarb im J. 1596. In ſeinem in lateiniſcher Sprache um 1590 abgefaßten, erſt nach ſeinem Tode herausgekommenen Chronicon Rostochiense p. 173 ſagt er:

„Hunc (Nicolaum Marsealcum) sequitur Nico-
„laus Baumann, qui, cum aliquandiu in aula
„Juliacensi consiliarius vixisset et tandem
„apud principem traductus esset, ita ut cum
„vitae periculo ad Magnum Megapolitanum,
„cuius secretarius postea factus, se recipere
„cogeretur, ex sua ipsius experientia astutiam
„vulpeculae germanicis rhythmis argute et arti-
„ficiose descripsit et Rostochii, ubi consumpto
„vitae stadio in aede Jacobea sepultus est,
„typis edi curavit“.

Dieſe Aeußerung iſt die beſonnenſte von allen, welche über dieſe Angelegenheit gemacht ſind; Lindeberg ſagt nichts weiter, als daß N. Baumann früher Rath am jülichſchen Hofe geweſen, dort angeſchwärzt, zum Herzoge Magnus von Mecklenburg gegangen und deſſen Secretär geworden ſei, den Reineke Voß gedichtet und zu Roſtock herausgegeben habe. Iſt auch

1) Vgl. Krey's Andenken an die roſtockſchen Gelehrten, St. I, S. 30.

nach den neueſten Forſchungen nicht alles ganz richtig, ſo iſt das, was geſagt iſt, möglichſt beſcheiden und vorſichtig ausgedrückt. So viel iſt gewiß, daß Lindeberg noch gute Nachrichten haben, namentlich noch gewiß viele Leute befragen konnte, welche den Buchdrucker Ludwig Dietz gekannt hatten.

Dieſe Anſicht, daß Nicolaus Baumann der Verfaſſer des Reineke Voß ſei, muß in der zweiten Hälfte des 16. Jahrh. in Roſtock herrſchend geweſen ſein[1]); denn in einer Ausgabe des Gedichts vom J. 1549 auf der Schul-Bibliothek zu Schwerin ſteht von der Hand des roſtocker Berend Freſe vom J. 1597 geſchrieben:

„Auctor huius libri creditur Nicolaus „Baumann, secretarius in aula Megapolitana „Suerinensi, tumulatur Rostochii in templo St. „Jacobi".

Bekannter iſt die Nachricht, welche Rollenhagen († 1609) in der Vorrede zum Froſchmäuſeler (Magdeburg 1595) giebt; hier ſagt er:

„Es hat auch zu vnſer Zeit vnſer deutſcher Prophet Doctor Martin Luther ſelbſt etliche Fabulen verdeutſchet vnd erkläret, als im fünfften Jeniſchen Tomo zu befinden. Ja das ganze Politiſche Hoff Regiment vnd das Römiſche Pabſtthumb iſt vnter dem Nahmen Reinicken Fuchſes vberauß weißlich vnd künſtlich beſchrieben. Daſſelbige Buch aber hat ein gelehrter, ſcharffſinniger Weltweiſer Sachſe gemacht mit Nahmen Nicolaus Bauman, beym Vrſprung deß Wäſerſtroms bürtig. Dieſer als er bey dem Hertzogen zu Jülich ein Zeitlang in der Cantzeley für einen Raht vnd Secretarien gedienet, durch die Fuchsſchwäntzer böſslich hintergangen vnd in Vngnaden gebracht ward, daß er ſich mit groſſer Gefahr von dannen an den Meckelburgiſchen Hoff begeben muſte, da er dann auch wider Hertzog Magnuſſen Secretarius vnd lieber Mann worden. Hat er auß ſein ſelbſt erfahrung den Reinicken Fuchs, als wenn der im Hertzogthumb Jülich alſo ergangen were, weißlich beſchrieben vnd dem Buchdrucker zu Roſtock, Ludowigen Dietzen, welcher ein Oberländer von Speier vnd ein guter Reimer war, verehret. Derſelbig hat die Gloſſen auß andern Reimbüchern dazu geſetzt vnnd ihm damit im Jahr 1522, als wenns zuvor ein altes Welſch vnnd Frantzöſiſch gemacht worden, in Druck gegeben".

1) So vermuthet auch Grimm, S. CLXXIV.

„Der Bawman aber ist hernach zu Rostock in S. Jacobs Kirchen ehrlich begraben, mit diesem Epitaphio[1]), daß ich ihm zu Ehren vnd dem Reinicken Fuchs zu Lob an diesem Ort nicht verschweigen wollen."

Nicolao Baumanno
Ducali Megapolensium Principum Secretario,
Elisabetha Vxor
pietatis ac coniugalis amoris monumentum posuit
Mense Aprili 1526.

Dormio sub lapide hoc Nicolaus Bauman honore
Vulgari externo contumulatus humo.
Nec mala, nec vitae repeto bona, splendidior sed
Quam nostra est nulla littera ducta manu[2]).
Laetus laeta legas, qui transis forte viator.
Ex Christi iustus nomine non moritur.

Auff Deutsch:

„Nicolaus Baumannen, deß Hertzog- vnd Fürstenthumbs Mekelburgk Secretarien hat Elisabetha seine Haußfrawe auß hertzlicher ehelicher Liebe vnd Trewe diß Gedächtniß gesetzt im Monat Aprill

Im Jahr MDXXVJ.

Ich Nicolaus Bauman halt mein Rast
Hie vnter dieses Steines Last,
Als man mich hat zu Grabe bracht
In frembden Land mit schlechter Pracht.
Vnd mag von gut vnd böß nichts sagen,
So mir zustandt in meinen tagen,
Ohn' daß ich zu der Zeit im Landt
Hatt die zierlichste Schreiber Handt[2]).
Du Wandersmann ließ deine Zeit
In Frewden, was dein Hertz erfrewt.
Ich weiß das der im Todt nicht ist,
Der gerecht war durch Jesum Christ".

---

1) Rollenhagen hat sich durch Mittheilung dieser Grabschrift Dank erworben. Mantzel hatte sie noch im ersten Viertheil des 18. Jahrh. gesehen, als die Jacobi-Kirche reparirt ward; bei dieser Reparirung ist sie aber bei Seite geworfen und verschwunden. Der Herausgeber des rostocker Etwas konnte sie im J. 1744 nicht mehr auffinden. Vgl. Mantzel's Bützowsche Ruhestunden XX, S. 86, Krey's Andenken ꝛc. III, S. 54, und Etwas 1744, S. 119.

2) Dies bezieht sich auf die Handschrift Nic. Baumann's, welche so gut ist, als sie im ersten Viertheil des 16. Jahrhunderts nur sein kann; allerdings ist sie nicht absolut schön zu nennen, jedoch kommen selten bessere Handschriften zu seiner Zeit vor.

In manchen Wendungen und Behauptungen ſtimmt dieſe Nachricht Rollenhagens ganz mit der Ausſage Lindebergs überein; jedoch iſt jene ſchon mehr aufgeputzt und in die Breite gedehnt, als dieſe. Höchſt wahrſcheinlich hatte Rollenhagen einen Theil ſeiner Nachrichten aus Roſtock, vielleicht von dem viel gereiſten Lindeberg.

Hiemit ſind aber auch alle alten Quellen über die Autorſchaft des N. Baumann erſchöpft; was ſonſt Dreyer[1]), das roſtocker Etwas[2]), Rudloff[3]), Krey[4]) u. A. ſagen, fließt nur aus jenen Quellen.

In neuern Zeiten ſind nun noch Nachrichten verbreitet, welche, mit großer Zuverſicht vorgetragen, auf einen Augenblick eine ſchädliche Sicherheit gewähren könnten. Dies ſind die Behauptungen, welche Büſching in den Wöchentlichen Anzeigen, 1774, St. 4, S. 29 flgd. und Tiaden in ſeinem Gelehrten Oſtfriesland, 1785, I, S. 19 flgd. geben und v. Wangerow in Spiel-Spangenbergs Neuem vaterländ. Archiv, 1824, I, S. 79, noch einmal wieder zum Beſten gegeben hat. Hiernach war

„Nicolaus Baumann im J. 1450 zu Emden in Oſt-
„friesland aus einer altadelichen oſtfrieſiſchen Familie
„geboren, ward Doctor der Rechte und erſter Se-
„cretair am Hofe des Herzogs zu Jülich, dem er
„zugleich mit den Landes-Ständen die Untreue ſeines
„Canzlers entdeckte. Wider dieſen ward zwar eine
„Unterſuchung angeſtellt; — — er blieb aber in
„ſeinem Amte. Baumann ward dadurch bewogen,
„ſeinen Abſchied zu nehmen und ſich in des Herzogs
„von Meklenburg Dienſte als Rath zu begeben. Er
„galt viel bei demſelben und brachte unter andern
„eine beſſere Einrichtung der Univerſität zu Roſtock
„zu Stande, wirkte ſich auch die herzogliche Erlaubniß
„aus, künftig, wenn er des Hoflebens überdrüſſig ſein
„würde, als erſter Lehrer der Rechte nach Roſtock
„gehen zu dürfen, welches er auch in den letzten ſechs
„Jahren ſeines Lebens geweſen iſt. — — Als me-
„klenburgiſcher Rath kleidete er die jülichſche Hofge-
„ſchichte ſeiner Zeit in eine Fabel ein, welche — —
„er Reineke de Vos nannte. — — Am Rande ſetzte

1) Dreyer's Nebenſtunden, S. 7.
2) Etwas von gel. Sachr., 1744, S. 119.
3) Rudloff's Meckl. Geſch. III, 1, S. 286.
4) Krey's Andenken an die roſtockſchen Gelehrten, III, S. 52 flgd.

„er politiſche Anmerkungen und Auszüge aus deut-
„ſchen Dichtern, und hielt, als er Profeſſor zu Roſtock
„war, ein politiſches Collegium über dieſes Buch, von
„welchem ſeine Nachkommen die Handſchrift gehabt,
„auch vielleicht noch haben".

Dieſe Angaben ſollen angeblich aus baumannſchen Familien-Nachrichten [1]) ſtammen. Nach dem bisher Vorgetragenen wird jeder auf den erſten Blick von ſelbſt ſehen, daß alles, was hier von N. Baumanns Verhältniſſen in Meklenburg geſagt iſt, durchaus unwahr, oder mindeſtens im höchſten Grade entſtellt ſei; der Kern dieſer Nachrichten iſt nichts weiter, als das was Lindeberg und Rollenhagen ſagen. Wir können alſo bis dahin, daß diplomatiſche Beweiſe [2]) beigebracht werden, alle dieſe Angaben getroſt auf ſich beruhen laſſen. Iſt auch das Streben, den Verfaſſer eines berühmten Gedichts als Landsmann zu gewinnen, nicht zu tadeln, ſo darf es doch nicht zur Verblendung hinreißen [3]).

Alle Zeugniſſe dafür, daß Nicolaus Baumann Verfaſſer des niederdeutſchen Reinhart ſei, beſchränken ſich alſo auf die Nachrichten von Lindeberg und Rollenhagen. Aber ſchon Rollenhagen kannte nur eine jetzt nicht mehr bekannte roſtocker Ausgabe des Reineke Voß vom J. 1522 [4]); vor dieſer exiſtiren jedoch noch ſicher eine roſtocker von 1517 und eine lübecker von 1498. In dieſer erſten, lübecker Ausgabe von 1498 ſteht nun,

---

1) Dieſe ſollen durch den Kriegsrath Nicolaus Heinrich von Baumann zu Goch im Cleveſchen dem Paſtor Sybel zu Cleve mündlich und von dieſem wieder an Büſching brieflich mitgetheilt ſein. Vgl. Flögel's Geſch. der komiſchen Litteratur, III, S. 59. — Dies iſt aber auch Alles, worauf ſich die Angabe ſtützt! Daß ſich noch Leute mit dem Namen Baumann in Oſtfriesland befinden, beweiſet gar nichts; es hat deren in Meklenburg bis auf den heutigen Tag gegeben, ja ſogar ein zweiter Nicolaus Baumann zu der in Frage ſtehenden Zeit. Auch der Verfaſſer der Relation in der Neuen Allgem. deutſchen Bibliothek, 1803, Bd. 80, S. 172, verwirft die oſtfrieſiſchen Fabeln ganz.

2) Eine ſichere Führerin in dieſen Irrgängen kann die Heraldik ſein. Zur Unterſtützung künftiger Forſchungen iſt daher des Nicolaus Baumann Siegel Tab. V, in getreuer Zeichnung mitgetheilt.

3) Dahin gehört z. B., daß ſchon die erſte Zeile des Gedichts:
„ld geſchach up eynen pynkſte dach"
beweiſen ſoll, der Verfaſſer müſſe ein Oſtfrieſe geweſen ſein, weil die Oſtfrieſen am dritten Pfingſttage Volksverſammlungen gehalten hätten. Nun weiß aber jeder, daß allen germaniſchen Volksſtämmen Pfingſten das größte Feſt (hochzit) war. Auch in Meklenburg finden ſich jetzt noch Spuren davon, z. B. kleine Haine mit dem Namen Pfingſtlauben.

4) Beimm S. CLXXIII bemerkt, daß ſich die Exemplare wohl ſchon im 16. Jahrhundert vergriffen hätten. Beweis ſind die vielen Auflagen, welche das Buch im 16. Jahrhundert erlebte, und das Beiſpiel, daß Oldendorps Buch von Rathſchlägen, vom J. 1530, im J. 1697 wieder aufgelegt ward, weil keine Exemplare mehr zu haben waren; vgl. Buchdruckergeſchichte unter Ludw. Dietz beim J. 1530.

daß ein Heinrich von Alkmar Verfaſſer des Gedichts ſei, Bl. 2b:

„Ick Hinreck van alckmer, ſcholemeſter vñ tucht-
„lerer des eddelen dogentliken vorſte vñ heren.
„Hertogen van lotryngen. vmme bede wyllen
„mynes gnedighen heren. hebbe dyt yeghenwer-
„dyge boek vth walſcher vñ franszöſeſcher ſprake
„gheſocht vñ vmme gheſath in dudeſche ſprake".

Dieſer Heinrich von Alkmar iſt nun eine ſonſt völlig unbekannte Perſon; es haben daher faſt alle Kritiker, auch J. Grimm, irgend ein Mittel angewandt, dieſelbe aus dem Wege zu ſchieben: ja Grimm hat einer ſolchen Perſon, ſo weit ſie ſich aus Namen und Titel erkennen läßt, die Autorſchaft ganz abgeſprochen. Die älteſte, lübecker Ausgabe iſt mit der erſten bekannten roſtocker übereinſtimmend; beide haben auch noch die alte katholiſche Gloſſe, während die bekanntern, jüngern Ausgaben von L. Dietz eine mehr freiſinnige und proteſtantiſche Gloſſe haben. Man möchte daher wohl annehmen können, daß der Herausgeber der beiden erſten Ausgaben dieſelbe Perſon geweſen ſei, wenn man nicht glauben will, daß ſchon nach 20 Jahren das Eigenthumsrecht einer litterairiſchen Arbeit von einem Andern uſurpirt worden ſei.

Es ſteht aber überhaupt noch zur Frage, ob Nicolaus Baumann überhaupt auch der Verfaſſer des niederdeutſchen Reineke Voß ſein könne. Seit der Entdeckung der lübecker Ausgabe haben mehrere Forſcher, wie Eckard, Gottſched u. A. ihn nur für den Verfaſſer der mehr proteſtantiſchen Gloſſe der jüngern roſtocker Ausgaben von Ludwig Dietz halten wollen[1]); Dreyer[1]) faßt dieſe Anſichten zuſammen, wenn er ausſpricht:

„man habe die Gerechtigkeit erfüllt, wenn man dem
„Nic. Baumann das Verdienſt zubillige, daß er dem
„roſtockſchen Buchdrucker Ludwig Dietz die Schrift,
„mit ſeinen magern Anmerkungen bereichert, in die
„Hände gegeben und durch denſelben die ſo ſelten
„gewordene Ausgabe im Jahre 1522 zu Roſtock ver-
„anſtaltet habe".

Dieſe unbedachtſame, wegwerfende Aeußerung gründet ſich auf gar nichts, da bisher von N. Baumanns Lebensumſtänden

1) Vgl. Dreyer's Nebenſtunden, S. 7 flgd.; vgl. auch Flögel's Geſch. der kom. Litt. III, S. 84 flgd.

und Verhältniſſen nichts weiter bekannt war, als was Lindeberg und Rollenhagen ſagen: und dies läßt weder auf Tüchtigkeit, noch auf Untüchtigkeit zur Herausgabe ſchließen. Ueberdies ſcheint man früher den Unterſchied zwiſchen der alten und neuen Gloſſe gar nicht bemerkt zu haben.

Die Frage, ob Nic. Baumann der Verfaſſer des Reineke Voß ſein könne, ſcheidet ſich in zwei Hauptfragen: ob er es der Zeit, ob er es ſeinen Fähigkeiten und Verhältniſſen nach ſein könne? Nach den im erſten Abſchnitte mitgetheilten Lebensumſtänden N. Baumanns dürfte ſich beides bejahen laſſen.

Nicolaus Baumann war in dem Zeitraume von 1507 bis 1526 als Secretair des Herzogs Heinrich von Meklenburg angeſtellt und ſcheint einige Zeit vorher in Meklenburg gelebt zu haben; auch wird er nicht als ganz junger Mann angeſtellt worden ſein, um ſo mehr, da er ſchon 20 Jahre nach ſeinem amtlichen Auftreten ſtarb und ſchon im J. 1507 verheirathet war. Sicher ſeit dem Jahre 1515 hatte er ſeinen Wohnſitz zu Roſtock genommen. Die erſte, lübecker Ausgabe[1]) erſchien alſo kaum 10 Jahre vor ſeinem beurkundeten amtlichen Auftreten in Meklenburg und die erſte roſtocker Ausgabe (ohne Angabe des Druckers) während ſeines Aufenthalts zu Roſtock, als ſchon der Buchdrucker Ludwig Dietz daſelbſt wirkte, der die folgenden roſtocker Ausgaben unter ſeinem eignen Namen beſorgte, alſo ſicher ein urſprüngliches oder doch wohlerworbenes Recht an dem Buche hatte. Es iſt alſo der Zeit nach ſehr wahrſcheinlich, daß N. Baumann der Verfaſſer des Gedichts ſei und daß er die erſte Ausgabe deſſelben in Lübeck, die folgenden in Roſtock habe drucken laſſen.

Auch beſaß N. Baumann wohl die Fähigkeiten zu einer ſolchen Arbeit. Er beſchäftigte ſich nach den mitgetheilten Umſtänden auch mit Chronikenſchreiben und mußte in der Uebertragung aus der hochdeutſchen Sprache in die niederdeutſche Sprache ſehr gewandt ſein, da dies bei der hochdeutſchen Bildung ſeiner Vorgeſetzten, deren Entwürfe er auszufertigen hatte, ſein Hauptgeſchäft war; auch nahm er Theil an ſchriftſtelleriſchen Arbeiten, wie er z. B. bei der Herausgabe der erſten meklenburgiſchen Polizei-Ordnung im J. 1516 beſchäftigt war. War er gar auch Verfaſſer der neuern Gloſſe (was ſich beim Untergange der Ausgabe von 1522 noch nicht behaupten läßt), ſo läßt ſich auch eine große Vertrautheit mit den ältern Dich-

1) Die erſte Ausgabe konnte zu Roſtock nicht erſcheinen, da die damals allein hier vorhandene Druckerei der Michaelis-Brüder keine deutſche Curſivſchrift beſaß.

tungen ähnlicher Art nicht leugnen. Es ist daher N. Baumanns Befähigung zu einer Uebertragung der niederländischen Dichtung in die niederdeutsche Sprache nicht in Abrede zu stellen.

Vor allen Dingen sind es aber seine Umgebungen zu Rostock, welche es wahrscheinlich machen, daß er der Verfasser des Reineke Voß sei. Er lebte hier mit Nicolaus Marschalk, seinem nächsten Vorgesetzten, zusammen, dessen ganzes schriftstellerisches Wirken sehr zu der Eigenthümlichkeit des Verfassers des Reineke Voß stimmt, namentlich dessen bitterer Tadel des Adels zu der neuen Glosse; er lebte hier mit Hermann Barckhusen zusammen, dessen Individualität und schriftstellerisches Wirken so sehr für einen Verfasser des Reineke Voß paßt, daß man ihn selbst für den Verfasser zu halten versucht wird: ja nach seinem oben mitgetheilten Briefe vom J. 1510 war er ein Verbreiter des Gedichts und druckte mit denselben Lettern, mit denen die erste Ausgabe gedruckte war[1]); endlich lebte N. Baumann in Rostock mit Ludwig Dietz zusammen, der durch die häufigen Ausgaben des Gedichts sicher mit dem Verfasser desselben in Berührung stand, wie er auch für ähnliche Unternehmungen, um so mehr da der Reineke Voß durch die neue Glosse eine religiös-politische Tendenz erhielt, viel Sinn hatte, indem er den Fortschritt der Reformation mit allen Kräften zu befördern strebte. Leider ist auch der Bearbeiter des höchst gelungenen niederdeutschen „Nyen Schips „von Narragonien", welches im J. 1519 zu Rostock bei Ludwig Dietz erschien, unbekannt geblieben; jedenfalls möchte Nicolaus Baumann oder Herrmann Barckhusen der Verfasser dieses Werkes sein.

Es steht der Autorschaft des Nicolaus Baumann, da er nach der Ueberlieferung doch einmal der Autor sein soll, nichts weiter im Wege, als — der Heinrich von Alkmar. Ist die überlieferte Sage von einer frühern Anstellung N. Baumanns in jülichschen Diensten und von einer Verdrängung aus denselben wahr, so hat die oft ausgesprochene Ansicht, als sei der Name Heinrich von Alkmar nur ein fingirter, viel für sich. Vor allen Dingen möchte diese Ansicht der Umstand unterstützen, daß N. Baumanns Zeitgenosse und Landsmann Hermann Barckhusen ebenfalls diesen seinen Namen als einen neuen annahm, indem er sonst Petri von Wertborch hieß[2]), ja vielleicht sich als Verleger einmal Hermann von Emden genannt hat[2]).

1) Vgl. oben S. 78 flgd.
2) Vgl. oben S. 71.

Auch das Vaterland des Nicolaus Baumann scheint für ihn als Bearbeiter des Gedichts zu reden. Nach J. Grimms gründlichen Forschungen war der Dichter des niederdeutschen Reineke Voß ohne Zweifel ein Mann, der mit einem Theile Westphalens eben so vertraut war, wie mit dem nordöstlichen Theile Niedersachsens, der früher in den untern Wesergegenden, später in den Ostseeländern gelebt zu haben scheint. Hiefür spricht denn auch die Ueberlieferung, daß er früher vom Weserstrom, nach Andern bestimmter aus Emden, gebürtig gewesen sein und in jülichschen Diensten gestanden haben soll. Unterstützt wird diese Forschung Grimms und diese Ueberlieferung wiederum dadurch, daß sein Zeitgenosse Hermann Barckhusen ebenfalls aus der paderborner Diöcese stammte und in seiner Sprache mit der Sprache des Reineke Voß übereinstimmt [1]).

Mehr als das hier Mitgetheilte möchte sich fürs erste nicht sagen lassen; hellere Aufklärungen lassen sich nur aus Quellenforschungen im nördlichen Westphalen oder in Ostfriesland erwarten, namentlich aus heraldischen Forschungen, nachdem eine Beschreibung des Siegels N. Baumanns zu seinem Dienst-Reverse vom J. 1513 und eine Abbildung desselben mitgetheilt ist. Bis dahin aber wird es mehr als wahrscheinlich bleiben, daß der meklenburgische Secretair Nicolaus Baumann wirklich der Verfasser des niederdeutschen Reineke Voß sei.

C.
Beilagen.

Nr. 1.

Dienstrevers des herzoglich meklenburgischen Secretairs Nicolaus Baumann.

D. d. Schwerin 1513. Dec. 19.

Nach dem Originale im Großherzogl. Geh. und Haupt-Archive zu Schwerin.

Ich Niclas bauman Beckenne offentlich mit diesem brieue vnnd meiner eigenn hanntschrifft, Als mir die durch-

1) Daß er nicht ein Meklenburger von Geburt war, beweiset auch seine Grabschrift, welche sagt, daß er in fremdem Lande (externo humo) begraben sei. Die Erwähnung dieses Umstandes dürfte allerdings, eben der Erwähnung halber, auf eine Verbannung schließen lassen.

leuchtigenn Hochgebornnen furſtenn vnnd hernn, herre Heinrich vnnd herre Albrecht, gebruder, Hertzogenn zu Meckelnnburg, Furſten tzu Wennden, Grauen zu Swerin, Roſtockh vnnd Stargardt der Lannde hern, meine genedigen hern, in meiner krannckheit vnnd anligenn etzliche Suma geldes furgeſatzt vnnd gelihen, Vnd mir die volgennd Lauts irer beſtellunge genediglich nachgegebenn vnnd die tzeit meines lebens iren furſtlichenn genaden fur einenn Secretarien inn irer Canntzelei zu dienenn genediglich angenomen, vnnd dreyſſigk guldenn tzu beſoldunge vnnd zwey hoffcleydunge zuuerreichenn ſampt annderem genedigklich vorſchribenn habenn, Das ich Irenn furſtlichenn genadenn dar kegenn vorheißhenn vnnd tzugeſagt habe, Vorheißhe vnd zuſage irenn furſtlichenn genadenn hirmit in crafft dis briffs vnnd meiner hantſchrifft, die tzeit meins lebens inn irer furſtlichenn genaden kanntzeley mit ſchreybenn vnnd anderm fur einen Secretarien getrewlich vnnd vleyſſig zu dienenn vnnd mich getreulich vnnd gutwillichlich dar zu gebrauchenn laſſenn, Vnnd ſolchs ane alle geſer vnnd außzuge ſtete veſte zu haltenn. Des tzu vrkundt vnndt bekentnus hab ich dieſenn briff mit eygener handt geſchriebenn vnnd mit meinem vffgetrucktenn pitzſchir vorfertigt zu Swerin, Montag nach Lucie Virginis, nach Criſti vnnſers liebenn hernn Geburt funffzenhundert vnnd im dreytzenndenn Jare.

Auf einem ganzen Bogen Papier in Querfolio. Untergedruckt iſt das Siegel des Nicolaus Baumann, abgebildet Tab. V:

ein längs getheilter Schild, in deſſen rechter Hälfte drei ſchlangenförmige Bänder über einander, in deſſen linker Hälfte drei vierblättrige Blumen(kelche) ſtehen.

Das kleine Siegel iſt achteckig; der rechts gelehnte Wappenſchild iſt in den Umriſſen ſtark abgerundet und ausgeſchweift. Ueber dem Schilde ſtehen die Buchſtaben: N. B.

Auf der Rückſeite ſteht von des Canzlers Caspar von Schöneich Hand die Regiſtratur:

Niclas bawmans Reuerſal, daryn er ſich vorpflicht, den furſten von meckelnburg ſeyn leben lang für eyn Secretarien zu dienen.

Nr. 2.

Der Herzoge Heinrich und Albrecht von Meklenburg Bestallung für den Secretair Nicolaus Baumann.

D. d. Schwerin 1513. Dec. 18.

Nach dem Original-Concept im Großherzogl. Geh. u. Hanpt-Archive zu Schwerin.

Wir Heinrich vnd Albrecht gebruder vonn gots genaden Hertzogen zu Meckelnburg, Furstenn zu Wenden ꝛc. Bekennen offentlich mit diesem briffe, Als vns vnnserer Secretarius vnnd lieber getrewer Niclaus Baumann vorheischenn vnnd gelobt, vns die tzeit seins lebens in vnserer kantzeley für einen Secretarienn vleyssig zu dienen vnnd sich dartzu zu gebrauchenn lassenn, auch sich des mit seiner eygenn handt kegenn vns vorschribenn, Das Wir ime dar kegenn zu belonunge desselbenn vorheischenn vnnd vorschrybenn habenn, vorheischenn vnnd vorschrybenn ime dietzeit seins lebens hirmit in crafft des briffs alle Jar jherlichenn Dreyssig guldenn des Jars vff zwenn Termyn als vff vnnsern vmbschlach vnnd vff Jacobi, vff idernn funftzenn guldenn, itzt vff negstuolgenden vnnsernn vmbschlach antzufahnn, genedigklich zu entrichtenn, vnnd ime des Jars zwey gewenlich hoffcleydunge zu uerreichen, auch das er gleich andernn vnsern Secretarien von denn kantzeleyschenn gefellenn sein gewenlichen anteyll vnnd dartzu wye dieselben mit essenn vnd trinckenn an vnnserm hoff vorsehenn werden solle. So wir ehne auch mit eynem angefell, dauonn er jherlich dreyssig gulden wol mochte habenn, wurdenn vorsorgen, des wir geneigt sindt, vnnd das doch zu vnnserm gefallen stehen sol, so sollen vnnd wollen Wir ime berurter dreyssigk guldenn besoldung ferrer zu gebenn nicht vorpflicht sein, Vnnd das er vns nicht deste weniger, wie berurt sein lebenlang zu dienen verhafft vnnd schuldig. Als wir ime auch verschiner Zeit inn seiner kranckheit vnd zu anderem seinem anligen etzlich gelt furgesatzt, so habenn Wir ehne vonn des wegenn, das er sich vnns sein lebenlang obberurtermaßenn zu dienenn gutwilliglich vorpflicht, genedigklich erlassenn, dorumb Wy ehne auch hiemit quittiren, ehne hiefur derhalbenn nicht zubelangen. Des zu vrkundt habenn wir vnser Ingesigel hir an diesen briff hengen lassen, der gegebenn ist zu Swerin Sontags nach Lucie Virginis im 1513.

Nach dem Original-Concept. Auf der Rückseite steht von des Canzlers Caspar von Schöneich Hand die Registratur:

„Niclas bawmans des Canczelschreibers bestellung".

Nr. 3.

Schreiben des herzoglichen Secretairs Nicolaus Baumann an den Canzler Caspar von Schöneich.

D. d. (1526).

Nach dem Originale im Großherzogl. Geh. und Haupt-Archive zu Schwerin.

Erbar vnd hochweiser lieber Her Cantzler. Meiner kranckheit vnd bedrenglichen notturfft seyt Ir gnuglich vnderrichtet, vnnd ist demnach an Euch mein dienstlich fleissig bit, Ir wollet solches meinem genedigen fursten vnd hern mit beclagung meiner gelegenheit anzeygen vnd sein F. G. von meinetwegen vndertheniglich bitten, das mich seyn F. G. zu meiner enthaltung vnd bedrengnus mit zweyen gutten Sweynen vnd einem trompt Rogken mir aus dem Ampt Swan zu antwurten dismals genediglich versehen vnd meines itztbetagten halben Jarsoldts entrichten lassen, Auch das seyn F. G., wie bisher gescheen, mich in genedigem beuelich haben, vnnd in dieser meiner noth vnd kranckheit, wie Ir solchs alles mit geburlicher erpietung meiner vnderthenigen willigen dienste nach bester gestalt gegen seinen F. G. wol furzuwenden wisset, nicht verlassen wolte. Das wil ich alles vermogens gegen Euch widerumb willig vnnd gernne verdienen.

E. G.

williger Diener

Niclaus Baumann.

(N. S.) Was Ir auch hirauff von meinem g. h. erlangen, wollet verfugen, das solchs Jorgen Maler mochte zugestelt werden.

Aufschrift von Baumanns Hand:

Memoriale Nicolao Baumans.

Unter der Aufschrift steht von des Canzlers Caspar von Schöneich Hand die Registratur:

„26 (d. i. 1526).

„2 Sweyn, 1 Drompt Rogken".

VI.

URKUNDEN-SAMMLUNG.

VI.

Urkunden
der
Brüder vom gemeinsamen Leben zu S. Michael in Rostock.

Nr. I.

Die Priester Nicolaus Mundt und Laurencius Kuleman stiften zwei Commenden in der Kirche des Klosters zum Heil. Kreuz in Rostock für zwei Priester aus der neuen Congregation der Brüder vom gemeinsamen Leben.

D. d. 1462 Sept. 8.

Nach dem Originale im Stadt-Archive zu Rostock.

In nomine sancte et indiuidue trinitatis Amen. Omnibus et singulis presencia visuris et audituris, presertim quos presens negocium tangit seu tangere poterit in futurum, Nicolaus Mund et Laurencius Culeman, presbiteri opidi Rostoc, Zwerinensis diocesis, eidem trinitati perpetuis conregnare temporibus cupientes, et huic rei geste noscere veritatem. Mirabilis deus in operibus suis et gloriosus in maiestate ex sua eterna et ineffabili prouidencia omnia condidit in ordine, mensura et varietate; nam in maiori mundo diuerse sunt creature et in minori, scilicet homines, diuersa membra, diuersis officiis ordinati. Ideoque eadem prouidencia et bonitate id geritur, quod in corpore Christi mistico diuerse debeant esse persone diuersis officiis deputate, in quo quidam habent officium oculorum alios respiciendo et dirigendo per auctoritatem,

alii officium ligwe ad laudem diuinam et graciarum actiones cedule dicendum, alii officium manus pro infirmorum cura et elemosinarum distribucione, alii officium pedum hincinde gradiendo pro necessariorum acquisicione. Expedit autem regularibus istis officiis sic saltem intendere, ne diuino cultui preponantur, tamen agibilibus humanis deseruientes, tales equaliter diuinis interesse nequeant, et missas et oraciones eorum debitas ex defectu celebrancium contra iussa patrum negligunt et pretermittunt. Hinc est quod nos supradicti pio motiuo intimis precordiis nostris statum obseruancie et vere religionis sanctimonialium monasterii sancte crucis opidi Rostoc predicti cupimus confirmare et nobis thezaurum beneficum in celis thezaurisare, ad nominis Cristi exaltacionem et diuini cultus multiplicacionem ac omnium sanctorum laudis augmentum, in nostri et omnium progenitorum et consangwineorum nostrorum, necnon omnium christi fidelium remedium animarum et salutem modo, forma et iure melioribus, quibus fieri potuit et debuit, potest et debet, redditus annales ad duas commendas in nomine domini nostri Jhesu Christi fundauimus et instaurauimus ac fundamus et instauramus per presentes, ipsas de bonis nostris nobis a deo datis, videlicet cum tot et tantis perpetuis annuis redditibus, quot et quanti pro sexingentis marcis Rostoccensium denariorum per nos ad hoc presentibus deputatis perpetuis temporibus comparari possint, liberaliter et irreuocabiliter damus et assignamus, ita videlicet quod prepositus et priorissa monasterii suprascripti pro tempore existentes ad prefatas commendas duos discretos et ydoneos presbiteros de noua congregacione communis vite fratrum viridisorti Rostoc (eligant), qui post quemlibet diem dominicum hora diei sexta uel circa in prescripta ecclesia sancte crucis ad altare anguli partis meridionalis alternatis vicibus sex missas in qualibet ebdomoda ad congruenciam prescriptorum prepositi et priorisse legant, cantent vel id fieri subordinent, et, si aliquod festum non obsteterit, secundis feriis pro defunctis fidelibus et sabbatis diebus de beata Maria virgine, inferentes collectis missarum predictarum collectam: „Deus cuius misericordie non est numerus“, sufficienter

procurent et obseruent, in memoriis eorum fundatores semper et benefactores fideles cum suis habendo. Qui quidem sic electi ad tempus sub tali condicione debent assumi, vt formam fundacionis seruent, et si bis moniti ad nutum predictorum prepositi et priorisse se non correxerint seu alter eorum se non emendauerit, debet deponi et ammoueri aliusque in eius locum substitui, tociens quociens predictis videbitur expediri, ad predictas commendas, et tales sic assumpti triginta sex marcarum redditus annuatim Rostoccensium denariorum datiua et currenti de precariis ville Saben et de annona canina de tredecim mansis pre omnibus aliis reddituariis predictorum prouentuum super festo beati Martini episcopi a cultoribus prefatorum mansorum subleuabunt inter se cum aliis redditibus in futurum applicandis equaliter diuidendo, saluo quod custodi ecclesie supradicte de prescriptis redditibus vna marca sundensis annuatim subministretur. In quorum omnium et singulorum fidem et testimonium premissorum presentem fundacionem nostrorum sigillorum appensione fecimus communiri, sub anno a natiuitate Cristi domini nostri millesimo quadringentesimo sexagesimo secundo, natiuitatis Marie gloriose.

Auf Pergament in einer kleinen Cursive. An Pergamentstreifen hangen die kleinen Siegel der beiden Aussteller.

Nr. II.

Das Kloster zum Heil. Kreuz zu Rostock verleiht dem Convent der Brüder vom gemeinsamen Leben daselbst, zur bequemern Leistung ihrer Dienste in der Klosterkirche, einen Bauhof, zwei Buden, eine Kemenade und einige verfallene Gebäude in der schwanschen Strasse an der Stadtmauer zur Bebauung, gegen eine jährliche Recognition von 16 Mark rostocker Münze.

D. d. 1464. April 1.

Nach dem Originale im Stadt-Archive zu Rostock.

In nomine domini Amen. Laurencius Culeman prauest, Dorothea Haghemesters priore vnde

de ghemene zamelinghe des hilghen cruces closters bynnen der stad Rostke vor vns vnde vor alle vnse nakamelinghe bekenne wii vnde betughen in desser scrifft, dat na rade, willen vnde fulbort vnser vorstendere, vmme nutticheit vnses vorscreuenen closters vnde vnser kerken daen vnde gunt hebben den erwerdighen gestliken mannen presteren her Hinrike Xantis, her Nicolao van der Nyenborch vnde her Hinrike Loen, brodere der sammelinghe nu tor tiid wanende vp deme haue wanner tiid Peters van Collen beleghen by deme koedore, vppe dat se vnde ere brodere deste bequemeliker in vnser kerken gade mogen denen, vnsen buwhoff, alse twe boden, ene kemenade vnde ander voruallen ghebuwete, alse de hoff oldinghes gheleghen hefft in syner schede tusschen der stad mure vnde Diderik Bokholtes boden in der Swanschen strate, vor sosteyn mark rostker munte iarlikes ingeldes vnde rente, alle iaar to twen tyden to betalende, alse vppe sunte Michaelis dach achte mark vnde to Paschen achte mark der erebenomeden, de geue vnde de(n)de ghenge is. Dissen erbenomeden hoff vnde ghebuwete scholen disse brodere hebben vnde vorstaen in alsulker mate vnde wiise, dat he nicht gheerghert werde by eren tiden, men se moghen ene bebuwen myt olden vnde nyen buweten na erer nutticheit vnde des buwetes behoflicheit na ereme willen, so langhe de vorbenomede hoff vnde buwete en haghet vnde bequeme is. Vnde is id sake dat [wi] disse vorbenomeden brodere myt eren nakamelinghen desse iarlike rente vnde ingelt en nicht vorhoghen edder disse wanighe nicht vpsegghen myt eren tobehoringhen, so dat se vnde ere nakamelinghe moghen dit hofte bewanen, wo langhe en dat recht is. Weret ouer dat dissen broderen desse erebenomede wanynghe to welken tiden nicht lengher bequeme were vnde dar nicht wanen wolden vnde mochten, so scholen see dat eyn halff iaar vns touoren vorkundighen eft vnsen nakamelinghen, vnde wii edder vnse nakamelinghe scolen en denne kost vnde theringhe, wat dat buwete vnde betheringhe kost heft, myt guden willen rede weder gheuen na achtinge vnser beyder guden vrende. Des to grotereme louen vnde warheit hebbe wy vnses conuentes inge-

zegel, de ersamen manne her Steffen Slorff, her Gosschalk Buek ratman vnde Heyne Kok borgher toe Rostok to witscop ere ingezele mede henghen laten an dissen breff in den iaren vnses heren Cristi veerteynhundert veervndesostich toe Paschen.

Auf Pergament in einer grossen, kräftigen Minuskel. An Pergamentstreifen hangen vier Siegel; deren erstes ist ein schlecht ausgedrücktes, kleineres, elliptisches Siegel des Klosters zum Heil. Kreuz mit einem Crucifix im Siegelfelde. Durch Transfix ist angehängt die Confirmations-Urkunde des Bischofs Werner von Schwerin vom 3. August 1472.

Nr. III.

Die Brüder vom gemeinsamen Leben zu Rostock bezeugen dem Vikar Nicolaus Zukow den Empfang einer von ihm dem Bruderhause gemachten Schenkung von 46 Mk. verschiedener Renten mit deren Kapitalien und versichern demselben den Genuss dieser Renten auf Lebenszeit.

D. d. 1470. Januar 13.

Nach dem Originale im Stadt-Archive zu Rostock.

Nos Johannes Veghe rector pro tempore, Nycolaus van Dere procurator, Johannes Stuue, presbiteri, Asso Berchus, Johannes Nyck, Johannes Lobbe, Bernardus ton Dike, clerici communis vite, habitantes in domo et area quondam Hinrici Buwmans in Rostock prope portam dictam vulgariter dat Zwansche dor, presentibus recognoscimus publiceque protestamur, quod recepimus et acceptauimus ab honorabili viro domino Nicolao Zukow, vicario in capella sancti spiritus opidi Rozstock, vigore donacionis mutue, realis ac pure et eius, que dicitur et fit inter viuos, iuxta tenorem cuiusdam sue littere nobis desuper ab ipso date ac sigillate, quosdam certos annuos redditus vnacum summis capitalibus ac litteris et scriptis desuper confectis et nobis traditis, videlicet octo mr. cum

magistro Balthazar et fratre suo Hans Genderick, sex mr. sund. cum Hinrico Peplow, sex mr. cum Hinrico Peterstorpp ciue Rostoxensi, octo mr. lub. cum Jacobo Schonenbergh prope Parchym, sex mr. sund. ex illis duodecim mr., quas habet cum Dyderico Elderick ciue Rostoxensi, duodecim mr. sund. emptas a Conrado ac fratribus suis dictis Wyman, post quarum quidem reddituum, litterarum, summarum ac scriptorum donationem nobis factam nos presbiteri et clerici supramemorati pro nobis ac successoribus nostris in gratam vicissitudinem ac recompensam huiusmodi donationis libera et vnanimi voluntate promissimus predicto domino Nicolao Zukow ac vigore presencium bona fide promittimus, quod, quam diu et quousque deo volente fuerit in humanis, dictorum reddituum omnium et singulorum vsufructum seu vitalicium sibi plene ac integraliter refundemus sibique de eisdem redditibus annuatim pleno iure tenebimur et successores nostri tenebuntur respondere, omni dolo ac fraude seclusis penitus ac amotis. Cum vero idem dominus Nicolaus diem vite sue clauserit extremum, dicti redditus vna cum summis capitalibus, litteris ac scriptis ad nos et successores nostros erunt perpetuo ac pleno iure deuoluti neminique deinceps de eisdem tenebimur aliquatenus respondere. In quorum omnium testimonium singulare commune nostrum sigillum presentibus duximus appendendum. Datum anno domini millesimo quadringentesimo septuagesimo, in octaua epiphanie domini.

Auf Pergament in einer cursivischen Minuskel. An einem Pergamentstreifen hängt das auf Tab. I, Nr. 6 abgebildete Siegel des Bruder-Convents, ein rundes Siegel mit eingelegter brauner Wachsplatte von Thalergrösse: in einer reich ornamentirten gothischen Nische steht der Erzengel Michael, der in der linken Hand eine Wage hält, in deren rechter Schale ein (Christ-) kind sitzt, welche die andere Schale, die eine andere kleine (Teufels) Figur vergeblich hinabzuziehen strebt, hoch in die Höhe schnellt; mit der rechten Hand drückt dazu der H. Michael mit einer, am Ende mit einem Kreuze geschmückten Lanze die letztere Figur in den Staub; Umschrift:

s' ✠ clericorum ✠ comunis ✠ vite ✠ viridis ✠ orti ✠ roſtoxen ✠

Nr. IV.

Der Bürger Heyne Koch zu Rostock cedirt den Brüdern vom gemeinsamen Leben daselbst seine Forderung an ihren Grundstücken in der schwanschen Strasse zur beliebigen Umschreibung oder Tilgung.

D. d. 1470. Febr. 6.

Nach dem Originale im Stadt-Archive zu Rostock.

Vor alse weme de dussen breff sut effte horet lesen, bekenne ik Heyne Kock borgere to Rostoke vor my vnde myne eruen, dat welke scrifft my toscreuen synt in der stad boke to Rostocke van wandages Tytken Bocholtes boden vnde her Heydenrikes huse in der Zwanschen strate twisschen Gosschalk Nygeburs bode vnde deme Zwanschen dore vppe truwe vnde groten louen van weghen der brodere nv tor tiid dar ynne wanende, dar vmme ick vnde myne eruen an deme vorbenomeden boden vnde huse niin deel effte rechticheit en hebben effte toseggent en beholden, men wen vns de erbenomeden brodere esschende werden de scrifft to vorlatende der boden vnde huses to vorgeuen, vorkopen effte eynem anderen to scriuen laten, wen em dat recht is, des wil ick Heyne vorgenomet vnde myne eruen em gantzliken to staen, war ik kan, myt alleme vormoghen vnde flyte to vorderende, vnde nycht vorwesen der vmmescriuinghe vnde vplatinghe, wan se my des ansynnende werden, vnde verlate de ieghenwardighen in dessen breve. Dat love ik Heyne Kock vorbenomet myt mynen eruen deme erebenomeden broderen in guden louen vnde truwen stede, vast, vnbrekelick to holdende sunder argelist vnde sunder rechtghanc geistlikes effte werlikes rechtes. Desses to groterem louen, tuchnisse vnde warheit hebbe ick Heyne Kock myn ingesegel vor my vnde myne eruen vnde de ersamen manne her Gosschalk Bueck vnde her Steffen Sloerff borgermestere vnde Hans Wulff borgere to Rostocke hebbet ock ere ingesegele to merre witschap disser vorgenomeden articule henget

an dessen breiff, dede gheuen vnde schreuen is na der bort Christi verteynhundert iar dar na in deme souenstighen, vp sunte Dorotheen dach der hilghen iuncfruwen.

Auf Pergament in einer dicken Minuskel. An Pergamentstreifen hangen vier Siegel.

Nr. V.

Der Papst Sixtus IV. bestätigt die, schon vom Papste Paulus II. ausgesprochene Gründung eines Convents der Brüder vom gemeinsamen Leben zu Rostock, giebt ihnen Erlaubniss zur Erbauung einer Kapelle und zur Gründung eines Kirchhofes und Bevollmächtigung zur Ausübung des geistlichen Amtes, unter Befreiung von der Abhängigkeit von einer Mutterkirche.

D. d. Rom 1471. August 25.

Nach dem Originale im Stadt-Archive zu Rostock.

Sixtus episcopus, seruus seruorum Dei, dilectis filiis rectori et clericis domus clericorum secularium opidi Rostock Zwerinensis diocesis in communi uiuentibus salutem et apostolicam benedictionem. Rationi congruit et conuenit equitati, ut ea, que de Romani pontificis gratia processerunt, licet eius superueniente obitu littere apostolice super illis confecte non fuerint, suum consequantur effectum. Dudum siquidem felicis recordationis Paulo pape II predecessori nostro pro parte uestra exposito, quod in opido Rostock Zwerinensis diocesis ad procurationem ordinarii loci et aliorum christifidelium instituta erat quedam domus clericorum secularium in communi uita de laboribus manuum suarum absque propriis uiuentium et sub vno tecto dormientium et in vna mense comedentium, ac ea, que ad uitam et honestatem clericorum spectabant, obseruantium: idem Paulus predecessor, uestris in ea parte supplicationibus inclinatus,

sub dato quarto kal. Januarii pontificatus sui anno septimo uobis, ut liberius et deuotius possetis altissimo famulari dictamque institutionem communis uite manutenere, quod liceret uobis capellam in dicta domo seu eius area, uiridisortus nuncupata, constructam et ampliandam unacum cimiterio pro uestris ac pro tempore existentium clericorum in dicta domo in communi, ut perfertur, uiuentium, necnon uestrorum et suorum familiarium defunctorum corporibus tumulandis per quencunque catholicum antistitem, gratiam et communionem apostolice sedis habentem, consecrari facere et in eadem capella missas et alia diuina officia celebrare illisque interesse, liceretque etiam uobis et pro tempore existentibus clericis in eadem domo in communi uiuentibus, ydoneum confessorem secularem uel regularem eligere, qui uestris et eorum confessionibus diligenter auditis pro commissis, etiam in episcopalibus casibus absolutionis beneficium uobis et eis impendere ac penitentiam salutarem iniungere, necnon eucaristie et extreme vntionis sacramenta ministrare ualeret, ita ut pro hiis recipiendis matricem ecclesiam uisitare minime teneremini, nec ipsi pro tempore clerici dicte domus tenerentur, auctoritate apostolica indulsit, non obstantibus bone memorie Clementis pape V etiam predecessoris nostri et aliis apostolicis constitutionibus ceterisque contrariis quibuscunque, iure tamen parrochialis ecclesie et cuiuslibet alterius in aliis semper saluo, non intendens propterea dictus Paulus predecessor, uestrum modum uiuendi in aliquo approbare. Ne autem de indulto huiusmodi pro eo, quod super illo ipsius Pauli predecessoris littere eius superueniente obitu confecte non fuerunt, ualeat quomodolibet hesitata, uolumus et eadem auctoritate decernimus, quod presentes littere ad probandum plene indultum Pauli predecessoris huiusmodi ubique sufficiant, nec ad id probationis alterius amminiculum requiratur. Nulli ergo omnino hominum liceat hanc paginam nostre uoluntatis et constitutionis infringere uel ei ausu temerario contraire; si quis autem hoc attemptare presumpserit, indignationem omnipotentis Dei ac beatorum Petri et Pauli apostolorum eius se nouerit incursurum. Datum Rome apud sanctum Petrum anno incarnationis domi-

nice millesimo quadringentesimo septuagesimo primo, octauo kal. Septembris, pontificatus nostri anno primo.

Auf Pergament in einer grossen, festen Minuskel, sonst, wie gewöhnlich die päpstlichen Bullen, ausgefertigt. Rechts auf dem Rande steht:

p. C. de herulis.
S. de Spada.

links auf dem noch einmal nach aussen umgebogenen Rande: BenL^{x}zis Baudetur.

An einer Schnur von rother und gelber Seide hängt die bleierne Bulle mit der Inschrift:

✠. SIXTVS. PAPA. IIII.

Auf der Rückseite neben der Bulle steht:

A. de Cortesiis. G. Dreses.

Als Aufschrift steht auf der Rückseite:

Detur domino Johanni Veghe in domo fratrum Fontissalientis ciuitatis Monasteriensis.

Nr. VI.

Der Bischof Werner von Schwerin bestätigt den Contract der Brüder vom gemeinsamen Leben zu Rostock mit dem Kloster zum Heil. Kreuz daselbst über die Verleihung einiger Grundstücke zur Erbauung des Bruderhauses.

D. d. Bützow 1472. Aug. 3.

Nach dem Originale im Stadt-Archive zu Rostock.

Wernerus Dei et apostolice sedis gracia episcopus Zwerinensis vniuersis et singulis christifidelibus vtriusque status et sexus hominibus salutem in domino ad certitudinem presentium et memoriam futurorum. Cum res et contractus, per hincinde partes concorditer approbati et ad plures annos obseruati, ammodo vilesci et displiceri non debeant, conuenit presidio pastoralis cure eos testimonio scripturarum et munimine corroborari. Vnde ex scriptis venerabilium et religiosarum dominarum priorisse et conuentus monasterii sancte crucis Rostockensis, Cisterciensis ordinis, nostre Zwerinensis diocesis, ac eciam relatione

honorabilium et in Christo nobis dilectorum presbiterorum et fratrum de communi vita opidi Rozstockcensis didiscimus et intelleximus, quomodo iidem fratres a conuentu et monasterio predicto certam curiam et habitacionem acialem in platea Swânschestrate eiusdem opidi, iuxta cirographum desuper sigillatum et hiis nostris litteris annexum, rite compararunt eamque in edificiis et structuris satis laboriose construxerunt et sex marcharum redditus pro summa pecunie, quam conuentus ipse in promptis subleuauerat de ipsa curia et habitacionibus suis, liberarunt, complanarunt, atque decem marcarum sundensium annuos redditus ad octo quasi annos iam dicto monasterio gratanter exsoluerunt, prout eciam eosdem futuris temporibus annuatim exsoluere tenebuntur; timent tamen ipsi presbiteri et fratres de communi vita quorundam emulorum suorum astutiam et offensam, qui eos in edificiis sic constructis impedimenta prestare et contractum huiusmodi perturbare seu alios ad id inducere conantur: ideoque ad humillimam supplicacionem tam priorisse et totius conuentus, quam presbiterorum et fratrum predictorum contractum ipsum et omnia inde secuta et annexas sigillatas litteras et contenta in eis ratificandum, approbandum, admittendum et autorisandum duximus, ratificamusque, approbamus, admittimus et autorisamus obseruarique demandamus ac defectus, si qui interuenerint, in omni forma meliori auctoritate ordinaria supplemus Dei nomine per presentes. In quorum omnium et singulorum fidem et testimonium premissorum sigillum nostrum presentibus nostris litteris manu notarii publici et scribe nostri infrascripti conscriptis est appensum. Datum et actum in capella castri nostri Butzow sub anno a natiuitate domini millesimo quadringentesimo septuagesimo secundo, indictione quinta, die vero lune tercia mensis Augusti, pontificatus sanctissimi in Christo patris et domini nostri domini Sixti diuina prouidencia pape quarti anno primo, presentibus ibidem honorabilibus viris et dominis Arnoldo Mesen canonico, secretario, Jacobo Wynsen, coquinario, et Johanne Broderman, notario, perpetuis nostris vicariis in ecclesia nostra Zwerinensi, testibus ad premissa vocatis.

Auf Pergament in einer sehr kleinen Cursive. Die Urkunde ist durch ein Pergamentband mit dem Siegel des Bischofs Werner an der Urkunde vom 1. April 1464 transfigirt.

Nr. VII.

Das Kloster zum Heil. Kreuz zu Rostock gestattet den Brüdern vom gemeinsamen Leben daselbst die Erbauung eines Gotteshauses auf den ihnen verliehenen Grundstücken und entsagt des Rechtes der Kündigung des über die Verleihung abgeschlossenen Contracts.

D. d. 1472. Nov. 11.

Nach dem Originale im Stadt-Archive zu Rostock.

In nomine domini Amen. Wy Laurencius Kuleman prauest, Dorothea Haghemesters priore vnde de ghemeyne Zamelinghe des hilghen cruces Klosters bynnen der stadt Rozstke vor vns vnde allen vnsen nakomelynghen bekennen vnde betughen in desser schrifft, dat wy in vortyden na rade, wyllen vnde vulbort vnser vorstenderen vmme nutticheyt vnses closters vorgeschreuen daen vnde ghelaten hebben den erwerdighen gheystliken mannen, presteren her Hinrike Xantis, her Nicolao van der Nyenborch vnde her Hinrike Loen broderen der zamelinghe wanner wanende vp deme haue wandaghes Peters van Köllene beleghen by deme Kodor, vnsen buwhoff, twe boden, ene kemmenade vnde ander voruallen ghebuwte, alze de hoff oldynghes gheleghen hefft in syner schede twischen der stadt muren vnde wandaghes Diderick Bokholtes boden in der Zwanschen strate, vor sostheyn mark rozstker munte iarlikes ingheldes vnde rente, dat ze dar vppe wanen, tymmeren vnde er beste mede don na eren wyllen vnde nutticheyt, als dat vnse breff en dar in vortyden vp ghegeuen vthwyset. Dar en bauen bekenne wy ock nu to desser tyt vnde betughen, dat wy na rade vnde vulbort dersuluen vnde de des in den rechten van vnses closters weghen to donde hebben, dat

wy hebbet thoghelaten, ghevulbordet vnde beleuet den ersamenden gheistliken mannen presteren heren Johanni Isernlôn rectori, heren Nicolao van der Nigenborch procuratori vnde den anderen presteren, clerken vnde medeghebroderen vnde eren nakomelinghen der congregacien communis vitae nu ter tyd wanende vp vnsen vorgeschreuen buwhave vor deme zwanschen dore, vmme de ere vnde den denst des almechtigen godes to vormerende vnde ere ynnicheit to vorderene vnde to bestedighene vnde dat ze ock mede vor vns vnde vnse nakomelinghe de vlytliker bydden vnde ock dat ze de willichliker, saluo debito salario suo, gade mede in vnser kerken deynen, dat ze moghen na eren priuilegien, de ze hebben vnde noch kryghen moghen, eyn gadeshus vnde kerchof dar vp maken vnde tymmern vnde consecreren laten vnde de ok vormeren vnde vormynren offte voranderen, als en dat bequeme vnde behagelik is, ghelik alze ze dat moghen doen myt eren anderen tymmeren alle, vnde vortmer dat se ock moghen den vorgeschreuen buwhof myt syner tobehoringhe na eren vryghen willen in allen wysen sick alzo nutte, bequeme vnde to synne maken vnde vnderwynden sick dar vppe aller macht vnde ghewalt, recht, wo he en eghen were vnde erfflicke to behorde, sunder vnse vnde vnser nakomelinghe weddersaghe, indracht effte hinder, wante wy vnde vnse nakomelinghe dessen vorgeschreuen vulbord, kopp offte contract twischen vns vnde en vnde eren nakomelinghen van desses buwhaues vnde syner tobehoringhe weghen ghescheyn vnde ghemaket nummer to ewighen tyden willen vpsegghen, breken, hinderen offte dar teghen don, de wile he en behaghet vnde en to willen is to bewanene, so vere doch alze se vnde ere nakomelinghe vns vnde vnsen nakomelinghen de iarlikes plichtliken renthe vnde inghelt na gheborte vornoghen vnde betalen, als nu mer teyn rozstker mark, wante se sos mark rozstker pennynghe vor hundert rozstker mark van der jarliken rente vnde inghelde in vortyden van vns vthgheloset hebbet, de wii vart in vnses closters beste vnde nuttichevt ghekart vnde bewant hebben. Vnde wante ze dessen buwhoff myt syner tobehoringhe vorbetert vnde wol betymmert

hebt, vnde ock vns wol hebbet wente noch vornoghet van der vorgheschreuen iarlikes rente vnde inghelde vns dar van borlik, dar vmme en wyllen wy offte vnse nakomelinghe dat inghelt vnde rente en vnde eren nakomelinghen nicht vorder vormeren effte beswaren. Alle desse vorgeschreuen artikel vnde punte lauen wy vast vnde stede vor vns vnde vnse nakomelinghe to bewarene sunder arghelist effte ander behulp gheistlikes offte werltlikes rechtes, vnde offt yenighe vorsumenisse effte ghebreck were in deme ersten vnsen breue een van vns ghegheuen van des vorgheschreuen buwhaues vnde syner tobehoringhe weghen, wille wy, dat dat vullenkamelike ghebetert vnde vorvullet sy vnde werde na der besten wyse, alze en dat deynen mach, vormyddelst macht desses ieghenwardhigen vnses breues, ghelik alze ock de erwerdighe vnde gheistlike vnse vader in god Wernerus bisschopp to Zwerin alle desse vorgheschreuen punte toghelaten, bestedeghet, beuestighet vnde approbert hefft vnde de stede vnde vast to holdene ghebaden hefft, alze dat syn schrifft vnde inghezeghel dar vpp ghegeuen vnde an den vorgeschreuen vnsen ersten breff ghehanghen klarliken vthwyset. Desses to groteren louen vnde warheyt alle der vorgherorden artickele vnde punte hebben wy vnses conuentes grote inghezeghel, de erwerdighen heren vnde prestere mester Conradus Scheyzel baccalarius in theologia vnde nu ter tydt decanus alme vniversitatis Rozstokcensis, mester Johan Bremerman baccalarius in iure ciuili vnde collegiatus facultatis artium vnde her Nicolaus Zukow wandaghes vnse prauest vmme vnser bede wyllen hebben myt vns ere inghezeghel mede an dessen breff ghehanghen, de gheschreuen is in den iare vnses heren Jhesu Cristi, do men schreff dusent verhundert vnde twe vnde souentich vp sunte Mertens dagh des hilligen bisschops.

Auf Pergament in der gedrängten saubern Minuskel der Michaelisbrüder. An Pergamentstreifen hangen vier Siegel; das erste ist das grosse, runde Siegel des Klosters zum Heil. Kreuze: unter einem gothischen Kirchengiebel Christus am Kreuze, Maria und Johannes zur Seite stehend; Umschrift:

SIGILL'. SCIMONIALIVM. SCI. CRVCIS. I. ROSTOK.

Nr. VIII.

Der Rector und der Procurator des Hauses der Brüder vom gemeinsamen Leben zu Rostock insinuiren vor Notar und Zeugen dem Pfarrer ihres Sprengels zu St. Jacobi die Bulle des Papstes Sixtus IV. vom 25. August 1471 und verpflichten sich gegen denselben zur Entschädigung für die Abtretung der Ausübung des geistlichen Amtes im Bruderhause.

D. d. 1472. Nov. 28.

Nach dem Originale im Stadt-Archive zu Rostock.

In nomine domini Amen. Anno a natiuitate eiusdem millesimo quadringentesimo septuagesimo secundo, indictione quinta, die vero sabbati vicesima octaua mensis Nouembris, hora uesperorum uel quasi, pontificatus sanctissimi in Cristo patris et domini nostri domini Sixti diuina prouidencia pape quarti anno eius secundo, in venerabilis et circumspecti viri domini Hinrici Bentziin, archidyaconi Rozstoxensis, necnon plebani atque rectoris parrochialis ecclesie sancti Jacobi in opido Rozstock, Zwerinensis dyocesis, meique notarii publici testiumque infrascriptorum ad hoc specialiter vocatorum et rogatorum presencia personaliter constituti honorabiles atque discreti viri dominus Johannes de Yserenloen rector, necnon dominus Nicolaus de Novocastro procurator domus clericorum communis vite viridisortus in dicto opido Rozstock ac in limitibus pretacte parrochie sancti Jacobi situate pro se ac tota communitate clericorum dicte domus et eo nomine, animo et intencione intimandi, notificandi, publicandi et insinuandi pretacto domino plebano nonnullas litteras apostolicas, eisdem rectori atque clericis ad consecrandum et dedicandum capellam in dicta eorum curia pro seruicio omnipotentis dei tociusque curie celestis factam, fundatam, erectam et edificatam, necnon cimiterium pro eorundem rectoris, clericorum atque eorum familiarium sepultura, a sancta sede apostolica graciose concessas et indultas: easdem

literas apostolicas in suis manibus vnacum earundem copia dictus dominus Johannes rector habuit atque tenuit easque dicto domino Hinrico archidyacono et plebano omnibus melioribus modo, via, iure, causa atque forma, quibus potuit et debuit, intimauit, publicauit, notificauit et insinuauit, copiamque earumdem auscultatam ipso petente et recipiente sibi obtulit, tradidit et realiter presentauit, et insinuando, intimando, notificando et publicando easdem sibi per me notarium infrascriptum alta et intelligibili voce legi fecit et mandauit, easque sibi legi requisitus, insinuacioneque, intimacione, notificacione, publicacione, copie tradicione et lectione premissis sic sibi factis, idem tunc dominus Johannes rector eidem domino archidyacono et plebano dixit, exposuit et enarrauit, quod sicut sepe atque sepe, sic iterum atque iterum, quatenus ad dedicacionem et consecracionem dicte capelle in dicta eorum curia pro cunctipotentis dei omniumque sanctorum suorum ac tocius curie celestis seruicio fundate et erecte et edificate, cimiteriique pro eorumdem dumtaxat rectoris, clericorum atque familiarium eorum sepultura, saluo iure suo perrochiali, de quo sibi plenissime vellent respondere, consentiret, suumque ad hoc prestaret consensum, instantissimis eciam precibus ipsum humiliter rogassent et exorassent, rogarique et exorari tum per reuerendum in Cristo patrem dominum Wernerum episcopum Zwerinensem, tum per proconsules dicti opidi Rozstoxensis, saluis sibi semper iuribus suis perrochialibus, de quo sibi essent parati respondere, instantissime fecissent: sic iam et adhuc et exsuperhabundanti eundem dominum archidyaconum et plebanum quatenus dictis, factis, precibus, necnon et precipue pretactis sibi insinuatis, intimatis, notificatis et publicatis literis apostolicis eis a sancta sede apostolica graciose concessis et indultis, consideratis et attentis, suum adhuc, prout de iure dictis litteris obtemperare teneretur, praestaret consensum et consentiret, rogaret, hortaretur et requireret, prout et quemadmodum ipsum per dictas intimatas et insinuatas literas apostolicas rogauit, hortatus fuit et requisiuit: qui tunc dominus archidyaconus sic, ut premittitur, hortatus, rogatus et requisitus, se ad hoc nondum deliberatum fore et cum domino duce dicte

sue ecclesie parrochialis sancti Jacobi patrono se deliberare velle eidem domino Johanni rectori rogante et requirente dixit et respondit. Quibus omnibus et singulis sic, ut premittitur, factis atque peractis, dictus tunc dominus Johannes rector nomine suo et communitatis dicte sue domus coram me notario infrascripto solempniter ac solempni protestacione protestatus fuit et protestabatur, quatenus ipse ac dicti clerici dicte domus sue parati essent ac ipsi et eorum successores semper parati esse vellent et deberent, iuxta formam dictarum litterarum apostolicarum eis graciose concessarum de iure suo perrochiali, prout et quemadmodum ac qualiter ad hoc de iure essent obligati, iuxta cuiusuis boni viri arbitrium et dictamen plenissime ac semper respondere ac sibi semper satisfacere, de quo solempniter fuerat protestatus. Super quibus omnibus et singulis dictus dominus Johannes rector suo ac dicte communitatis nominibus me notarium publicum infrascriptum requisiuit, quatenus sibi desuper vnum uel plura publicum uel publica facerem instrumentum uel instrumenta. Acta sunt hec in domo habitacionis dicti domini plebani, anno, indictione, mense, die, hora, pontificatu, quibus supra, presentibus ibidem venerabilibus et discretis viris et magistris Hinrico Oldestad in decretis, Hermanno Gropelinck in legibus licenciatis, Johanne Bremerman in artibus magistro et in legibus baccalario et Laurencio Kulemann olim preposito monasterii sancte crucis in dicto opido Rozstock, testibus ad premissa vocatis pariter et rogatis. Tenor vero literarum apostolicarum, de quibus superius facta est mencio, sequitur et est talis:

(Hier folgt eine Abschrift der Bulle des Papstes Sixtus IV. vom 25. August 1471, wie sie nach dem Originale Nr. V mitgetheilt ist.)

Et ego Hinricus Jugherd, publicus sacra imperiali auctoritate notarius, quia literarum apostolicarum supradictarum ac superius insertarum intimacioni, insinuacioni, publicacioni, notificacioni, copie peticioni, tradicioni, requisicioni, protestacioni omnibusque aliis et singulis, dum sic, ut premittitur, agerentur et fierent, vnacum prenominatis testibus presens interfui, easque literas requisitus legi eaque sic fieri vidi, audiui et

feci, ideoque presens publicum instrumentum manu alterius, me aliis occupato negociis, fideliter scriptum exinde confeci, subscripsi et publicaui ac in hanc publicam formam redegi, signoque et nomine meis solitis et consuetis signaui, rogatus et requisitus, in fidem et testimonium omnium et singulorum premissorum.

(L. Signi Not.)

Auf Pergament in der schönen, kräftigen Minuskel der Michaelis-Brüder, in welcher ihre meisten Urkunden die ganze Zeit des Bestehens der Brüderschaft hindurch geschrieben sind, und der man eine grosse Ausbildung durch Bücherschreiben auf den ersten Blick ansieht; das Notariatszeugniss ist von anderer Hand geschrieben. Ausser dem Hauptexemplare sind noch zwei gleichzeitige Abschriften dieses Instruments auf Pergament vorhanden.

Nr. IX.

Der Rector des Bruderhauses zum Springborn in Münster visitirt das Haus der Brüder vom gemeinsamen Leben zu Rostock und giebt demselben eine Regel,

d. d. 1475. Aug. 25,

und

der Bischof Balthasar von Schwerin confirmirt diese Regel,

d. d. 1475. Oct. 4.

Nach dem Originale im Stadt-Archive zu Rostock.

Balthazar dei gracia dux Magnopolensis, princeps Slavie inferioris, comes Suerinensis, Stargardie ac Rostockcensis terrarum dominus, necnon eadem et apostolice sedis gracia ecclesie Zwerinensis in spiritualibus et temporalibus pastor et administrator, honorabilibus devotisque et in Christo nobis dilectis presbiteris, clericis et singulis personis domus fratrum communis vite viridisorti opidi Rotzstock nostre diocesis salutem in domino

et nostris huiusmodi firmiter obedire mandatis. Hiis, que pro laude diuini nominis in salutem deuotorum fidelium instituta fore dinoscuntur, pastorali cura non immerito adiicimus oportuni muniminis firmitatem, ut et ea illibata possint consistere et vtilitas adoptata valeat inde exorari. Cum itaque deo deuotus et recommendandus dominus Johannes Vege, rector domus fratrum Fontissaliensis Monasteriensis, singulas personas et domum uestram viridisorti opidi Rotzstock in caritate iam proxime visitauerat, certosque officiales, signanter dominum Nicolaum Deer in rectorem et patrem vestrum rite prefecerat, ac certam cartam caritatis et puncta in eadem contenta per vos et singulas personas domus viridisorti observari demandaverat, nos eandem cartam vidimus, perlegimus et masticauimus, omniaque in eadem contenta tanquam rationabilia approbauimus, autorisauimus, confirmauimus et obseruari decreuimus, cuius carte tenor de uerbo ad uerbum sequitur talis:

In nomine domini Amen. Nos Johannes Vege, rector domus fratrum Fontissaliensis Monasteriensis, et Johannes Spikermann, conventualis domus fratrum Hervordensis et confessor devotarum virginum et sororum Nove civitatis terre Holtzacie, auctoritate reverendi domini Zwerinensis et eiusdem commissione specialiter deputati visitatores domus fratrum clericorum communis vite viridisorti Rotzstockcensis ad sanctum Michaelem vulgariter dicte, meliori modo et forma, quibus potuimus et debuimus, ad exequendam huiusmodi nostram commissionem accessimus predictam domum et fratres eiusdem, et facta diligenti inquisicione de statu domus et personarum in temporalibus ac spiritualibus, aliisque in huiusmodi fieri consuetis, inuenimus congregacionem laudabilem et nobis in Domino bene placentem. Verumptamen pro humana fragilitate, que ad lapsum prona semper est, producta et comperta fuerunt coram

nobis nonnulla emendacionis digna, de quibus partim presencialiter vnumquemque pro se et singulos in publico admonitos habuimus exhortacione congrua, partimque que nobis memoratu digniora visa sunt et in quibus vnumquemque ex eis emendatiorem se exhibere volumus et desideramus, apud ipsos crebrius legenda et recitanda reliquimus in hiis scriptis. In primis igitur, quum consideratis singulis circumstanciis domus ac personarum expedire nobis ac dictis fratribus visum est, mutari officium patrisfamilias et rectoratus dicte domus, habito desuper maturo consilio cum eisdem, venerabilem dominum Johannem de Iserlon, qui hactenus dicte domui ac fratribus laudabiliter prefuit, urgentibus causis egritudinis sue ac aliis absoluendum duximus, prout et realiter absoluimus, ac honorabilem virum dominum Nicolaum de Deer, conventualem ibidem, in quem omnis una nobiscum congregacio fratrum vnanimi electione ac voluntate consensit, nullo reclamante, dicte domui ac personis eiusdem legitimo ordine ac processu prefecimus ac instituimus in rectorem ac patrem, curam domus ac personarum in temporalibus et spiritualibus eidem plenissime committentes, iniungentes unicuique ex fratribus dicte domus in virtute sancte obediencie et in augmentum meriti spiritualis, ut eius monitis, consiliis et preceptis in omnibus licitis et honestis reuerenter et humiliter obediant et acquiescant. Monemus eciam omnes et singulos fratres dicte domus, ut sint emulatores pacis, caritatis atque concordie, cauentes ab omni occasione, que pacem turbare, caritatem frangere et concordiam dissipare possit quovismodo, vt deus auctor pacis et amator habitet cum eis. Committimus eciam domino Johanni Stuuen, tanquam seniori, ut in absencia patris in cottidianis et domesticis disposicionibus rerum et negociorum, in danda uel neganda licencia et similibus vices eius agat sobrie, prudenter et discrete, ne in quibusuis rebus disponendis absentia patris callide quesita uel exspectata videatur. Committimus eciam ei, ut sit magister et institutor nouitiorum et eis erudiendis et instituendis ad bonos mores et ad obseruanciam discipline omnem sollicitudinem et diligenciam impendat. Committimus deinceps fratri Bernhardo

ton Dyke de uoluntate presbiterorum officium procuratoris, ut iuxta possibilitatem suam patri et fratribus suis diligenter et fideliter serviat. Postremo committimus patri, ut cetera officia domestica, de quibus per nos dispositum non est, seu eciam de premissis, de quibus per nos pro tempore, ut congruum videbatur, dispositum fuerat, ordinet, committat, commutet atque disponat cum consilio presbiterorum suorum, prout communi vtilitati domus noverit expedire. Statuimus insuper et ordinamus, ut in cerimonialibus, observanciis et ritibus ecclesiasticis, in celebracionibus missarum et officiorum diuinorum sedendo, stando, genuflectendo ac aliis fratres se conforment ordinario et moribus ecclesie Zwerinensis, cui subesse noscuntur. Item ut in causis domus tractandis et capitularibus secretis seruentur omnia sub fide et secreto silencii et admittantur duntaxat ex clericis hii, qui in sacris fuerint ordinibus constituti. Item ad cauendum pessimum vicium proprietatis volumus, ut nullus ex fratribus, excepto patre et procuratore, pecuniam apud se reseruet aut in vsus suos exponat, nisi de speciali et expresso consensu patris. Item ut vitentur frequentes introitus et exitus ad coquinam, presertim ab hiis quibus id ex officio non incumbit. Item ut pater et seniores fratres accurate et cum diligencia perspiciant qualitatem et condicionem clericorum, qui in domum recipiuntur, vt tales sint, de quibus habeatur spes futuri profectus et vtilitatis domestice, preferentes specimen bone indolis et note probitatis. Et ut precipue magister novitiorum invigilet pro strennua institucione novitiorum et eorum, qui iam intra domum recepti sunt, ut exhibeant sese in omni virtute spectabiles, promptos ad obedientiam, disciplinatos in moribus, taciturnos et sobrios in verbis, verecundos inter fratres, in omnibus autem et per omnia sectatores sancte humilitatis, que etsi in omni gradu etatis commendatur, in iuniori tamen etate eciam pro debito exigitur. Et si quis ex eis aut alius quicumque de fratribus inventus fuerit trangressor obedientie, sectator passionum suarum aut pertinax aut contenciosus erga alium et turbator fraterne caritatis,

neglector discipline, prout ab aliquibus hactenus fieri compertum est, nullomodo transeat impune, qui ad dictamen magistri sui aut rectoris domus castigatione debita puniatur, ad mensam fratrum culpam suam proclamando et ad terram comedendo aut aliis penitencialibus exerciis subiacendo, donec emendatio digna subsequatur. Et si quem rebellionis aut pertinacie ab aliquo attemptari contigerit, absolucionis ei beneſitium seu portio sua in refectorio fratrum vel in parte vel in toto secundum dictamen rectoris denegetur, aut eciam vlteriora remedia per rectorem adhibeantur, donec pro culpa transgressionis debita penitencia fuerit satisfactum. Quare pocius studeant singuli sancta emulatione alter alterum in virtutum exercicio et studio preire, contendens pariter in observancia disoipline, in integritate conservande caritatis, in humilitatis exerciis, in exhibicione verecundie, in cultu virtutis ac bonis moribus mutuo probabiliores inveniri, ut iuxta doctrinam beati Ambrosii iunior etas studio virtutis exculta probatam senectutem inducat. Hec carta legatur fratribus in communi semel in capite cuiuslibet mensis, vsque ad visitationem proxime futuram duratura. Sub sigillo mei Johannis Veghen, quo ambo ad premissa coutimur. Anno domini millesimo quadringentesimo septuagesimo quinto, altera die Bartholomei.

Quam preinsertam cartam et omnia contenta in eadem auctoritate ordinaria approbamus, autorisamus, confirmamus et sub excommunicacionis summe pena ab omnibus personis dicte domus observari demandamus, adjicientes quod singule persone dicte domus monitis et preceptis prefati patris Nicolai humiliter obediant, silentium servent, vicium proprietatis devitent, caritatem mutuo seminent, castitatem diligant, secreta capituli alienis non pandant, labores manuum et opera diurna iuxta disposicionem patris Nicolai rectoris diligenter adimplere studeant, prout penam eiusdem et indignacionem nostram voluerint arcius euitare; et in casum, quo quispiam dicto rectori et patri Nicolao rebellisauerit, eciam in

quocunque offitio ibidem constitutus fuerit, penam secundum culpe aggravacionem sustinebit, ab officio suo deponatur et degradacionem stalli, tam in choro, quam in mensa, paciatur. In quorum omnium singulorum fidem et testimonium premissorum sigillum nostrum presentibus nostris literis duximus appendendum. Datum in castro nostro Butzow, sub anno a natiuitate domini millesimo quadringentesimo septuagesimo quinto, ipso die sancti Francisci, que fuit quarta mensis Octobris, presentibus ibidem venerabili et discretis viris domino Johanne Broderman secretario et Johanne Becker cubiculario nostris, testibus ad premissa vocatis pariterque rogatis.

Ad mandatum prelibati illustris principis ac reuerendi patris domini domini Balthazaris ecclesie Zwerinensis administratoris Hinricus Kochche, clericus Zwerinensis diocesis, notarius publicus, propria manu subscripsit.

Auf Pergament in einer kleinen undeutlichen Cursive. An einem Pergamentstreifen hängt das vierschildige Siegel des Bischofs Balthasar, mit Stier und Greif zu Schildhaltern.

Nr. X.

Der Bischof Balthasar von Schwerin bestätigt die Brüderschaft vom gemeinsamen Leben in seiner Diocese und giebt derselben eine Regel.

D. d. Bützow 1476. März 31.

Nach dem Originale im Stadt-Archive zu Rostock.

Balthazar Dei gracia dux Magnopolensis, princeps Slavie inferioris, comes Zwerinensis, Stargardie et Rotzstockcensis terrarum dominus, necnon eadem et apostolice sedis gracia ecclesie Zwerinensis in spiritualibus et temporalibus pastor et administrator, ad perpetuam rei geste memoriam salutarem. Ad ea que diuini cultus augmentum, pacem et tranquillitatem no-

strorum subditorum, maxime deo seruiencium et personarum ecclesiasticarum conspiciunt, libenter intendimus eaque favoribus prosequimur oportunis. Sane veridico fidedignorum relatu percepimus, quod in provincia Coloniensi et presertim in Coloniensi, Leodiensi, Traiectensi et Monasteriensi civitatibus et diochesibus nonnulli presbiteri et clerici ad diuine laudis obsequium per laudabilis conversacionis et commendabilis vite studia, secularibus abiectis desideriis ac mundi contemptis concupiscenciis, ferventer aspirent, ut in ordine clericali altissimo congruencius sua vota exsolvere valeant, in certis domibus et collegiis sub evangelicis ac sanctorum patrum, quantum humana sinit fragilitas, preceptis et institutis, necnon summorum pontificum, ordinariorum et superiorum suorum ecclesiasticorum auctoritatibus, licencia, approbacione et confirmacione, obediencia et subiectione, simul sub vnius uel plurium approbate vite sacerdotum regimine et gubernacione degentes et in communi absque rerum proprietate viventes, eciam de manuum suarum laboribus necessaria conquirentes, nullis erroribus aut prohibitis moribus vel ritibus quomodolibet involuti, residere delegerint, ex quorum uita et actibus exemplaribus plurima parcium illarum monasteria ac loca ecclesiastica felicia incrementa multipliciter susceperint ac in dies suscipiunt et alia varia pro cristifidelium deuotione excitanda bona successerunt. Nobis igitur pro parte dictorum presbiterorum et clericorum fuit humiliter supplicatum, quatenus eciam in diuini cultus augmentum, favorem, pacem et tranquillitatem dictorum presbiterorum et clericorum suorumque familiarium in ciuitatibus, opidis et locis nostre ordinarie auctoritati subiectis dictum eorum modum uiuendi licitum et approbatum admittere, approbare et confirmare, ac eciam eisdem privilegia vtilia et necessaria benigne concedere dignaremur: nos vero huiusmodi peticioni vtpote rationabili annuentes ac devotioni dictorum presbiterorum et clericorum merito congaudentes, presbiteris et clericis prefatis et specialiter dilecto nobis Nicolao de Novocastro cognomine de Deer ac ceteris presbiteris et clericis eorumque conmomesticis,

familiaribus et commensalibus secum in opido nostro Rotzstockiensi in domo presbiterorum clericorum communis vite viridisorti ad sanctum Michaelem apud cigneam portam concorditer et in communi viventibus eorumque successoribus auctoritate nostra ordinaria damus et concedimus, si qua alia opus fuerit, preter diuine legis et iuris communis, sic viuendi, ut premissum est, licenciam et approbacionem specialem, eadem auctoritate licenciantes et concedentes, quod ipsi et sui successores in opido Rotzstockiensi predicto ac aliis opidis et locis nostre ordinarie auctoritati subiectis in vna domo cohabitare, ut securius deo serviant et commodius vivant, simul commedere, lectionem in mensa sanctarum scripturarum recitari, de bonis suis propriis heriditario iure et de laboribus manuum suarum ac eciam ecclesiasticorum beneficiorum, si que vel quod pro tempore habuerint aut aliquis ex eis habuerit prouentibus aut alias quocunque iusto tamen titulo habitis et habendis, sine mendicitate, collegialiter simul et in communi viuere secundum omnem formam et modum, prout in Coloniensi et Monasteriensi civitatibus in domibus consimilium presbiterorum et clericorum solitum est et consuetum, ac sine alia nostra aut successorum nostrorum prouisione et confirmacione inter se eligere vnum virum discretum et idoneum in spirituali vita magis probatum actu sacerdotem aut infra annum ordinandum in Rectorem et patremfamilias domus, qui adiuncto sibi socio procuratore curam gerat domesticam, cui in bonis consiliis ac piis monitis obediant et acquiescant secundum statuta sua laudabilia uel consuetudines, profectui premisse sue vite congruentes, aliasque bonas consuetudines, statuta et pias observancias condere et statuere eaque sic condita et statuta innouare, inmutare, corrigere, addere et minuere et licite eciam sub penis congruis et debitis observare et observari facere, necnon rebelles et inobedientes corrigere, incarcerare ac eciam de eorum domo et societate, si culpa talis fuerit, reicere et omnino expellere, aliaque, prout eorum tranquillitati et profectui congruit, ordinare; quandoque in opidis et locis nostre ordinarie auctoritati predicte subiectis, in quibus, sicut premis-

sum est, predicti presbiteri et clerici eorumque successores viuere delegerint seu eosdem habitare contigerit, oratoria siue capellas cum altaribus, campanis desuper impendendis, et cimiteria pro ipsorum et suorum familiarium, condomesticorum et commensalium necnon adventancium hospitum, utpote religiosarum personarum et fratrum consimilis sue vite communis, hospitalitatis causa ab huiusmodi in domos suas receptorum ibique tunc decedencium, corporibus solummodo tumulandis, erigere, fundare, edificare, instaurare, innouare, transferre et ampliare aut erigi, fundari, edificari, instaurari, innovari, transferri et ampliari atque per quemcunque catholicum antistitem, tociens quociens opus fuerit, consecrari facere, in quibus missas et alia diuina diurna et nocturna officia secundum ordinarium nostre Zwerinensis diocesis siue sancte Romane ecclesie consuetudinem et ordinarium devote peragere, legendo aut dum placuerit cantando ac eciam pro nostra et successorum nostroum et cuncti gregis nobis commendati salute ac incolumitate suppliciter deprecari; preterea ut rector pro tempore presbiterorum et clericorum sepedictorum sic, ut premissum est, electus, aut quibus ipse commiserit, suorum presbiterorum, clericorum, condomesticorum, familiarium et commensalium presencium et futurorum ac eciam clericorum, studentium et scholarium scholas frequentancium confessiones audire eosque salutari pro modo culparum iniuncta penitencia, eciam in casibus nostre ordinarie auctoritati reservatis ac a votis simplicibus et minoribus, si que emiserint eadem in alia pietatis opera, commutando absolvere ac eisdem, quociens congruum iudicauerit vel iudicauerint aut devocio exegerit, quecumque ecclesiastica ministrare sacramenta atque missas et alia diuina officia predicta, eciam tempore interdicti nostra saltem ordinaria auctoritate lati, dummodo ipsi causam non dederint interdicto, clausis ianuis, interdictis et excommunicatis exclusis, coram se, suis condomesticis, familiaribus, commensalibus et hospitibus supradictis celebrare et celebrari facere ac eisdem et prefatis omnibus sacramenta quecunque supradicta ministrare, saluis semper ecclesiis parrochialibus, sub quibus eosdem pro tempore residere contigerit, et a quibus prefatos presbiteros, clericos, condomesticos, familiares et com-

mensales eorumque successores tenore presencium eximimus; ipsis tamen secundum nostram aut aliorum proborum virorum estimacionem et dictamen in omnibus et pro omnibus debitis et condignis reconpensis adjicientes ex gracia speciali, quod, quocienscumque rectori domus saniorique parti in sacris existenti visum fuerit, expedire poterit, tot fratres in domibus habitacionis sue ad perpetuum domicilium receptos, quot sibi vtile visum fuerit, licet alibi oriundos, alias tamen idoneos, super communia eorundem bona sine ostensione vel assignacione alterius tituli aut vlteriori examine ad omnes minores et sacros ordines per nostros in pontificalibus vicarios aut per quemcunque catholicum antistitem promoveri facere; atque ut venerabile sacramentum eucaristiae ac sacre inunctionis oleum in suis capellis, postquam consecrate fuerint, cum debita reverencia et honore pro presbiterorum, clericorum, condomesticorum, familiarium, hospitum et commensalium predictorum solum corporibus inungendis ac devotione maiori reponere et conseruare valeant. Ac vsum sigilli communis et quecumque alia vtilia seu necessaria, quantum nobis de iure permittitur, tenore presenicum in dei nomine indulgemus. Volumus eciam, ut quocienscumque aliquis ex clericis supradictis ad sacros ordines promouendus fuerit, talis primo ad manus episcopi aut rectoris domus loco episcopi stabilitatem in loco sue receptionis promittat, nisi forte alibi de consensu rectoris et suorum emissus fuerit, sique sic promotum de domo et societate fratrum suorum propriis motibus recedere aut de meritis suis exigentibus secundum consuetudines et statuta de domo sua expelli contigerit, talis ex tunc astrictus sit ad intrandum religionem approbatam, in qua regulariter vivitur. Verum ut dicta eorum vita communis eo melius perseueret, volumus et ordinamus quod nemo ex eis beneficium aliquot ecclesiasticum sibi forte conferendum acceptet, nisi paratus sit id ipsum resignare, cum ad hoc a rectore et fratribus requisitus fuerit; redditus vero eiusdem proventus et emolumenta semper in communi provenient. Suscipimus eciam prefatos presbiteros, clericos, condomesticos, familiares ac commensales et omnia eorum bona, mobilia et immobilia, tam spiritualia quam temporalia, habita et

habenda, sub beati Johannis apostoli et evangeliste ac nostra et successorum nostrorum protectione et defensione singulari, decernentes, eadem eorum bona fore bona ecclesiastica et gaudere ac fungi debere privilegio clericali. Nec quisquam predictorum debebit seu poterit ex eisdem bonis testari aut testamentum condere uel facere aut eadem dilapidare seu alienare, sed debent semper pro communi permanere, omnia eorumdem privilegia habita et habenda ratificando et in nomine domini confirmando. Insuper districtius mandando prohibemus, ne quisquam predictum modum vivendi licitum et deo gratum audeat impugnare seu ipsas personas predictas eorumque successores occasione premissorum quomodolibet molestare, nobis tamen et successoribus nostris nostra ordinaria visitacione et alterius cuiuscunque ac aliis circa premissa oportunis semper salvis et reservatis. In quorum omnium et singulorum robur, fidem et testimonium premissorum presentes nostras literas de certa nostra sciencia et mandato speciali nostri sigilli iussimus et fecimus appensione communiri. Datum et actum in castro nostro Butzow, sub anno a natiuitate domini millesimo quadringentesimo septuagesimo sexto, indictione nona, pontificatus sanctissimi in Christo patris et domini nostri domini Sixti divina providencia pape quarti anno quinto, die vero dominico quo cantatur in ecclesia dei pro introitu misse Judica me Deus, presentibus ibidem venerabilibus et circumspectis viris magistro Johanne Broderman ecclesie nostre collegiate Butzowensis canonico, secretario nostro, et magistro Nicolao Molre ecclesie parrochialis in Swan plebano, presbiteris Zwerinensis diocesis, testibus ad premissa uocatis pariterque rogatis.

Ad mandatum prelibati illustris principis et reverendi in Cristo patris domini domini Balthazaris ecclesie Zwerinensis administratoris Hinricus Kochche Notarius manu proprio subscripsit.

Auf Pergament in einer kleinen, gedrängten Cursive. An einem Pergamentstreifen hängt des Bischofs Balthasar vierschildiges Siegel, mit Stier und Greif zu Schildhaltern.

Nr. XI.

Der Bevollmächtigte des Pfarrers an der St. Jacobi-Kirche zu Rostock quitirt die Brüder vom gemeinsamen Leben über die richtige Zahlung von 12 Schillingen, welche sie für jede Leiche, und des Vierzeitenpfennigs, welchen sie für jeden Kopf aus dem Bruderhause an den Pfarrer ihres Sprengels zu St. Jacobi zu zahlen haben.

D. d. Rostock 1484. April 26.

Nach dem Originale im Stadt-Archive zu Rostock.

Ego Joachim Papeke, commissarius venerabilis viri domini Hinrici Bentzin, archidiaconi Rozstockcensis in ecclesia Zwerinensi ac ecclesie parrochialis sancti Jacobi Rozstockcensis, Zuerinensis dyocesis, plebani, presentibus fateor, attestor et recognosco, me de specialibus mandato et ex commissione prefati domini archidyaconi michi factis iuxta ac secundum composiciones et pacta inter dictum dominum archidyaconum ac honorabilem et devotum dominum Nycolaum de Deer, presbiterum, patrem fratrum conventus siue domus sancti Michaelis viridisorti apud valuam cigneam in opido Rozstock, sub prefata parrochia ecclesie sancti Jacobi ibidem site, de expresso dicti conuentus siue domus consilio et assensu, hincinde pro se ac eorumdem successoribus dudum ac consuetudine exinde ante multos annos factis ac rite et legitime introductis, pro dicte ecclesie sancti Jacobi iuribus parrochialibus per antedictos patrem, fratres et conuentum solui ac fieri solitis et consuetis, ab eisdem patre, fratribus totoque conventu realiter et cum effectu pro tribus successive funerihus predicti conventus, pro quolibet duodecim solidos sundenses, ibidem humatis levasse et recepisse solveruntque idem pater, fratres et conventus, quemadmodum eciam consueverunt, pro singulis fratribus ac quolibet eorum eiusdem prefati conuentus siue domus sancti Michaelis viridisorti pro oblatione siue offertorio singulis quatuor principali-

bus festiuitatibus annis, ipsis diebus Pasche, Penthecostes, assumptionis virginis gloriose ac nativitatis Christi, singulis dictorum festorum principalibus diebus vnum denarium vsualis monete sundensis, quemadmodum futuris semper temporibus sepementionati pater et fratres necnon et eorum successores multidicto domino archidyacono atque plebano supradicte ecclesie parrochialis sancti Jacobi Rozstockcensis ac suis successoribus omnibus hincinde iuris et facti exceptione ac contradictione cessante iuxta compositiones et pacta supramentionata soluere debebunt. Quito igitur desuper antedictos patrem et fratres totumque conuentum nomine sepefati domini archidyaconi et plebani sueque ecclesie sancti Jacobi eciam prefate. In premissorum testimonium sigillum domini archidyaconi prefati presentibus est appensum. Actum et datum Rozstock anno domini millesimo quadringentesimo octuagesimo quarto, die vero lune proxima post octauas Pasche.

Auf Pergament in drei Original-Ausfertigungen. An dem einen Exemplare hängt ein elliptisches Siegel mit einer ganzen Figur eines Geistlichen, der, wie es scheint, eine Monstranz in der Rechten hält, unter einem gothischen Bogen; zu seinen Füssen steht ein Schild mit einem fünfeckigen Sterne; Umschrift:

✠ S.' ARCHIDIACONATVS ❀ ROSTOCCENSIS ❀

An den beiden übrigen Exemplaren hängt ein kleines rundes Siegel mit einem Steinbock- oder Widderkopfe auf einem Schilde in einer dreiseitigen gothischen Rosette; Umschrift:

s. hinrici ❀ benczin.

Nr. XII.

Die Herzoge Magnus und Balthasar von Meklenburg geben den, in dem rostocker Capitelstreite verwickelten Brüdern vom gemeinsamen Leben frei Geleit in ihren Landen.

D. d. Wismar 1484. Junii 4.

Nach dem Originale im Stadt-Archive zu Rostock.

Magnus et Balthazar dei gracia duces Magnopolenses, inferioris Slavie principes, comites

Zwerinenses, Rostock ac Stargardie terrarum domini, venerabili et circumspecto viro domino et magistro Johanni Remmelyn, decano Gustrouwensi Caminensis diocesis ac eiusdem et Zwerinensis ecclesiarum canonico, fauorosam nostram salutacionem premissam. Sane veridica quorundam relacione didicimus, discretum virum dominum Nicolaum de Deer, assertum patrem fratrum de communi vita, in opido Rostock Zwerinensis diocesis morantem, in certa causa coram vobis, inter commendabilem virum dominum Hermannum Bigaden capellanum et commissarium reverendi patris et domini Johannis episcopi Raseburgensis ex una et prefatum dominum Nicolaum de Deer ac Bernardum vam Dike aliosque suos confratres in hac parte litisconsortes partibus ex altera pendente indescisa, pro se et dictorum suorum confratrum nominibus quandam appellacionem interiecisse, in qua, ut dicitur, idem dominus Nicolaus de Der allegat, territorium nostrum et signanter ciuitatem Zwerinensem sibi dictisque suis confratribus locum non esse securum, sed iusto timore et metu assertarum litterarum comminatoriarum eis propter adhesionem, quam Rostockcenses contra nos in causa erexionis noui collegii fecerunt et faciunt, per nos directarum non audent, ut asserunt, in dicta nostra ciuitate comparere coram vobis. Vt igitur ius et iustitia per nos literasque nostras in territoriis et domineis nostris non impediatur, sed transeat in arte sua, mentem nostram super hoc plene declarando harum serie vobis significamus, quod literas nostras comminatorias huiusmodi, si que forte per nos contra dictos Nicolaum de Der suosque confratres ac quoscunque alios in genere vel in specie occasione premissorum emisse forent et essent, in hoc uel simili casu habuimus, prout eciam presentibus habemus, pro infectis, illosque in hac parte voluimus et volumus dictis Nicolao de Der suisque confratribus autem aut cuiquam alteri penitus in nullo preiudicium, et nichilominus pro cautela firmiori, ac ad ammovendum a dictis Nicolao de Der suisque confratribus ac eorum aut alterius ipsorum procuratore vel procuratoribus omnem iustum metum, damus, concedi-

mus ac tenore presencium firmiter assignamus eisdem Nicolao de Der et confratribus eius, quorum nomina et cognomina hic habere volumus pro sufficienter expressis, eorumque vel alterius ipsorum procuratori vel procuratoribus in hac causa saluum conductum, ita quod in eadem coram vobis [qui]cumque comparere ac libere et licite sine omni periculo aut impedimento corporum, bonorum et rerum per dominea nostra ubicumque ire et redire ac inibi morari et stare poterint et valeant, tociens quociens eis aut eorum alteri id in hac parte visum fuerit expedire, assecurantes eosdem Nicolaum de Der suosque confratres et procuratorem vel procuratores ipsorum aut alterius eorundem, ac firmissima securitate et fide huiusmodi nostris patentibus literis promittentes, ne eis aut eorum alicui in dictis nostris domineis, cum ad vos in hac causa ire, morari et stare habeant, ulla offensa per nos nostrosque subditos et incolas eorundem nostrorum domineorum in eorum personis, bonis et rebus supradictis debeat quomodolibet irrogari. Optamus eapropter, vt reiectis singulis frivolis allegacionibus parcium hinc inde per vos via regia procedatur, ut iusticia ministretur, prout id iuris ordo expostulat et racionis. In cuius rei euidens testimonium premissum sigilli unius nostrum appensione fecimus communiri. Datum et actum Wismarie, anno domini millesimo quadringentesimo octuagesimo quarto, die vero quarta mensis Junii.

Auf Pergament in einer flüchtigen, undeutlichen, kleinen Cursive. An einem Pergamentstreifen hängt das dreischildige Siegel des Herzogs Magnus.

Nr. XIII.

Der Pfarrer zu St. Jacobi in Rostock befreiet die in seinem Sprengel wohnenden Brüder vom gemeinsamen Leben von jeder Abhängigkeit von der Pfarre und von jeder Verpflichtung gegen dieselbe, mit Ausnahme dessen, dass die Brüder fortan pflichtmässig 12 Schillinge von

jeder Leiche und den Vierzeitenpfennig an den Pfarrer zu zahlen haben.

D. d. Rostock 1485. Jun. 21.

Nach dem Originale im Stadt-Archive zu Rostock.

Omnibus et singulis hec uisuris vel audituris salutem in domino sempiternam. Cum id, quam maxime deceat et expediens omnino uideatur grauato cura pastorali, sibi subiectis, quamuis non vniformiter, cuique tamen pacis et tranquillitatis intuitu de quietis munere prouidere, ne quod sanum et incolume seruari per vigilantem sollertiam poterat, improuida seu minus cauta diligentia conseruatum pessundatum elangueat aut in toto de sub virga pastoris distortis anfractibus exasperatum in preceps ruat: hinc est quod nos Hinricus Bentzin, archidiaconus Rozstoxensis et eiusdem opidi parrochie ad sanctum Jacobum plebanus, dilecto nobis in Christo Nicholao de Dyer ceterisque fratribus ad sanctum Michaelem sub eadem parrochia degentibus et eorum successoribus, quo liberius, a tumultuosa populi frequentia segregati, sine strepitu causarum molestantium vitam peragant proposito suo non difformem, affectu promptissimo animoque deliberato pro nobis et successoribus nostris inuiolabiliter indulsimus, concessimus atque tenore presentium omnimode confirmamus, quod, sicut hactenus pro consuetudinarie introductis et toleratis, deinceps debeant et possint, hiis debitis et offertoriis datis, quibus hucusque satisfecerunt, videlicet in quatuor temporibus anni consuetis, pro capite vsuali denario, necnon pro funere cum fuerit duodecim solidos Sundenses, omnino fore ceteris ab exactionibus quibuscumque, vel quouis nomine censeantur, ad ius parrochiale pertinentibus liberrimi atque ab omni inpetitione super eiusmodi a nobis et successoribus nostris securi, hoc annectentes, vt pro hac gracia et liberalitate nostra dominos ac principes Magnopolenses, patronos ecclesie sapradicte, nos nostrosque successores deuotis orationibus suis cunctipotenti domino faciant commendatos. Datum et actum Rozstock

in domo habitationis mee dotis, anno domini millesimo quadringentesimo octuagesimo quinto, nono kalendas Julii.

Auf Pergament in einer kräftigen Minuskel. An einem Pergamentstreifen hängt das rostocker Archidiakonatssiegel in rothem Wachs, mit dem Schilde mit dem 5eckigen Stern, wie an der Urk. Nr. XI.

Nr. XIV.

Der Bischof Conrad von Schwerin giebt allen denen, welche die neu erbauete Kapelle der Brüder vom gemeinsamen Leben zu St. Michael hülfreich besuchen, in Folge der Indulgenzien des Cardinal-Collegii, einen vierzigtägigen Ablass.

D. d. Rostock 1493. April 21.

Nach dem Originale im Stadt-Archive zu Rostock.

Conradus Dei et apostolice sedis gracia episcopus Swerinensis vniuersis et singulis Christi fidelibus presentes litteras inspecturis pariter et audituris salutem in domino sempiternam. Quamquam propheta dicente dominum in sanctis eius laudare deceat, in illo tamen precipue videlicet beato Michaele archangelo deum collaudari et benedici fundatasque in honorem ipsius ecclesias sive capellas a Christifidelibus deuocius venerari conuenit, qui de hoste maligno triumphans milicie celestis exercitus et super omnes animas suscipiendas pre ceteris angelis principatum diuina prouidencia noscitur obtinere. Cupientes igitur, vt capella loci viridisorti opidi Rozstockcensis, Zwerinensis diocesis, sub vocabulo et ad honorem eiusdem sancti Michaelis archangeli per dilectos nobis in Christo religiosos viros rectorem, clericos, fratres et conuentum in communi viventes dicti loci viridisorti nouiter erecta, fundata et per nos cum quinque altaribus in eadem existentibus deo auxiliante consecratis benedictis et sanctificatis, con-

gruis frequentetur honoribus et a Christifidelibus iugiter veneretur ac suis in structuris et edificiis debite conseruetur et manuteneatur, necnon luminaribus, libris, calicibus, mappis et aliis ornamentis ecclesiasticis decoretur et muniatur ac in ea cultus augmentetur diuinus, vtque ipsi Cristifideles eo libentius deuotionis causa congruo tempore confluant ad eandem et ad conseruationem, munitionem et alia premissa manus porrigant adiutrices, quo ex hoc ibidem dono celestis gracie uberius conspexerint se refectos, supplicationibusque humilibus prefatorum rectoris, clericorum et conuentus super hoc inclinati, reuerendissimorum in Cristo patrum et dominorum dominorum sacrosancte Romane ecclesie Cardinalium indulgentias pro premissis ad eandem capellam Cristifidelibus iuxta formam litterarum desuper confectarum, ipsasque litteras indulgentiarum populo fideli in et per nostram diocesim Swerinensem pie concessas et per nos admissas, in virtute sancte obedientie publicari, insinuari et admitti volumus atque mandamus, necnon de omnipotentis dei misericordia ac beatorum Petri et Pauli apostolorum eius auctoritate confisi omnibus et singulis vtriusque sexus Cristifidelibus vere penitentibus et confessis, qui prefatam capellam tempore congruo visitauerint deuote et ad augmentationem, conseruationem, municionem et alia premissa manus porrexerint adiutrices, et quociens id fecerint, quadraginta dies indulgenciarum de iniunctis eis penitenciis misericorditer in domino relaxamus presentibus perpetuis futuris temporibus duraturis. In quorum omnium et singulorum fidem et testimonium premissarum presentes nostras exinde fieri nostrique sigilli iussimus appensione communiri. Datum Rozstock in eadem capella sub anno a natiuitate domini millesimo quadringentesimo nonagesimo tercio, dominica misericordia domini.

Diese Urkunde, in der Kapelle der Michaelis-Brüder gegeben, ist für die damalige Zeit mit grösster Pracht ausgestattet und wahrscheinlich ein empfehlendes Probestück der Brüder, die sich auch mit Bücherabschreiben beschäftigten. Auf einem fast vier Fuss langen und breiten Pergament ist die Urkunde in der grössten Missal-Minuskel geschrieben. Ueber der Urkunde ist das Wappen des Bischofs Conrad Loste gemalt: auf blauem Schilde ein halber, rechts schauender, gelber Widder mit dem Bischofsstabe in der Klaue; Schildhalter sind rechts ein Einhorn, links ein Löwe. Am linken Rande der Urkunde läuft eine

plagam origentalem sitas et positas, que prius pleno iure ad spectabilem virum dominum Vicohem de Herverden, proconsulem Rostockcensem, spectabant et pertinebant, ac unam aliam bodam, casam sive habitacionem in vico seu platea uulgariter dicta de Swanske strate habentem in uno latere horreum domini Arnoldi Hasselbecken proconsulis, in alia vero casas, bodas seu habitacionem domini Hinrici Mey consulis, sitam et positam, que prius eciam pleno iure ad honorabilem virum Marquardum Kröger civem Rostockcensem spectare et pertinere dinoscebatur, prout et quemadmodum bona fide et ad fideles manus suprascripto Hinrico in libro civitatis Rostockcensis ascripte sunt, cuius totalem tenorem de verbo ad verbum hic uoluit habere pro inscripto, attento quod predictus Hinricus huiusmodi bodas, casas sive habitaciones pro pecunia sua minime comparaverit, de quo solempniter coram me notario publico et expresse protestatus est, resignavit, dedit, cessit, transtulit atque concessit palam, publice et expresse, pure, libere et simpliciter, resignacione pura, mera, valida, simplici et irrevocabili, que dicitur inter vivos, sine spe vel specie ingratutidinis aut paupertatis, vicio aut alia quavis occasione revocandi, sine spe rehabendi seu repetendi casas, bodas sive habitaciones predictas, cum omnibus et singulis actionibus, utilibus et directis, realibus et personalibus, meris et mixtis, quos ipse Hinricus resignator et donator in prefatis bodis, casis et habitacionibus iure directo vel utili, tam ypothecario, quam pignoraticio nominibus, habuit et habere potuit atque possit, constituens, ponens et faciens dictum dominum Johannem patrem in personam fratrum predictorum principalem dominum irrevocabilem tanquam in rem suam propriam huiusmodi, surrogans eundem ac omnes et singulos dictos fratres orti predicti in locum et ius suum, ita videlicet quatenus prefatus dominus pater principalis ac omnes sui successores nomine dictorum fratrum virtute resignacionis, donacionis, cessionis et concessionis huiusmodi actionibus utilibus et directis, realibus et personalibus, meris et mixtis, possit aduersus quascunque personas, tam ecclesiasticas, quam seculares, quacunque auctoritate fungentes, eorumque successores et heredes, quorum

nomina et cognomina hic haberi voluit pro expressis, pro huiusmodi resignacione, donacione et eius seu eorundem occasionum in judicio agere et experiri, excipere et replicare ac petere, dictasque casas, bodas siue habitaciones titulo locacionis seu concessionis in emphiteusin perpetuo vel ad tempus quibuscunque personis dare et concedere ac omnes et singulas pecuniarum summas ex fructibus locacionum seu concessionum huiusmodi recipere et in suos ac dictorum fratrum usus divertere et convertere, quitancias dare, damnaque, expensas et interesse petere, procuratores ad premissa constituere, omniaque alia et singula facere et exercere, que prefato domino patri necessaria fuerunt seu alias quomodolibet oportuna, et que ipsemet resignator et donator ante resignacionem, donacionem et concessionem huiusmodi facere poterat et debebat et que verus resignator et donator in rem suam propriam facere potest et debet. Et huiusmodi resignacionem, cessionem et concessionem prefatus Hinricus resignator dicto domino Johanni principali in personam dictorum fratrum in manibus mei notarii publici, tanquam publice et autentice persone et legitime, stipulanti predicto resignatore suisque heredibus, et in posterum successoribus et pro omnibus, quorum interest, intererit aut interesse poterit quomodolibet in futurum, unicuique velle aut debere revocare vel contra eam venire de iure neque de facto, quibuscunque racionibus vel causis eciam propter ingratitudinem talem, per quam de jure resignacio siue donacio huiusmodi revocari possit, quam dictus resignator et donator contra prefatum dominum Johannem Stuven patrem suosque in hac parte successores, quod absit, commiserit, et insuper idem dominus donator dicto domino Johanni in personam dictorum fratrum dictas casas, bodas seu habitaciones resignatas, donatas et concessas ad ipsum de iure spectare et pertinere, et si contrarium appareret aliquo tempore, voluit teneri ad omnia damna, expensas et interesse, que et quas occasione predicta dictus dominus pater subire possit et fuerit passus. Rursum dictus donator Hinricus, certe oratus et avisatus per me notarium infrascriptum, renunciauit beneficio dicenti resignacionem et donacionem propter ingratitudinem vel immensitatem posse revocari et juridicenti donacionem excedentem summam quingentorum florenorum sine insinuacione

coram judice facta non valere, et omnibus aliis et singulis concessionibus, indultis et privilegiis a iure vel ab domino eciam motu proprio sibi concessis, per que contra premissa vel aliquod premissorum dicere, facere aut se opponere possit uel quomodolibet se tueri, eciam juridicenti generalem resignacionem non valere, nisi precesserit specialis. Demum et finaliter dictus Hinricus resignator protestabatur, quod post mortem suam heredibus suis occasione resignacionis hujusmodi aliqua actio non competit directe vel indirecte ex et pro eo, quod hujusmodi bode, ut superius expressum est, in libro civitatis sibi bona fide et ad fideles manus conscripte sint, neque pecunia sua quoquomodo comparate sint sive empte fuerint. Super quibus omnibus et singulis partibus scilicet Hinricus Timmo et dictus dominus Johannes Stuve pater prefati me notarium publicum requisiverunt, petentes, quatenus eis desuper unum vel plura publicum seu publica conficerem instrumentum seu instrumenta, tot quot fuerint necessaria pariter et oportuna. Acta sunt hec Rostock, anno, indictione, pontificatu, mense, die, hora et loco, quibus supra, presentibus ibidem honorabilibus viris Jacobo Smyd et Cristiano Loheyde, laicis, ciuibus Rostockcensibus, Swerinensis diocesis, testibus ad premissa voeatis pariter atque rogatis.

Et ego Hinricus Stoltevot, clericus Swerinensis dyocesis, publicus sacra imperiali auctoritate notarius, quia premissis omnibus et singulis, dum sic, ut premittitur, fierent et agerentur, una cum prenominatis testibus presens interfui, eaque sic fieri vidi et audivi, ideoque hoc presens publicum instrumentum manu mea propria inscriptum subscripsi, publicaui et in hanc publicam instrumenti formam redegi, quam signo, nomine et cognomine meis solitis et consuetis, signavi et roboravi, in fidem evidensque testimonium omnium et singulorum premissorum rogatus et requisitus.

Nr. XVI.

Der Pfarrer zu St. Jacobi in Rostock bestätigt den Brüdern vom gemeinsamen Leben den mit seinem Vorgänger am 21. Junii 1485 geschlossenen Vertrag und gestattet ihnen, unter Vermittelung und Beistimmung der geistlichen und weltlichen Oberbehörden, an gewissen Festtagen öffentlichen Gottesdienst in ihrer Kapelle zu halten und dabei milde Gabe anzunehmen, jedoch nur gegen Cession eines in dem Dorfe Bistow belegten Capitals von 100 sund. Mark.

D. d. Rostock 1499. Julii 4.

Nach einer vom Originale genommenen Abschrift des weil. Bürgermeisters Nettelbladt zu Rostock.

Uniuersis et singulis presencia uisuris seu quomodolibet audituris salutem in domino sempiternam. Cum immensa Dei omnipotentis miseracio homini, quem ad suam creauit imaginem, primi parentis lapsu suorumque labe criminum deformato, innumera prestitit beneficia et adminicula, quibus dilectorum vincula disrumpere ueniamque promereri et suo creatori reconsiliari possit, inter que beneficia sic homini prestita fundata sunt oratoria, in quibus sub suaui contemplacione ueneratur altissimus: hinc est quod nos Johannes Greben, ecclesie parrochialis et collegiate sancti Jacobi Rozstoccensis, Swerinensis diocesis, decanus et plebanus, dilecto nobis in Cristo domino Wilhelmo Poten patri ceterisque presbiteris et fratribus ad sanctum Michaelem sub eadem parrochia nostra degentibus et eorum successoribus, ut eo securius et liberius famulentur altissimo et secundum priuilegia et apostolica indulta super eorum statutis elargita et data uiuant quietius, animo deliberato pro nobis et successoribus nostris approbamus ea, que predecessor noster beate memorie Henricus Bentzin, archidiaconus Rozstoccensis et predicte ecclesie nostre quondam decanus et plebanus, predictis fratribus in suis litteris concessit et indulsit, quarum litterarum tenor de uerbo ad uerbum sequitur et est talis:

(Hier folgt die Urkunde des Archidiaconus Heinrich Bentzin vom 21. Junii 1485, wie sie Nr. XIII mitgetheilt ist.)

Insuper ne post hoc et in futurum aliqua dissensio seu queuis discordia inter nos aut successores nostros aut ipsos fratres et eorum successores super introitu communi ad eorum ecclesiam excitetur et in multorum perniciem siue periculum uergat animarum, affectu prompto et animo deliberato pro nobis et successoribus nostris indulsimus et concessimus atque tenore presencium indulgemus et concedimus quod iidem fratres omnibus et singulis utriusque sexus cristifidelibus ad ecclesiam eorum in festiuitate sancti Michaelis archangeli, dedicationis ecclesie, que semper occurrit dominica proxima post Ad uincula Petri, die parasceues, feria secunda pasche, in singulis primiciis fratrum dicte congregacionis ac in diebus rogacionum, quando clerus cum reliquis accesserit pro diuinis audiendis, confluentibus libere introitum dare et concedere ualeant et populum pro huiusmodi diuinis audiendis intromittere sibique et successoribus suis fidelium oblaciones retinere possint sine alicuius contradictione, impedimento aut irritacione, absque publico sermone ad populum. Hiis tam libere admissis et concessis ipsi fratres predicti dederunt nobis et successoribus nostris centum marcas Sundenses, locatas in uilla Bistowe in mansis et agris, quos nunc inhabitat et colit Henrick Rozstcke, in amicabilem et recompensiuam recognicionem, quarum centum marcarum redditus in augmentum mense nostri decanatus seruande pro nobis et nostris successoribus, decanis et plebanis dicte ecclesie sancti Jacobi, perpetuis futuris temporibus ad eandem manendos applicare presentibus promittimus. Etiamque dicti fratres spoponderunt et promiserunt nobis et successoribus nostris, ceteris diebus non in hac concessione aut admissione positis solitam eorum atque consuetam seruare clausuram, nec utriusque sexus hominibus pro diuinis audiendis confluentibus dare et concedere ad eorum ecclesiam introitum communem. Quodsi secus factum fuerit, persoluent penam pecuniariam per reuerendum patrem et dominum dominum pro tempore episcopum Zwerinensem iure dictandam. Ad hanc unionem et

concordiam super nostra concessione et ipsorum promissione faciendam mediatores et arbitri fuerunt uenerabiles et perspicui uiri: dominus Johannes Thun decanus Gustrowensis et plebanus ecclesie sancti Petri in Rozstok, dominus Reynerus Holloger prepositus collegiate ecclesie nostre sancti Jacobi et plebanus ecclesie beate Marie uirginis, dominus Bartoldus Hilterman prepositus monasterii sancte crucis et canonicus predicte collegiate sancti Jacobi. Et in euidens testimonium et firmius robur, ut eo hec nostra unio et concordia inuiolata ab omni ulteriori impeticione seruetur et perduret, illustrissimi et altigeni principes Magnus et Baltasar duces Magnopolenses, patroni dicti decanatus atque ecclesie sancti Jacobi prefate, et reuerendus in Cristo pater dominus noster Conradus episcopus Zwerinensis, necnon et archidiaconus Rozstoccensis et ipsi fratres predicti suis sigillis has nostras litteras roborauerunt. Date Rozstock anno domini millesimo quadringentesimo nonagesimo nono, mensis Julii die quarta.

Nr. XVII.

Die Vorsteher des Hauses zum Heil. Geist zu Rostock verleihen den Brüdern vom gemeinsamen Leben einen Altar in der Kirche zum Heil. Geist.

D. d. 1499. Nov. 12.

Nach dem Originale im Stadt-Archive zu Rostock.

In deme namen der unghedelden hilghen dreuldicheyt Amen. Wy her Gherdt Bockholt, her Dyderyck Boldewan, her Hynrick Kron, borghermester der stadt Rozstock vnde vorstender des gadeshuysz tom hilghen gheyst, bekennen vnd betughen apenbar vor vns vnd vnse nakomelynghe, dat wy myt wolbedachtem mode hebben vorlenet vnde gheghunt den broderen tho

sunte Michaele in vnsem gadeshuse tom hilghen gheyst een altar, dat dar beleghen ys byme hoghen altar yn der suder syde, dat se dar vp mysse lezen moghen, wanner en dat beleuet vnde bequeme ys, dar wy denne nu tor tydt tho gheschycket vnd vor kregen hebben dorch framer lude hulpe anderhalff hundert marck sundesch, dar de vorghenanten fratres vor leszen scholen alle weken twe myssen vor de ersten hundert marck vppe deme suluesten altar. Men weret dat wy offte de vorbenomden fratres dar wat mer to konden kryghen von framen luden, do scholen se so vele myssen tor weke leszen vp deme altar, als dar mannych hundert marck tho ghegheuen wart. Ock scholen se eere eghen mysseghewat, bock vnde kelck dar to so langhe bruken, dat wy offte se dorch framer lude hulpe dar sodane kelck vnde mysseghewat vnde wat behoff ys tho kryghen konen. Ock wylle wy vnde vnse nakomelinghe den eerghenanten fratres vnde eeren nakomelinghen dat altar vnde sodane almysse dar tho ghegheuen nycht wedder nemen offte affhendich macken, do verne se offte ere nakomelynghe sodane vorschreuen myssen tor wecke vp deme altar holden vnde leszen wyllen. Men furder weret sake, dat de erbenomeden fratres offte er nakomelynghe sodane bauenschreuen myssen wolden vallen laten vnde van vns offte vnser nakomelynghe dar van ghewarnet worden, vnde se des nicht wolden beteren sodane myssen tho holden, so schole wy vnde vnse nakomelynghe vorstender des bauenschreuen gadeshuses de macht hebben vnde wyllen sodane altar vnd almyssen dar tho ghegheuen vorlenen vnd gheuen an deren presteren, de vns vnde vnsen nakomelynghen dar tho vellych vnde bequeme synt, sodane myssen tho holdende. Alle desse vorschreuen stucke vnde artikele laue wy borghermestere bauenschreuen vor vns vnde vnse nakomelynghe stede, vast vnde vnghebraken tho holden. Des to groterme louen vnde sekerheyt hebbe wy vnses gadeshusz bauenschreuen ingheseghel hanghen lathen an dessen breff, dede ghegheuen vnde gheschreuen ys amme iare vnses heren dusent verhundert dar na yn deme neghen vnde neghentyghesten iare, des daghes na sunte Marten des hilghen byschschoppes. — Item hefft ghegheuen mester Diryck Trechow tom hilgen gheyste wa-

nende tome altare yn suder syde byme hoghe altare neghest hundert marck sunte Michaelis broderen to ewyghen tyden dar vor tho beleszen. — Item dar na hefft ghegheuen de ersame man Jacob Vaghet vnde syne huszvrouwe hundert marck sundesch tor weke ene mysse to leszen tom hillyghen gheyste vppe deme vorbenomeden altare an der suder syden beleghen vor em vnde syne huszvrouwen vnde alle syne gheslechte to bydden. Item

Auf Pergament in einer kräftigen Minuskel. Die mit Item am Schlusse nach dem Datum aufgeführten Schenkungen sind mit blasserer Dinte geschrieben und mit dem letzten Item bricht die Urkunde plötzlich ohne Interpunction ab. Nach andern Urkunden schenkte Jacob Vaghet die 100 Mark am Michaelistage 1500; darauf schenkte Vollert Haghemeister im J. 1505 noch 100 Mk. An einem Pergamentstreifen hängt ein elliptisches Siegel mit eingelegter grüner Wachsplatte; im leeren Siegelfelde steht ein Ecce homo in halber Figur; Umschrift:

✠ SIGILLV. SCI. SPC. IN. ROZSTOKI.

Nr. XVIII.

Die Brüder vom gemeinsamen Leben zu Rostock verpflichten sich gegen den Rath der Stadt Rostock, dass eine ihrer Buden in der Altbüttelstrasse, welche sie neu zu bauen beabsichtigen, zu Bürgerrecht bleiben soll und dass sie fernerhin keine Häuser in der Stadt mehr kaufen wollen.

D. d. 1519. April 13.

Nach dem Originale im Stadt-Archive zu Rostock.

Wy broder Martinus Hilleman pater, Bertholdus Koltzow senior, Johannes Kryueldie procurator vnde ander ghemeyne fratres vnde vorsammelynghe des klosters vnd gadeshusz to sunte Michaele bynnen Rozstock vor deme Swanschen dore beleghen bekennen vnde betughen apenbar in vnde myt dussem vnserm breue vor uns vnde alle unse nakomelynghe, so alsdenne de ersame

raedt to Rozstock vnsz toghelaten vnde vorghunt heft, vnse olden boden in der olderbodelstraten, beleghen beneuen vnser boden, dar de Meyssche inne wont, dale to brekende unde wedder nyge vp to buwende, also hebben wy vns wedder vmme vor vns vnde vnse nakomelynghe gudes willen vorplichtet vnde vorwillighet, dat de sulffte bode schal tho ewyghen daghen ligghen vnde blyuen tho borgher rechte mit aller stadt umplicht, wo de beth heertho geleghen hefft, sunder allene offte id sick namals begheue, dat wy dar yo neyne borghere offte werltlike lude in kryghen konden unde de gheestliken luden vorhuren offte to lyue vorkopen mosten, so schal den noch de sulffte bode der baluen vnghefryget syn, wen dar wertlike lude wedder in kamen to wanende, vnde de gheistliken moghen gheneten der gheisliken vrygheit lik den anderen gheistliken, wor de wonen in husen offte boden der borghere. Wy vnde vnse nakomelynghe scholen edder willen ok hyr namals neyne huse, boden edder wonynghe in der stadt Rozstok mer kopen. Alle sunder arghelist vnde geuehrde. Vnde dusses tho merer vorsekerynghe unde ghroterem louen so hebbe wy vnses gadeshuses ingeseghel vor vns vnde vnse nakomelynghe eyndrechtliken vnde witliken henghet vor dussen breff, de gheuen vnde schreuen is na Cristi vnses heren ghebort dusent vyffhundert dar na in deme neghenteyenden iare, des mydwekens vor palmesondaghe.

Auf Pergament in einer sehr kräftigen, grossen, klaren neugothischen Minuskel. An einem Pergamentstreifen hängt das Siegel der Michaelisbrüder, wie es zur Urkunde Nr. III beschrieben ist.

Nr. XIX.

Das Dom-Capitel zu Schwerin schliesst mit den Brüdern vom gemeinsamen Leben zu Rostock einen Vertrag über den zu Paris zu veranstaltenden Druck eines Breviers für die schwe-

riner Diocese und über die Redaction und die Abschrift dieses Breviers zum Druck.

D. d. Schwan 1522. Sept. 17.

Nach dem Originale im Stadt-Archive zu Rostock.

Witlick vnnd apenbar sy alle den jennen, de dessen breff seen, horen effte lesen, dat de werdigen, achtbarn vnnd hochgelerdenn hern Hinricus Bantzkow tho Swerin prauest unnd Hamborch der kercken scholasticus, Ulricus Malchow beyder rechte doctor ock tho Swerin dhoemhere, dersuluen kercken vnd gantzen stichts tho Swerin administratores, ock alse beuelhelhebber in stat vnd nhamen des erwerdighenn in got durchluchtigen hochgebarnen forsten vnnd herrn hern Magni hertogen tho Meckelnborch etc., der vpgemelten kercken tho Swerin confirmirden postulaten, magister Nicolaus Francke senior vnd gantze capittel darsuluest, eyns, vnd de eraftigen vnd andechtigen Martinus Hilleman pater, Bertholdus Koltzow senior vnnd Johannes Krueldie procurator vnd andere gemeyne fratres des klosters sancti Michaelis bynnen der stadt Rostockh belegen, vp unde van wegen eyner gedrucke vnd beredinge etliker wolgecorrigirder brevier vnnd tydeboke itzundes der clerisie erbenomedes stichts grodt van noden vnder orsake anders deyls, sunt gloflik mit einander aver eingekamen in mathen, formen, wo her nha folget: Dat desulfften fratres schollen vnd willen vp ere eigene kost, sorge vnnd eventure drucken vnd bereyden laten gude, schone, wolgecorrigirde brevire mit ruberiken nnd sulker dubhelden litteren, darmyt dat kleyne corpus iuris canonici tho Paris de anno dusent vnd achte gedruckt is, so vor densuluen hern administratoren de vorgedachten fratres getoget hebben, ock desuluen fratres to eyner tydt so vele mogen der boke drucken laten, wo ene suluest beleuet vnnd sick vorhape sunder eren schaden tho uerslitende vnnd to uorkopende. Ock de ehrgedachten fratres schollen vnd willen den werdigen und hochgelerden hern

doctorem Bartolden Möller, der doemkerken sancti Jacobi to Rostockh decanum etc., dar tho mit erem gelde vnd beloninge bestellen vnd bewilligen eyn gud exemplar nha inholde des stichtes ordinarien tho schriuende vnnd to makende in formen vnd wyse in den artikeln der concordie dorch vorgemelte herrn administratoren, capittel und genompten Bartholdum Moller doctorn der haluen ok gemaket vnd ingegaen wider vnd klarer is entholden, vnd nha sulcker formen vnd correcturen scholen benompten fratres eyn ghudt nyge exemplar mit vlite schriuen laten vnd dar ock also toseen, dat sesulften boke glick vnd recht nha deme vorgerorden exemplare so vele mogelik ys gedrucket werden, dar oeuerst in dem corrigirende edder druckende, so mogelick is, yo wes an worden, silben, bockstauen edder sus wes vorseen worde, schollen vnd willen desuluesten fratres sodans mit allem vlite betheren vnd emendiren, vnd dersuluen exemplaren eyns by den vpgenanten heren administratoren vnd eyn by sick suluen bliuen laten. Weret ock sake dat de erbenomede her doctor Moller bynnen der tydt, ehr dat exemplar bereydt worde, in got vorstorue, so schollen vnd willen de vorgeschreuen heren administratores vnd capittel eynen anderen der dinge vorstendigen dar to bestellen, de up der gemelten fratrum beloninge dat angehauen werck in vorgedachter forme vnd mate perficiere und vollenbringe. Ock wenner de ehrgnanten breuier gedrucket vnd hir ynt stichte gebracht syndt, so schollen vnd willen de gemelten heren administratores mit sampt dem gantzen capittel tho Swerin vnder erer vorsegelinge der gantzen cleresie dusses stichts eyne vlitige vormaninge doen, se desse breviere kopen vnnd sick darmit besorgen etc. Oeuerst de vorgemelta fratres schollen ock neyn brevier, dat bereydt ys vnd gebunden, hoger edder durer vorkopen den dre marck lubisch, id were denne dat eyner sunderlike bereidinge synes bokes begerde, de mucht sick darumme mit enhe vordragen, so he lichts konde, de vngebunden ock nicht hoger vorkopen den drudde halue marck lubisch. Vnnd wyle jenich van dussen brevieren noch vnuorkofft vorhanden is, so scholen neyne andere breuiere up dit sulfte stichte gedruckt edder vorkofft edder to uorko-

pende vorgundt werden. Allent wo vorgeschreuen sunder argelist vnd geuerde, vnd alle dusse vorbeschreuenn artickel van gemelten parten allenthaluen stedo vnd vaste geholden werden. Dusses tho mherer orkunde, kuntschop vnd vorsekeringe hebbe de vorgedachten administratores, senior vnd gantze capittel vnd gemelten fratres samptlick mit des dorchluchtigen und hochgebarnen forsten vnd herren hern Hinricks hertogen tho Meckelnborch etc., vnses gnedigen heren hertich Magnusen confirmirden postulaten der kercken vnd stichts tho Swerin ghevader vnd naturliken vormunder willen, vulborth, siner gnaden vnd erer ingesegelen samptlik vnd eyndrachtlick witlick doen hengenn benedden an dussen breff, de gegeuenn is am iare der geborth Cristi vefteinhundert vnd twevndttwintich tho Swane, am daghe sancti Lamberti episcopi.

Auf einem breiten Pergament in einer grossen, zierlichen Fractur, dem Anscheine nach von der Hand des Secretairs Nicolaus Baumann. An Pergamentstreifen hangen vier Siegel: des Herzogs Heinrich Siegel, das schwerinsche Administrationssiegel mit dem fliegenden Adler, das ältere Secretsiegel (ad causas) des schweriner Domcapitels (alle mit eingelegter rother Wachsplatte) und das Siegel des Convents der Michaelisbrüder (mit eingelegter grüner Wachsplatte), wie es zu Nr. III. beschrieben ist.

Nr. XX.

Der Herzog Magnus von Meklenburg, Administrator des Bisthums Schwerin, confirmirt den Contract des schweriner Domcapitels mit den Brüdern vom gemeinsamen Leben zu Rostock über den Druck eines Breviers für die schweriner Diocese.

D. d. Schwerin 1527. Sept. 12.

Nach dem Originale im Stadt-Archive zu Rostock.

Wy Magnus van Gots gnaden administrator des stiffts vnd kercken tho Swerin, hertoch tho Meckelnborch, forste tho Wenden, greue to Swerin, Rostock vnd Stargart der lande here, Bekennen opentlick mit dussem brieue, nhademe die werdigen vnsere

lieuen andechtigen vnsere administratores, dekenn, senior vnd capittel gemelter vnser kercken tho Swerin sick mit den werdigen vnsen lieuen andechtigen Martino Hilleman patri, Bartoldo Koltzowe seniori, Johanni Chriueldie procuratori vnd andern gemeinen fratern des closters sancti Michaelis bynnen Rostock voreniget vnd vordragen hebben, dat sie in gedacht vnse stiffte etlicke wol corrigierte breuier vnd tydeboker, der dar inne merglich mangel is, drucken schollen latenn, dem exemplare gelick, dat der werdige vnd hochgelerde vnse lieue andechtige Bartoldus Moller der hilligen schrifft doctor vth beuehl, willen vnd rade des capittels der kercken tho Swerin mit vlite emendirt vnd corregirt hefft, dat wy der haluen gade to laue vnd to nottorfft der cleresien gedachts vnsers stiffts Swerin bewilliget vnd togelaten hebben, wie wy solicks ock hirmit wetentlick doen, dat gemelte pater, senior, procurator vnd gemeine samelinge der fratern genants closters to Rostock solicke breuiere vnd tydebokere dem exemplare, so van berordem doctor Moller letzstlick emendirt vnd corregirt, gelickformich drucken vnnd vmme temelick gelt syns gewanlicken werdes in vnsem stiffte anderer orde verkopen vnd gelosen mogen, wie sick denne gemelt vnse capittel wider mit enhe der gemeynen cleresia to nutte vnd gude vorenigen vnd vordragen werden. Alles trewelick vnd vngeferlick, in crafft vnd macht disses brieues, den wy to orkunde mit vnserer eigen handt vnderschrieuen vnd des hochgebornen forsten hern Hinricks, hertogen to Meckelnborch etc., vnsers lieuen heren vnd vaders, anhangenden ingesegel besegeln vnd geuen hebben laten to Swerin donredags nha natiuitatis Marie na Cristi vnsers hern gebort vefftein hundert vnd souen vnd twintich iar.

Magnus dux Megapolensis etc.
Manu propria subscripsit.

Auf Pergament in der Cursive der neuern Zeit. An einem Pergamentstreifen hängt des Herzogs Heinrich Siegel. — Diese Urkunde ist sicher eine der ersten, welche von einem meklenburgischen Fürsten unterschrieben ist.

Nr. XXI.

Der Bischof und das Capitel des Stifts Schwerin empfehlen den Geistlichen der Diocese den Ankauf des Breviers, welches die Brüder vom gemeinsamen Leben zu Rostock haben drucken lassen.

D. d. Bützow 1530. März 10.

Nach dem Originale im Stadt-Archive zu Rostock.

Magnus dei gratia dux Magnopolensis, princeps Slauie inferioris, comes Swerinensis, Stargardie et Rozstoccensis terrarum dominus, necnon eadem et apostolice sedis gratia ecclesie Szwerinensis in spiritualibus et temporalibus postulatus confirmatus, Johannes Knutzen decanus, Hennyngus Loytze senior, canonici totumque capitulum prefate ecclesie Szwerinensis vniuersis et singulis christifidelibus presbiteris et clericis per totam diocesin Swerinensem vbilibet constitutis salutem in domino sempiternam. Cum autem nos propter defectum breviariorum alias cum religiosis patribus viridishorti domus sancti Michaelis in Rozstock concordauerimus, quatenus ipsi breuiaria noua secundum cursum dicte ecclesie et diocesis Swerinensis eorum expensis et periculis iuxta tenorem exemplaris extunc ipsis directi et presentati imprimi facerent et procurarent, prout eadem imprimi fecerunt et apud se habent et retinent in dicto opido Rozstock; cumque etiam propter euitare tedium legentibus horas canonicas ex eisdem libris, ne prolixitate orationis intentio verborum perorantis pretereatur et devotio tepescat, easdem horas ultra solitum diversimode, sancte tamen et juste, demetari fecerimus: Quapropter ne supradicti patres huiusmodi laborum suorum, quos pro commodo publico ob preces nostras susceperunt, salario defraudentur, cum os bouis triturantis ligari non debeat, hortamur vos omnes et singulos dominos supradictos in domino, quatenus vos et vestrum quilibet sibi vnum ex dictis breviariis a prefatis patribus domus sancti Michaelis

dicti opidi Rozstock, quam primum poteritis et quilibet vestrum poterit, emere et comparare procuretis atque procuret pro tanto precio, videlicet tribus marcis lubicensibus ligatis duntaxat vel semitribus marcis lubicensibus non ligatis, prout cum dicto capitulo concordarunt, ut eo citius per diocesin Swerinensem in legendo easdem horas canonicas vnitas fiat, prout eciam decet et concordia. Datum in castro episcopali Butzowensi, dicte Swerinensis diocesis, sub anno a natiuitate domini millesimo quingentesimo tricesimo, die vero decima mensis Martii, sub sigillis diocesis Swerinensis, quo utitur ad causas, et capituli Swerinensis presentibus subimpensis.

Ad mandatum supradicti domini postulati et capituli ecclesie Swerinensis Hermannus Ponnick secretarius diocesis Swerinensis manu propria subscripsit.

Auf Pergament in einer unsichern Cursive. An Pergamentstreifen hangen zwei Siegel mit eingelegten rothen Wachsplatten: das neuere kleine bischöffliche Siegel mit dem Adler, der einen Ring im Schnabel und ein Buch in den Krallen hält, und das neuere Capitel-Siegel mit dem schreibenden Evangelisten St. Johannis auf einem Stuhl en profil.

Nr. XXII.

Martin Hillemann, Rector, und Johann von Holt, Buchdrucker des Bruderhauses vom gemeinsamen Leben zu Rostock, schwören dem Rath der Stadt Rostock Urfehde wegen Verheimlichung gefährlicher Anschläge gegen die Stadt, welche Johann von Holt beim Herzoge Albrecht gehört hatte, als er wegen des Drucks des Emserschen Testaments zu demselben gereiset war.

D. d. 1532. Junii 28.

Nach dem Originale im Stadt-Archive zu Rostock.

Wy Martinus Hillemann pater vnd Johannes van Holt frater des huses tho sanct Michael

bynnen Rostock mith sampth dem gantzen conuent bekennen hir mith vor idermennychlich, dat nha dem vnd alsdenne ick itzgedachte Johan vth beuel des paters vnd myner medebroder iungst by hertoch Albrecht Emsers testamente haluen tho druckende ghewesen byn vnd dar suluest itliche rede vnd handele gehort, de doctor Johan Oldendorpe, syndico des ersamen rhades tho Rostock, vnd folgende der gantzen Stadt tho lyues vnd gudes schaden vnd nhadele kamen vnd reken mochte, luth myner er Johannes bekentnisse, dar vp mith eigener handt geschreuen, vnd de suluigen rede vnd wort dem ersamen rhade alse der ouericheit, dat sie sick dar van tho gewarden hadden, gentzlich vortuschet vnd vorswegen hebbe, vnd de wile ick vpgemelte pater inn heimkumpst gedachten Johannis nha syner an my ghedanen vormeldinge de suluige verliken handel ock nicht geborliker wyse nhagesecht vnd vormeldet, dar tho ock bauen ernstlick geboth des ersamen rhades mit druckerye, dar denne vnwedderlechlich schade vth entstanden, my vngehorsamlich ertoget hebbe, nomlick mith lubeschen breuen vnd den suluigen Emsers testamentes, derhaluen wy samptlick, ick Johannes in gefencknisse vnd ick pater in vortruwede myner behusinghe inghelecht vnd thom latesten mit begunstinge des rades darumb gantz lynde gestraffet synt worden, so laue wy samptlich vnd sunderlich, ein vor alle vnd alle vor ein, mit vnderpandinge vnser guder, bewechlich vnd vnbewechlich, bynnen vnd buten, dat wy, vnse eruen edder nhakomelinge noch jemand in vnserm nhamen vp de zake noch fordern edder manen willen ofte scholen, noch ock sulckeins to gescheinde vorschaffen, vorhengen edder ghestaden, wedder einen ersamen rath ghemeyner stadt vnd alle inwanre, ock nicht wedder gedachten doctor edder syne eruen tho iennigen tyden, alse wy ock mith rechte nicht dhon khonen, witlich vortyende aller restitution, so vns dar inne entheuen mochte de hoge edder syde ouericheit, vnd im falle dath tho iennigen tyden van vns edder vnsernthaluen darumme ghefordert vnd jegen disse vnsze vorschryuinge gehandelt wurde, bewillighe wy danne als nu,

vnd nu alse denne, samptlich vnd sunderlich, vor vns vnd vnse nhakomelinge, dath ein ersame rath tho Rostock edder ere nhakomelinge edder gedacte doctor Johan vnd syne eruen mogen sodanen schaden, kost vnd theringe, mith allem dat dar vth entstan mochte, mith allen vnsen gudern affkeren, vortreden vnd wenden, ane alle vnse ferner inwysinge in de suluigen vnse guder benhomet vnde vnbenomet, Vnde willen nichts duste weniger vor vnse persone der haluen vorstricket, obligirt vnd vorbunden syn, ane alle iegenrede vnd exception. Des tho merer beuestinghe hebbe wy samptlich alle disse artikele mith lyffliken eeden tho Godt vnd synem hilligen worde beuestiget als wy hir mit beuestigen, lauen vnd schweren vasth vnd stede tho holden, Vnd hebben der wegen vnses conuents ingesegel mit weten vnd willen dessuluigen vor dissen breff dhon hengen, ock mith vnserm nhamen vnd thonhamen mith eigener handt hir vnderschreuen. Geuen vnd geschreuen des frigdaghes nha Johannis Baptisten nha Cristi vnses herrn gebort vofteinhundert dar na in im twevndruttigsten iare.

Ick Martinus Hilleman pater bokenne myt myner eghen handtschrifft, dat dyt also gescheen is, wo dysse breff luth.

Ick Johannes Hólt frater bekenne myt myner egener hantscrifft, dath dyth also gescheen is, wo dysse breff luth.

Auf der Rückseite der Urkunde steht mit gleichzeitiger Schrift:

Orfeld des paters vnd ern Joannis des druckers des huszes sanct Michaels.

Auf Pergament in der Cursive der neuern Zeit mit den eigenhändigen Unterschriften der Aussteller. An einem Pergamentstreifen hängt des Michaelis-Convents Siegel.

Nr. XXIII.

Der Rector Martin Hilleman gelobt mit allen Brüdern vom gemeinsamen Leben zu Rostock dem Rath daselbst, die verborgenen und versetzten Güter des Bruderhauses wieder herbei-

zuschaffen und zu erhalten, und ohne Erlaubniss nicht aus der Stadt zu reisen.

D. d. 1533. Dec. 16.

Nach dem Originale im Stadt-Archive zu Rostock.

Wyle vnde alsz ick Martinus Hilleman pater to sanct Michael vth guden rechtmetighen orsaken dorch den ersamen radt tho Rozstock in lytliker yenckenysse im kloster to sanct Johanns vorwaret vnde nu dar van entfryet byn, laue vnde swere hyr myt, dat ik de monstrantie, so ik bauen des ersamen rades beschryuynghe ane ere weten vnde willen vorsettet hebbe, wedder vmme by de kerken brynghen vnde vorschaffen wil, vnde laue ock des anderen gheldes vnde aller klenodien haluen, de ick bauen myne eede vorsaket vnde namals beyde in de kerken, keller vnde howbone beghrauen vnde vorsteken hadde, dat ick van den suluighen gud boscheet geuen vnde andtworden wil. Dar to wil ik ock in Hans Lacchen saken all hyr recht geuen vnde nemen, dat myt ander vndenstlike terynghe buten landes van den gemeynen kercken guderen vorblyuen moghe, vnde dat ik ane weten vnde willen des rades van hyr in keynen waruen wil reysen, noch hemelick edder apenbar. Laue vnde swere ock vp disse billiche vorwarynghe vnde bestrickynghe nummer to forderen, alsz ick denne myt rechte ok nicht don mach, wile alle myne borghen, de ik vmme andere myshandelinghe willen gesettet hadde, ere geloffte in myner iegenwerdicheit vpgesecht vnde nicht mer lauen willen. Des to mer orkunde hebbe ik dyt myt myner handt geschreuen vnde myt alle den anderen ledematen to sanct Michael vndergeschreuen vnd vorsegelt myt des gadeshuses ingheseghel amme dinxtedaghe na Lucie int iar Christi vnses heren borth vyfteyn hundert dreivndortich. Aoudes vryen willens.

Ita est vt supra quod attestor ego Hinricus Burick manu propria.

Ita est vt supra quod attestor ego Cornelius Goude manu propria.
Ita est vt supra quod attestor ego Wilhelmus Berck manu propria.
Ita est vt supra quod attestor ego Woltherus Hilleman manu propria.
Ita est vt supra quod attestor ego Walterus Eyndouie manu propria.
Ita est vt supra quod attestor ego Godfridus Embrice manu propria.
Ita est vt supra quod attestor ego Henricus Arssen manu propria.
Ita est vt supra quod attestor ego Johannes Zutphanie manu propria.

Auf Pergament in einer unfertigen Cursive von der Hand des Rectors Martin Hillemann; die 8 Unterschriften sind von den Brüdern eigenhändig. An einem Pergamentstreifen hängt das grosse Siegel des Bruderhauses, wie an Nr. III.

Nr. XXIV.

Die Brüder vom gemeinsamen Leben zu Rostock bezeugen, dass sie von dem Rathe der Stadt alle ihre Kleinodien und Urkunden, die sie vor einigen Jahren auf Erfordern des Raths demselben in Verwahrung gegeben, wieder erhalten haben, und räumen dem Rath das Vorkaufsrecht an denselben ein, falls sie solche zu veräussern genöthigt sein würden.

D. d. 1542. Nov. 4.

Nach dem Originale im Stadt-Archive zu Rostock.

Wi Martinus Hillemann pater, Henricus Bureke senior, Cornelius Gowdis, Godfridus Embrice, Henricus Arssenius, Johannes Wesalie, Johannes Zutphanie, Laurentz Foss, Gerdt Dunckerade und Vincentius Gribbenisse, fratres der ghemeinen samelinge des gadeshuses tho Sanct Michael tho Rhostock,

bekennen apenbar in vnd myt dissem apenen breue, dath wy alle vnses gadeshuses clenodia, segel vnd breue vnd wath wy sunst by den ersamen rath vp erer beuelhebber forderent in vorschenen iaren vnsem gadeshuse thom besten vmme alles besten willen in vorwaringe gelecht und gesettet hebben, wedderumme van dem ersamen rade vnuorandert vnd vnuorringert gentzlich vnd tho vnser vullen noghe tho vnsen handen entfangen hebben, dar van vor vns vnd alle vnse nakhomelinge vorgedachten rath, ere beuelhebbere, ere nakomelinge vnd alle so des to donde quiterende vnd vorlatende, vnd willen nichtestoweiniger neuenst billicher danksagunge vns vorwilliget hebben, dath imme falle wy tho entsettinge vnd reddinge vnser nottorft vororsaket wurden, unse clenodia to uorkopende, dath alse denne de radt tho Rostock vor dat iennige, so ein ander vns gheuen wolde, vor alle andere dar tho gestadet werden schole. Vnd hebben tho orkunde der warheit dessuluigen vnses gadeshuses segel witlich dhon drucken an dissen breff, de gegeben vnd geschreuen is des sonnauendes nach omnium sanctorum anno domini etc. twe und ferlich.

Auf Papier in der Cursive der neuern Zeit, mit untergedrucktem Siegel, wie es an der Urkunde Nr. III hängt.

Nr. XXV.

Die Brüder vom gemeinsamen Leben zu Rostock quittiren den Joachim Bernewold über 40 Guld. für eine Wohnung in der Altbüttelstrasse, welche sie ihm auf seine und seiner Frau Lebenszeit verkauft haben.

D. d. 1557. Jun. 6.

Nach dem Originale im Stadt-Archive zu Rostock.

In deme iare vnses heren dusent viff hundert vnde souen vnde ueftich. Bekenne ick Henricus Arsenius vorweser des huses sancti Michaelis

in Rostock mit her Johan van Wesel schaffer vnde her Johan van Zutfen sampt allen anderen presteren, klerken vnde broderen des suluigen huses, dat ick hebbe entfangen van dem ersamen vnde vorsichtigen manne Jochim Bernewolt hoffmester thor Zatowe vertich gulden vor ein waninge, recht iegen de bauen benomeden husen sancti Michaelis in der olden budelstraten gelegen twischen Clawes Stenvelt vnde der latesten boden van den veren vppert na dem hoppen marcket gelegen, welker waninge bauen genomet desuluige Jochim van vns fratribus tho sinem leuende vnde siner vrowen leuent heft gekoft vor sostich gulden, alszo dat he schal beteren vnde buwen wat in deme suluigen huse tho buen ys, vnde wy em wedder vmme willen vry holden van grauent in dem statgrauen, myt sodanem beschede, dat he vns twe vette swyn schal geuen iegen sinte Marten, als he vns gelauet heft, wo wol wy em dusser vriheit nicht plichtich en weren, wente wy em dat nicht gelauet hebben in dem kope. Hyr by sint gewesen de ersame menner Andreas Keerwedder vnde Clawes Stenuelt, in dem pinxsten in dem iar wo bauen ghemelt ys, vnde Jacob Panckow borgere in Rostock. So dat dit war ys, hebben wy vns eigen pitzer hir vnder gedrucket vnde bekennen dit mit vnser eigenen haut.

Auf Papier in 4, in der sehr kleinen, scharfen Cursive des Rectors Arsenius. Das untergedruckte runde Siegel desselben hat 1 Zoll im Durchmesser und zeigt den Erzengel Michael mit dem geschwungenen Schwerte in der rechten Hand.

Nr. XXVI.

Die Brüder vom gemeinsamen Leben zu Rostock ertheilen dem Bürger Bernhard Krohn daselbst ein Conservatorium über ihren ganzen Besitz.

D. d. 1557. Jun. 28.

Gedruckt im Etwas von gelehrten rostockschen Sachen, 1739, S. 650.

Ick Berndt Kron börger in der stadt Rostock do kyr mit kundt, bekenne vnde be-

tüge apenbair vor my, Anna myne eheliche hussfrowe vnde vnsere eruen, dat ick van den werdigen vnd andechtigen heren meister Hinrich Artzenio, itziger tidt patri oder vorweser, Johanni van Wessel vnde Johanni van Zütphan, prestern, vnd broder Geridt Dunckhorst, fratribus des frater huses bynnen ehr gemelter stadt Rostock, mit voirwetten vnd consentz des werdygen vnd andechtigen heren Johan Kramp patris vnd sampt conuentualen des frater huses tho Sprinckborne bynnen der stadt Münster yn Westphalen, als ehr ouersten, eynen conseruatoriaell-, vpdracht-, cession- vnd auerlatings-breiff ehrs vorgen conuentz vnd semtliche gudere tho Rostock entfangen hebbe, nhaefolgends inhalds:

Wi Henricus Artzenius, idtziger tidt pater, vorweser vnd regerender, Johannes van Wesel vnd Johannes van Zutphen, prestere, vnd broder Geridt Dunckhorst, fratres des frater huses bynnen Rostock an der stadtmure belegen, vor vns, vnse nhakomlinge vnd broderschop vnd sonst vor all mennichlich in dissen vnsern apenen breue doen kundt vnd bekennen, dat wy, mit woll bedachten mode, guder voerbetrachtinge, wetten vnd willen vnsers conuents, ock vth heyten vnd beuel vnses ouersten, dez werdigen vnd andechtigen Johan Krampen, patris des frater huses thom Sprinckborne bynnen der stadt Münster in Westphalen, dem erbaren nhamhafften Berndt Kroen, seligen heren Berndt Kroen etwan borgermeisters to Rostock szon, vnd synen eruen hebben wegen synes geleisten vnd gedanen truwen deinstes vnsse ganss conuent sunt Michaell edder de Gröne Hoff genomet bynnen Rostock gelegen sampt allen husern, boden, wanungen, renten, segel vnd breue vnd alle andere pertinentien vnd thogehorige stücke, welckes alles wy vnd vnse vorvaren vor vns myt vnserem egen vnd dorch vnse arbeit vnd flyte vordeinte geld gekofft, verlaten vnd vpdragen vnd hiemit yn krafft disses breues wo solckes in beständigerster forme tho rechte

gescheen schal vnd mach, vorlaten vnd vpdragen, also dat gedachte Berndt Kroen vnd syne eruen des obgemelten conuentz samt allen sinen thobehoringen conservatoren syn schollen vnd vorblyuen vnd datsuluige myt eren besten vermogen vorsehen, gebruken vnd geneten; je doch dewyle ein vth vnser broderschop alhier leuet odder noch wol by vnsseren leuen vnser versamelunge hir yn queme, desuluygen schollen es de tidt eres leuens gebrucken vnd geneten, wo se allwege gedan hebben, vnd mechtig syn neuen Berndt Kroen vnd synen eruen, vnd sick es so begeue nha vnseren doitlichen affgange (darvor vns Godt noch wolde gnedichlick fristen), dat etlicke fratres vnser broderschop vth andern steden anher würden verfogen, dersoluigen schollen ock tho dussen conuent dorch mer gemelten Bernt Kroen vnd syne eruen gelaten werden vnd sick des tho vorfrowen hebben; vnd scholen also wider dat obberorte conuent van iarlicken renten vnd huer der huser vnd allen inkumpsten dat frater huis mit synen thobehoringen in noitwendigen weselyken gebow holden. Darby will opgedachter Bernt Kroen vnd syne eruen vnser wolgemelter ouerste schutten vnd hanthauen, vnd im fall ein ersame Radt tho Rostock (welckes doch nicht gescheen schall, kan vnd mach, dewyle wy van en edder den borgeren vnd inwonneren tho Rostock nichts dartho bekamen, sunder alles, wat wy gehat hebben vnd noch idtz hebben, dat hebbe wy dorch vnse vordeinte gelt gekofft vnd arbeit vnd flit an vns gebracht, ock allewege en alle iar vnse schat vnd vnplichtunge gelick als andere borger gelestet vnd gedan,) dat tho verhinderen sick vndernhemen wurden, so schal vnser offt gedachter erwelter conseruator vnd syne eruen se darauer tho rechte vor de hogen ouericheit myt vnsers wolgemelten ouersten wetten forderen vnd beschuldigen, vnd von den renten, huisstinsen vnd vpkumpsten des conuentes alle richtes kostunge vthforen vnd sick also trulick vnd erbarlick hir vorhalten, we eynem conseruatorem geboret vnd eigent, welckes wy em ock vp syn vnd syner eruen gewyssen willen beuallen hebben, vnd ouergeuen em vnd synen eruen vth beuel vnd mandat vnssers ouersten hir myt alle gerechticheit,

welcke wy altidt van olders heer gehat vnd noch idtz hebben, em vnd synen eruen in vnd mit krafft disses breues in de vullenkomen possession vnd wercklicke besit frywillich vth wolbedachten mode vnd myt gansser vullenkomen bewilligunge vnd ratification vnser aller broder vnd conuents, de idtz yn leuende syn, settende, dat soluige alles yegenwerdig auerantwordende, ock vorgeschreuen mate na syn und syner eruen gefallen tho gebruckende, welckes alles wy ock also in bester bestendigester forme, wo dat idt vp dem hostendigesten tho rechte gescheen schal, konde edder möchte, wollen gedan, bowilliget vnd ratificirt hebben, myt dienstlicher demodiger bide, dat alle hoge ouericheide eme vnd synen eruen guetlick vnd gunstlich wollden schutten vnd hanthauen vnd dar entgegen nemande tho handelen gestaden. Des tho orkunde, bokentnusse der warheit vnd merer starkunge des alles hebben wy Johannes Krampen pater vnd semptlicke fratres des conuents thon Sprinckborne bynnen Munster, als der frater tho Rostock ouerste, vnd desolue pater vnd fratres tho Rostock neuenst vns vnsere gewontlicke vnd der vorsammelunge segelle an dissen breiff wittenlyke gehangen, de gegeuen yn iar vnses heren dusent viff hundert seuen vnd vifftich ahm auende natiuitatis Johannis baptiste.

Dewyle den desolue voir insererte breff mit vnd vnder etlyche conditiones, pacten edder voirworde vorfaetet vnd my auergeuen ys, demnha laue, vorseckere vnd vorsprecke ick Bernt Kroen vor my, Anna myn huissfrow vnd vnsere eruen by allen eheren, truwen vnd geloeuen, dat ick sodane conditiones, voirwordt, vnderscheide vnde pacta, we dit darinne verlyuet, also stetlich, vestlich, vnvorbrocklich vnd gantz, den vorgenanten conuenten vnschadelich holden, vullentein vnd den also nhafolgen will, wee den ock myne eruen desgelyken na my vnd van myner wegen tho doende schuldich syn sollen, sunder alle caption, zusage, wedderrede, vthflucht, gefehrde vnd argelist. Desses tho orkunde der warheit hebbe ick Bernt Kroene myn angeboren pitscher an dissen breff, den ick ock myt myner

eygner handt vnderschreuen, witlich gehangen, im jar vnsers heren dusent viff hundert souen vnd vifftig, am auende natiuitatis Johannis baptiste.

Ick Berndt Kroen bekenne vnd laue dith vorgeschreven also vestlich tho holden.

Nr. XXVII.

Die Brüder vom gemeinsamen Leben zu Rostock treten ihren ganzen Besitz der Stadt Rostock ab, reserviren sich jedoch den Genuss desselben auf Lebenszeit und den Rückfall für den Fall einer Religionsveränderung.

D. d. 1559. Oct. 8.

Gedruckt im Etwas von gelehrten rostockschen Sachen, 1739, S. 647. Original im Stadt-Archive zu Rostock.

Wi Henricus Arsenius, pater vnde vorweser des fratern closters binnen Rostock an der stadtmure belegen, Joannes van Zütfen vnde Gert Dunckhorst, prestere vnd fratres darsuluest, don kunt vor vns vnde vnse nakomelinghe vnde iedermennichliken, den dusse vnsere offene brieff tho sehen, lesen oder anthohoren vorkumet, dat wy in flitige betrachtunge genamen, wie sick alle dinck vorendern vnd wat vor einen beschwerlicken thostandt idt tho itziger tidt mit der geistlicheit heft, de van daghe tho daghe affnimpt vnd in vorachtung kumpt, also dat nicht anders tho vormodende, den dat idt mit vnseren frater closter ock balde ein ende nemen wert, wyle wy overst dat sulvest thom merern deile durch almissen beide binnen vnde buten der stadt Rostock van framen gotfrüchtigen lüden gebeden vnd bekamen, darmit wi dat sülue anfanlick fundert vnde mit vnse eigenen henden upgebuwet, so ist ock vnse wille vnd meinung, dat solcke frater huss henverner und tho ewigen daghen bi der stadt Rostock sin vnd bliuen schal, vnd hebben derwegen mit vorgeplegeden radt, guder vornunft vnd uth-

wolbedachten gemote einen erbaren wolwiesen radte der stadt Rostock vnd allen eren successoren vnd nakamelinghen solck frater closter mit sinen waninghen, boden vnd thobehoringken, ock renthen, segelen vnd breven gantzliken upgedragen, vorlaten vnd overgeuen, ock so vort mit tradirung vnd thostellung der slottel in die possession vel quasi desuluen gestellet vnd gewiset, wie wi ock noch don in krafft dusses vnses offenen breues also vnd dergestalt, dat se vnd ere successores vnd nakamelinge na vnser allen dothlicken affgange dat sulue unse frater huss, de grone hoff genant, mit sinen ahn- vnd thobehoringen, wie vorgedacht, mogen ahn sick nemen vnd tho gemeiner stadt beste wenden vnd gebruken, wie ehn solckes thom allerbequehmsten even kumpt vnd gelegen ist, doch vns sampt vnd sunderlick, so lange einer von uns im leuende ist, de iarlike upkumpft vnd rente, dem geliken die vrie behusinge vnd waninghe vorbeholden vnd vthbescheiden, damit ein erbar Radt bi vnsen leuende nichtes schal tho donde hebben, sunder erste na unser alle dotliken affgange sick dessüluen annemen vnd inmanen, wo sie den vns solches truliken gelauet vnd thogesecht hebben. Vnd off wol hir bevoren dusses gemelten frater closters oder huses haluen Berndt Kron vor notarien vnd tügen eine vorschrivinge over gegeven vnd thogestellet, so ist doch solckes tho keinen anderen ende geschen, wie den desulue ock nicht wider vorstanden oder gedüdet werden schal, sonder dat gedachte Berndt Kron alleine bi unserm leuende unse conseruator vnd beschütter sin vnd bliuen mach, vnd im falle solck breff wider van en vthgelecht oder thom anderen ende gebruket würde, so schal de vorschriuinge van keinen werde sin, sunder dusse vnser breff alleine kraft vnd macht hebben, den ick Henricus Arsenius pater mit eigene hande geschreuen vnd mit vnsen des closters anhengenden ingesegel bekreftiget hebbe. Ock heft vns weddervm ein erbar Radt truwelich gelavet, so in thokamenden tiden anders in der religionsake sick begeue edder vmme queme, wie me nicht kan weten, wat gode almechtig in thokamenden tiden wil don, vnde de geistliken

ein ummeschlag kregen, dat he wil truwelick vnd vlitich helpen, dat al wat bi den frater hus baven genomet tho behoret binnen der stadt muren van waningen, boden, renthen vnd breuen vnd wes dessuluen mochte wesen, schal alle weddervmme tho siner vriheit vnd possession kamen: dit wil ein erbar radt vlitich vorderen vnd in nenen dingen vorhindern. Datum am auende Dionysii anno domini vifhundert negen vnd viftig.

Nr. XXVIII.

Der Rath zu Rostock nimmt von dem Eigenthum der Brüder vom gemeinsamen Leben Besitz und protestirt gegen die Anmassung des rostocker Bürgers Bernhard Krohn, welcher sich dieses Eigenthum hatte verschreiben lassen.

D. d. 1560. Jun. 29.

Nach dem Originale im Stadt-Archive zu Rostock.

In dem namen des heren Amen. In dem iare do men schreff nha Christi gebordt dusenth vyffhunderth und söstich, in der andern Indiction, ahm negen vnd twintigesten Junii, vormiddage twisschen tein und elffen schlegen vngefehr, regierung des allerdurchluchtigesten grothmechtigsten furstenn und hern hern Ferdinandi des ersten erweltenn romischen keisers, alle tidt mehrer des reichs in Germanien, zu Ungern etc. vnsers allergnedigsten hern in sinem drudden iare, tho Rostogk in dem closter tho S. Michael, anders den fratern genöhmet, darsuluest in der kercken, sinth vor vns, hir undenn geschreuenen beiden offentlichen notarien und thugen erschenen de erbaren her Hinrich Gultzow, her Johann van Heruerden, her Hinrich Goldenisse, burgermeistere, her Jasper Frese, her Jurgen Bunger, her Carstenn Nettelbladt etc. in nahmen vnd von wegen eines gansen erbarn rades darsuluest tho Rostogk und hebben tho sich gefurderth den wer-

digenn vnnd wollgelarten M. Hinricum Arsenium patrem und Gerardum Dunckradt fratrem gemeltes closters tho S. Michael und dorch den achtparn und hochgelarten hern doctorem Matthaeum Roselerum vtriusque iuris licentiatum anzeigen lassen, idt scholden sich gemeldte heren pater und frater gedachtes closters nicht erschregkenn, dath sie im nhamen des rades tho ehnen sampt den ehren bywesenden ludenn hen in gekamen wehrenn, denn eth where aller vahre anich vnd dith wie folget ehre hochnodige und unvorbigenckliche werff, alse nemlich dat eyn erbar radt loffwerdich berichtet, dat sie die beiden personen de nhu mehr allene van den brodern des closters ouerich bym leuen (wiewoll in velen furstenthumen de monniche uth ehren clostern verjageth vnd dorch de heren dersulvigen ingenhamen und besettet) und se ouerst in gemeltem closter vnuorhindert jenigés dinges vam erbarn rade geduldet, ahngesehn, dath men sie alse olde wolbedageden ahrme ludenn keine molestierung thofugen wolde, der thouorsicht, sie wurden sich ock der erbarheit gemethe, also dath idt der gemene stadt Rostogk und einem erbarenn rade darsuluest, alse den warafftigen patronen, in ehrer hebbenden gerechtigkeit unverfengklick vorhalten, Vber zuversicht, wider de billigkeit, ock alle gheistlike und weldtliche beschreuene rechte, vnd sonderlich wedder dath cap. conuenior. 23. g. 8. et L. Jubemus C. de S. S. Ecclesiis. §. Nos igitur: in auth. de non alienandis aut permutandis rebus ecclesiasticis et §. Hoc etiam: et §. Jubemus: auth. de alienatio. emphiteusi col. 9 et auth. Hoc jus porrectum. C. d. S. S. ecclesiis c. i. ext. de religiosis domib., sich des gemelten closters egendohm so with ahngemateth, dath sie einem ehrer mitburger Berendt Krohn dath kloster sampt allen regalien, immuniteten, vpkumpsten, friheiten vor erflich thom egendhome vorkofft, wehren ock bedacht vnd willens den suluen in de wergkliche possession in tho wisen und setten etc., welchs denn einem erbarn Rade frommet tho erfaren, und hetten sich woll tho ehnen, also den oldenn vorstendigen vorsehn, si scholden ingedenklich gewesen syn, dath ehnen nicht geborde, ock den ringesten stein vam closter edder die

weinigeste eleemosina, ohne de sie tho erholdenn ehres liues, unbyvorgenckliche nodttroft quoad victum et amictum suarum personarum, et non aliarum, tho verkopen, vorgeuen edder einigen wech tho alieneren, Berendt Kron ock nicht gebhore, solchs tho sich tho kopenn, edder dorch einige titell ock des rechtenn ahn sich tho bringenn, L. finali de contrahendis empt. et venditi et c. Qui contra jura ext. de Reg. Ju. in b.: Derwegenn weill solchs von inen vnbedacht vnnd wedder de billigkeit dem Rade vnd der gantzen stadt rechtigkeit tho mergklichem nachteill und schadenn ehres juris patronatus gereichett vnd ock sunst, wie gemelt, wider de naturliche billigkeit, ock alle beschreuene rechte ist vorgenhamen, in deme inen ock allenn iren vorvedern kein stein des klosters thom egendhome in keinen dagen thogestanden, und derwegen se ock keinen egendhom darinne vorlaten konen, Juxta c. Nemo potest plus juris Ext. de Regulis juris in 6. et L. Nemo plus ff. eodem titulo, hebben tho erholden irer gerechtigkeit darvan tho protestieren vnnd novum opus, in dem vth geistlichenn weldtlich solte gemaket werden, tho nuncieren, wie se denne de presenti dar van expresse wollen protestiert, bedinget vnd novum opus nuncieret hebben, begertenn ock in continenti tho continuering ehrer habenden gerechtigkeit vnnd possession gemeltes klosters die Schlotele tho allen vnd einem idern des klosters dhoren, vth- und ingange, die ihnen den heren, genandten Burgermeisteren her Hinrich Gultzawen, alse dem eltern, im nhamen des gantzenn Rades, van dem Magistro ahne jennighe erhebiche ahnthoginge ires facti der vorhebbenden alienation sinth vorreckt; der burgermeister ime dem gedachten Arsenio, damith gedachte fratres ihrer quasi possession, jdoch sine concessione alles egendhomes, vnworwiseth bliuenn, in continenti desulven schlottell wedder vth seiner handt thogestelleth mith befehle, he wolde sich suluest vnd dath recht henferner in beter acht bewahrenn vnnd so ime solche gedangkenn der alienation henferner infallen edder so he darumme van Krohne edder jennigen minschen sollicitierth wurde, sich suluest edder de andern mith des D. Ambrosii dicto ad Imperatorem ehrinnerlich enthkegen stan: Non expedit mihi tradere, nec tibi accipere etc., vp dath he

sich suluest nicht victibus et amictibus tempore suae et fratris vitae und der stadt irer hebbenden gerechtigkeit privirete. Men konde also inenn den armen ehrenn underholt daruahn woll gunnen, Juxta c. Autem 12. g. 2. c. Videntes 12. g. i., vnd nha inen ock tho gottes dienste vnd der armen sustentation, wie den berede etliche kloster in gemelter stadt Rostogk dar tho gewandt, hen thowendenn, vorsorgenn ock vorschaffenn, dath so ethwan modtwillige lude dem closter schuldich ehre gebor nicht geben, solchs tho numerieren dorch rechte mittel compellieret werdenn scholdenn, welchs man inen damith ock pie et reverenter wolde mith vorhergehender und gemelter protestation ahngebadenn hebbenn, mith vormaninge sich ferner vnrichtigkeit nicht tho vndernhemen. Dith alles who gemelt ist geschenn in indiction, herschung, dage, stunde, stede ock in bywesen vnser hirunder geschreuenen Notarien, ock loffwerdigen der ersamen Hinrich Nettelenbladt, Hinrich Brandt, Symon Colpyn, Bartolomeus Willebrandt, Andreas Langenn, Asmus Klutenn, Claves Elers, besetenen burgern tho Rostogk, thuge hyr tho sunderlich geeschet, vnd geropenn.

Vnnd ick Dionysius Krevet clerich Caminsches stifftes vth keyserliger gewalt apenbare notarius, in dissen allen wo vor berort in bywesende vurgeschreuenen tugen bin ahn und aver gewesen, den actum gesehn vnnd angehoret vnd in myne notam genamen, daruth dit jegenwerdige öffentlige instrumente neuenst mynem hierunden geschreuenen Notario adjuncto helpen maken vnd mit mynem gewontlichen notariattecken, namen vnnd thonaman hir vnder beuestet, tho mehrer orkunt der Warheit hirto geheisket vnd geropen.

(L. Sign. Not.)

Protestation des Raths zu Rostock gegen die vermeintlichen Ansprüche des Bernd Krohn an das Michaelis-Kloster.

Nach einer Abschrift im Stadt-Archive zu Rostock.

Erbar vnnd fursichtiger Berndt Krohn. Ick N. offentlicker Notarius in kegenwerdicheit N. und N. thügenn auergeuenn jw desse schrifftliche protestationn

des erbarn rades tho Rostock, dath dewile dath Fratercloster bynnenn Rostock gemeinem nutte, tho des bestenn idt wo andere lehene gestifftet, belanget, ock veel in testamentenn dartho legeret vnnd gegeuenn vnnd de husere, rhente vnnd wath sunst dartho gehorigenn guderen vorhandenn, nach absteruent der weinigen personen in mangel andernn tho der armenn vnderholdinge edder der vniuersitet gebruck vnnd nicht einer privattpersonenn konnenn edder mugenn angewendet werdenn, gy ock jw dessuluen in unbefogendenn wegenn, dem Rath tho mercklichem vorfange vnde preiudicium, an jw vnnd juwe eruenn tho bringen anmatet vnnd undernemet, demnach wil der Rath in der bestenn vnnd bestendigstenn form daruan bedinget vnnd betuget hebben vnnd hirmith bedingenn vnnd betugenn, dath gedachter Rath, des vorgemelten klosters patroni vnnd handthaber, vell Jahr in possessione vel quasi gewesenn vnnd mith recht noch sindt, ock des klosters breue by sick hebbenn, vnnd des klosters generall obernn den Rath solche possession vel quasi tho nemen vnnd jw tho geuen keine macht gehatt edder hebbenn konen, ock in andernn euangelischen christlichenn furstenthumb vnnd stetten solche dergleychen ober munchenn vormeinlichenn vornemenn nicht geachtett, ock thouor ehneme nemahls alhir solcker auermetiger gewaldt thogelatenn vnd ahne dath keine tho recht bestendige orsakenn, worumb solcke gueder gemeinem nutz affgetagenn vnd einer enkelen personen vnder einem vermeintenn deckel vnd mantel einer confirmation thogekeret, vnnd appliciret werdenn mogen, vorgewandt und tho schin gebracht werden konen, demnach se sick vor kay. mayt. Chamergericht mith jw des rechtes thogewarten darin erbaden hebben willenn vnnd hirmith erbedenn, mith der warninge vnnd ernstliker ankundinge, gy wollenn des klosters vnnd dessuluen thobehoringenn vor der rechtlichenn erkantnisse jw entstahnn, entholdenn und gemeinen Rath in erer veljariger possessionn vel quasi nicht peturberenn, desulue mith juwen vnbestendigen vormeinten titel nicht benemenn vnnd se also vnnd gemeine borgerschop thor gegenstuhr vorhitzenn vnd dwingen. Daruan auermals protesterende.

Nr. XXIX.

Der Rath der Stadt Rostock richtet das Haus der Brüder vom gemeinsamen Leben zu einem Pädagogium ein, gestattet jedoch dem M. Arsenius, ehemaligem Rector des Bruderhauses, den fernern Genuss seiner Einkünfte.

D. d. 1560. Sept. 23.

Nach einem Rathsprotocolle im Stadt-Archive zu Rostock.

Dewile nutte is, dath idt Fr. kloster in mangel der fratern tho christlichem vnd gemenem nuth denstlichem gebruk gewendet werde, hefft ein R. sich entslaten, dath bemelte kloster thom paedagogium anthorichten, vnd wollen derwegen itzunt de Herren Burgermeister im namen des gantzen Rades vnd gemeiner Stadt de achtbaren vnd wolgelarten M. Peter Hagemeister, M. Gerhardum Smidt tho regenten dar in gesettet hebben, mith dem beschede, dath jw M. Arsenius in juwer waninge kein inbroch edder in dem garden gewalt wedderfaren solle, vnd werden gi M. Arsen mith dessen magistern, wo gi jw thouore erklert, thofreden sin. Idt sal jw an juwen renten vnd inkumpsten ock nottroftiger erholdinge kein affbrock geschen. Wath ock tho der magistern vnd jungen scholaren waninge wert nutte sin, wil ein R. buwen laten. Vnd setten demnach juw N. vnd N. in der besten formen vnd mathe hir in mith anlauinge, dath gi juw fromlich, tuchtig vnd erbarlich holden, ock also de jogent sich tho verholdende wolden vpsent hebben. Dath moge gi vns lauen, welchs se also gelauet.

Testes Kordt Brandt vnd Clawes Steinfelt.

Mandages den na Mathei hora 3a pomeridiana.

Nr. XXX.

Die Universität und die theologische Facultät bekennen, dass sie sich an dem Michaelis-Kloster,

in welchem ihnen die Kirche zum Lectorium für die theologischen Vorlesungen und der Reventer zur Concil-Sitzung eingeräumt worden ist, kein Eigenthumsrecht anmassen wollen.

D. d. 1568. Junii 15.

Nach dem Originale im Stadt-Archive zu Rostock.

Wir Rector vnd Concilium der Vniuersitet zu Rostock vnd wir Decanen vnd Doctores der Theologen Facultet daselbst bekennen hirmit vor vns vnd alle vnser nachkommen, das die erbarn, hoch- und wolweisen Burgermeister vnd Rath der stadt Rostock, Gott zun Ehren, der Vniuersitet zu sonderlichen gefallen vnd zu befurderung christlicher Studien vnd lere, vns eingethan und nachgegeben haben die Kirche zu S. Michaelis Kloster, welches sonst gewönlich das Frater Kloster genennet wirdt, das daselbst hernacher das Collegium oder Lectorium theologicum sein vnd alle Lectiones Theologicae sollen gelesen werden, vnd wil ein Erbar Radth inwendig, was zu der behueff von noten sein wirtt, bawen vnd zurichten, auch auswendig das dach so wol des ortts, als des ganzen Frater Klosters notturfftig vnterhalten lassen, Dieweil aber in der aufgerichten Concordia Anno 63 das Frater Kloster mith allen seinen ahn- und zubehöringen einem Erbaren Rath ganz vnd all ist zugeeigent worden, Als sol es auch dar nochmals bey bleiben vnd nicht anders von vns angenommen noch vorstanden werden, dan wir vns hirmit keines eigenthumbs zu keinen tagen anmassen wollen, sondern des schlechten gebrauchs wie gedacht vns benügen lassenn. Wollen auch nicht weiter, als die Kirche sich erstreckt, zu obgedachtem gebrauch etwas im Kloster oder seinen zubehörungen einnhemen, sondern alles vormüge der Concordien sein und pleiben lassen. Und ob sich in künftigen Zeiten zutrüge, das ein Erbar Radth vnd gemeine Stadt des ortts aus furfallenden vrsachen von notten hette, vnd in widerumb zuuerlassen von vns begeren wurden, Wollen wir Ihnen denselben gudtwillig onhe alle behelff vnd kegenrede abtretten, aller ding wie auch das Reuenter

im selben Kloster der Vniversiteten zum loco consilij vom Erbaren Rath gleicher gestalt eingethan, vnd von vns angenommen ist. Es soll auch das angerichtede Collegium oder Lectorium Theologicum keiner anderen Facultati jemals eingereumet, und keine andere Lectiones, alse alleine Theologicae daselbst gelesen werden. Sollichs alles ist also zwischen vns vnd einem erbaren Radth freundtlich beredt, angenommen vnd bewilliget worden, Vnd darauff die Introductio durch die Herrn Burgermeister erfolgt. Am Tage Vitj den 15. Junii des jtzigen 68 Jhares. Des zu meherer vrkundt haben wir Rector vnd Concilium der Vniversitet, vnd wir Decanus und Doctores Theologicae der Facultet Insiegel ahn diesen offenen brieff wissentlich hengen lassen, Welcher gegeben vnd geschrieben ist dinstags nach Trinitatis den 15. Junij anno Christi funffzehnhundertt vnd acht vnd sechtzig.

Auf Pergament in der Cursive der neuern Zeit. An Schnüren von rother und blauer Seide hangen die Siegel der rostocker Universität und theologischen Facultät aus rothem Wachs in blechernen Kapseln.

Nr. XXXI.

Die Universität Rostock verpflichtet sich zur Räumung des Reventers im Michaelis-Kloster, welches derselben zur Concil-Sitzung und zum Lectorium eingeräumt worden ist, sobald der Rath der Stadt Rostock es verlangen wird.

D. d. Rostock 1572. Sept. 25.

Nach dem Originale im Stadt-Archive zu Rostock.

Wir Rector vnd Concilium der Vniuersitet zu Rostock bekennen vnd thuen kundt mith diesem vnserm brieff vor jedermenniglich vor vns vnd vnsere nachkommen: Nachdem vns in S. Johans closter der Locus Concilii durch abbrechung desselben closters entzogen worden vnd ein erbar Rath der Stadt Rostock das Frater closter

mit seinen ahn- und zubehoringen, vermuge der auffgerichteten Notul Concordiae, für sich allein bescheiden, Das demnach Ire erbar Weiszheit vff vnser vleissige bitte vnd ersuchent vns einen ortt in demselben Frater closter als nemblich das vnderste Reuenter, wie man in das kloster kompt zur lincken handt, nicht allein pro loco Concilii, sondern auch pro lectorio guttwillig ein Zeitlang, so lang Ihnen solchs gefellig, eingereumet vnd zu gedachter notturft zu geprauchen vorgonnet haben; damit aber kunftiger Zeit des vorgonneten loci concilii vnd lectorii halben zwischen vns oder vnsern Nachkommen vnd gemelten Rath kein miszuorstandt entstehenn, noch eingefuret werden müge, so bekennen vnd bezeugenn wir hirmit vnd in crafft dieses vnsers Reverses, wan einem Rath vnd Ihren Nachkommen nicht lenger gelegen, dasz Concilium vnd Lectorium aldar zu halten, sondern diese Stedte wor anders zu geprauchen bedacht weren, dasz wir alsz dann one alle disputation, exception vnd ausflucht erwenten ortt in obgedachtem Frater closter guttwillig widerumb abtretten, vnd einreumen, auch gar keine gerechtigkeit, sintemal wir iden Precario allein erlanget, anmassen wollen. Desz zu mehrem glauben vnd vester Haltung haben wir diesen brieff mith vnserm gewönlichen Siegel bekrefftigt. Gegeben zu Rostock den 25. Septembris Anno Christi M. D. L. XXII.

In doppelter Ausfertigung auf Pergament in der neuern Cursive. An einem rothen gewebten Bande hängt das Universitäts-Siegel in einer blechernen Capsel.

Jahresbericht

des

Vereins für meklenburgiſche Geſchichte und Alterthumskunde,

aus

den Arbeiten des Vereins

herausgegeben

von

A. Bartſch,

Dompredigger zu Schwerin, mehrerer alterthumsforſchenden Geſellſchaften correſpondirendem Mitgliede,

als

zweitem Secretair des Vereins für meklenburgiſche Geſchichte und Alterthumskunde.

Vierter Jahrgang.

Auf Koſten des Vereins.

In Commiſſion in der Stillerſchen Hofbuchhandlung zu Roſtock und Schwerin.

Schwerin, 1839.

Inhaltsanzeige.

Erster Theil.

Aeußere Verhältnisse des Vereins.

S.

1. Angehörige des Vereins 1
2. Finanzielle Verhältnisse 2
3. Versammlungen, Verfassung und Verwaltung 4
4. Domestica 6

Zweiter Theil.

Thätigkeit des Vereins für die Erreichung seiner Zwecke.

1. Sammlung und Aufsuchung historischer Denkmäler.
   A. Sammlung von Schriftwerken.
      I. Bibliothek 7
      II. Sammlung typographischer Alterthümer 17
      III. Urkundensammlung 18
      IV. Sammlung anderer älterer Handschriften 19
   B. Sammlung von Bildwerken.
      I. Alterthümer im engern Sinne.
         1. Aus vorchristlicher Zeit.
            A. Aus der Zeit der Hünengräber 20
            B. Aus der Zeit der Kegelgräber 27
            C. Aus der Zeit der Wendenbegräbnisse 39
         2. Aus unbestimmter alter Zeit 52
         3. Aus dem Mittelalter 53
         4. Aus neuerer Zeit 54
      II. Münzen und Medaillen 55
      III. Siegel 67
      IV. Zeichnungen 68
      V. Geognostische Merkwürdigkeiten 68
   C. Gesammelte Nachrichten von Alterthümern aller Art.
      I. Nachrichten von heidnischen Gräbern ꝛc. 68
      II. Nachrichten von mittelalterlichen Baudenkmälern . 80
      III. Nachrichten von Bildwerken verschiedener Art . . . 95
      IV. Nachrichten von alten Schriftwerken 98
2. Bearbeitung des historischen Stoffes.
   A. Gelieferte Arbeiten 102
   B. Begonnene oder vorbereitete Arbeiten 103
   C. Unterstützte und empfohlene Arbeiten 104

Erster Theil.

Aeußere Verhältnisse des Vereins.

1. Angehörige des Vereins.

Die Veränderungen, welche während des vierten Lebensjahres unsers Vereins in seinem Personalbestande eingetreten sind, beschränken sich auf Folgendes. Von den ordentlichen Mitgliedern schieden 13 aus, darunter durch den Tod 8, nämlich die Herren: Landrath von Bassewitz auf Schönhof, Candidat Burmeister zu Wismar, Geheimer-Amtsrath Klotz zu Rostock, Landdrost von Lehsten zu Goldberg, Geheimer-Hofrath Lüders zu Malchin, Baron Carl von Maltzan zu Burg Penzlin, Pastor Mussäus zu Hanstorf und Hofrath Dr. Walther zu Neubrandenburg. Dagegen gewann der Verein 15 neue ordentliche Mitglieder, nämlich:

1) Herrn Rentier Hinrichsen zu Rostock,
2) — Grafen von der Osten-Sacken auf Marienhof,
3) — Advocaten Ringwicht } zu Schwerin,
4) — Senator Strempel }
5) — Senator Demmler zu Rehna,
6) — Regierungsrath von Boddien zu Aurich,
7) — Postsecretär Schmidt } zu Schwerin,
8) — Wegebaumeister Weir }
9) — Justizrath von dem Knesebeck zu Göttingen,
10) — Hofrath Schmidt zu Waren,
11) — Candidaten Lorenz zu Parchim,
12) — Domänenrath Päpcke auf Quassel,
13) — Consul Crull zu Wismar,
14) — Gutsbesitzer Lancken auf Klein-Luckow und
15) — Pastor Sponholz zu Rülow.

Von diesen ist jedoch der Herr Regierungsrath von Boddien zu Aurich jüngst zum correspondirenden Mitgliede ernannt worden, und es belief sich somit (vgl. Jahresber. III, S. 16) am Schlusse des vierten Jahres die Gesammtzahl der ordentlichen Mitglieder auf 350.

Zur Gewinnung neuer correſpondirender Mitglieder fand unſer Verein, außer der eben bemerkten Ernennung des Herrn Regierungsraths von Boddien, keine Veranlaſſung; auch ſchied in dem verfloſſenen Jahre niemand aus dem Kreiſe der wackern Männer, die uns ſchon von früher her unter dieſem Titel angehören und uns fortwährend in ſo reichem Maße ihre Theilnahme und Mitwirkung ſchenkten. Die Zahl der correſpondirenden Mitglieder beträgt alſo zur Zeit 52. Bedeutender mehrte ſich, mit der immer größern Verbreitung der hiſtoriſchen Forſchung im deutſchen Vaterlande, auch im abgelaufenen Jahre der Verkehr mit auswärtigen Geſellſchaften von gleicher Richtung: es ward der angetragene Brief- und Schriftenwechſel bereitwilligſt von uns angeknüpft mit der Geſellſchaft zur Erforſchung der vaterländiſchen Denkmale der Vorzeit zu Sinsheim im Unter-Rheinkreiſe des Großherzogthums Baden, mit dem Verein für heſſiſche Geſchichte und Landeskunde zu Caſſel und mit dem hiſtoriſchen Verein zu Bamberg. Unſer Verein ſteht alſo gegenwärtig mit 13 auswärtigen Geſellſchaften in Verbindung.

2. Finanzielle Verhältniſſe.

Vom 1. Julius 1838 bis zum 1. Julius 1839 betrug

I. die Einnahme:

			Rthlr.		
1. Ordentliche Beiträge für das Jahr 1838 von 8 Mitgliedern, welche vor dem 1. Julius 1838 damit rückſtändig geblieben waren			16	—	ſ.
und von drei neu aufgenommenen Mitgliedern			6	—	=
2. Beiträge für das Jahr 1839:					
a. ordentliche, von 355 Mitgliedern (zwei Mitglieder zahlten nicht, und ein Mitglied hatte ſeinen Wohnort verändert, ohne ſeinen gegenwärtigen Aufenthalt anzuzeigen).			710	—	=
b. außerordentliche:					
α. von der verwittweten Frau Erbgroßherzogin von Meklenburg-Schwerin	Gold. 10	Rthlr.			
β. von der Frau Herzogin von Orleans	10	=			
γ. von einem Mitgliede	—	=	8	—	=
3. Zinſen für belegte Capitalien	—	=	24	13½	=
Latus	20	Rthlr.	764	13½	ſ.

	Gold.		RZwdr.	
Transport	20 Rthl.		764 Rthl.	13½ Sgr.
4. Erlös aus den Druckschriften:				
a. für verkaufte Exemplare der Jahrbücher Vol. I. et II. (ein Mitglied leistete die Zahlung in preuß. Cassen-Anweisungen, und blieb dadurch mit 12 Sgr. in Rückstand, welche demnächst werden erhoben werden);	— "		8 "	4 "
b. von den Hofbuchhändler Stillerschen Erben aus der Liquidation über die in Commission gegebenen Exemplare des ersten Theils der Jahrbücher, für 32 Exemplare à 40 Sgr. . . (NB. Es sind ungefähr eben so viele Exemplare des zweiten Theils abgesetzt; allein der Betrag ist von der Stillerschen Hofbuchhandlung noch nicht bezahlt.)	— "		26 "	32 "
5. Dazu kommt der Cassen-Vorrath vom 1. Julius 1838 mit . .	20 "		249 "	35½ "
Summa	40 Rthl.		1048 Rthl.	37½ Sgr.
Davon sind verwechselt	20 "			
zu	— "		19 "	12 "
macht	20 Rthl.		1068 Rthl.	1½ Sgr.

II. Die Ausgabe:

		RZwdr.	
1. Belegte Capitalien	6 Rthl.	37 Sgr.	6 Pfg.
2. Briefporto	40 "	1 "	— "
3. Copial-Gebühren	10 "	11 "	— "
4. Schreib-Materialien	13 "	13 "	— "
5. Zeichnungen und lithographirte Arbeiten	97 "	34 "	— "
6. Buchdrucker-Arbeiten	318 "	17 "	— "
Latus	486 Rthl.	17 Sgr.	6 Pfg.

		RZwdr.
Transport	486 Rth. 17 ß. 6 Pf.	
7. Buchbinder-Arbeiten	35 = 38 = — =	
8. Für die Bücher-Sammlung .	50 = 32 = — =	
9. Für die Münz-Sammlung . .	2 = 12 = — =	
10. Für die Alterthümer-Sammlung	3 = 30 = — =	
11. Für Aufgrabungen	38 = 3 = — =	
12. Für Reisekosten	27 = 7 = — =	
13. Gehalt an den Custos . . .	15 = — = — =	
14. Für das Mobiliar im Vereins-Local	26 = 12 = — =	
15. Diversa	12 = 30 = — =	
Summa	697 Rth. 37 ß. 6 Pf.	

III. Abschluß:

	Gold.	RZwdr.
Die Einnahme betrug . .	20 Rth.	1068 Rth. 1 ß. 3 Pf.
Die Ausgabe betrug . .	— =	697 = 37 = 6 =
Mithin bleibt ein Kassen-Vorrath von	20 Rth.	370 Rth. 11 ß. 9 Pf.

Das Vermögen des Vereins besteht also (am 1. Julius 1839) aus:

	Gold.	RZwdr.
1. belegten Capitalien im Betrage von . . .	— Rth.	724 Rth. 21 ß. — Pf.
2. einem Kassenvorrath von	20 =	370 = 11 = 9 =
Summa	20 Rth.	1094 Rth. 32 ß. 9 Pf.

Schwerin, den 1. Julius 1839.

P. F. R. Faull,
Kassen-Berechner.

3. Versammlungen, Verfassung und Verwaltung.

Der Verein hielt auch in diesem Jahre, außer den Monats- und Quartalsitzungen des Ausschusses, am gewohnten Tage (den 11. Julius) eine Generalversammlung. Dieselbe war zahlreich besucht. Der Herr Minister von Lützow, welcher den Vorsitz führte, und der Herr Regierungsrath von Oertzen als Vicepräsident erklärten sich auch diesmal zur ferneren Beibehaltung ihrer Functionen freundlichst bereit.

Sämmtliche bisherige Beamte wurden wiedergewählt. Für die Neuwahl der vier übrigen Mitglieder des Ausschusses ward ein von letzterem früher schon berathener und gut geheißener Vorschlag, daß nämlich alljährlich von den bisherigen vier Repräsentanten immer nur zwei sollten wieder gewählt werden können, so daß jedesmal mindestens zwei neue Vertreter der Gesammtheit in den Ausschuß kommen und auf diese Weise mehr Mitglieder, als bisher, zur näheren Bekanntschaft mit den Angelegenheiten des Vereins und zur Theilnahme an der Leitung derselben herangezogen würden, von der Versammlung genehmigt und sofort in Anwendung gebracht. In Folge dessen wurden zwei der früheren Repräsentanten, nämlich der Hr. Oberlehrer Reitz und der Hr. Instructor Willebrandt, wiedergewählt; die weitere Wahl traf den Herrn Stallmeister und Kammerherrn von Boddien und den Herrn Obermedicinalrath Dr. Hennemann. — Unter den übrigen Verhandlungen erregte besonders lebhaftes Interesse ein im Auftrage des Ausschusses gehaltener schriftlicher Vortrag des Hrn. Archivars Lisch, der über den hin und wieder laut gewordenen Wunsch, es möchten in den Jahrbüchern mehr allgemein ansprechende Gegenstände in weniger strengwissenschaftlicher Form abgehandelt werden, sich aussprach. Das Resultat der hierin dargelegten Ansichten und der hiedurch veranlaßten Discussion lautete im Wesentlichen dahin: daß es, wenn gleich das wissenschaftliche Interesse mit allen seinen Forderungen und Consequenzen in unsern Jahrbüchern das vorherrschende bleiben müsse, allerdings doch auch als wünschenswerth anzuerkennen sei, daß neben solchen Abhandlungen, welche jener Tendenz entsprechen, zugleich solche Gegenstände, welche eine mehr populäre Darstellung zulassen und eine allgemeiner zugängliche, anziehende Form nicht verschmähen, in den Jahrbüchern besprochen werden; daß dieselben es übrigens auch bisher an Aufsätzen dieser Art nicht hätten fehlen lassen, und daß der Ausschuß, um auch für die Zukunft dergleichen, vielleicht in noch reicherem Maße als bisher, liefern zu können, an die Mitglieder des Vereins, namentlich an diejenigen, von welchen der in Rede stehende Wunsch ausgegangen sei, die Bitte richten müsse, geeignete Stoffe selber zu bearbeiten oder doch zur Bearbeitung vorzuschlagen, überhaupt auf irgend eine Weise regern Antheil an der „Bearbeitung des wissenschaftlichen Stoffes" zu nehmen. Der Erfolg dieser Aufforderung solle einstweilen abgewartet und dann später, je nach den Umständen, über diese Angelegenheit weiter berathen und beschlossen werden. — Unter den neu eingegangenen, in der Versammlung vorgezeigten Beiträgen für unsre Samm-

lungen zeichneten ſich beſonders die zahlreichen, ſchönen Urnen und ſonſtigen Grabalterthümer aus, welche der mitanweſende Herr Hülfsprediger Ritter aus Wittenburg als die Früchte ſeiner jüngſten Aufgrabungen in der Umgegend ſeines Wohnortes mitgebracht hatte; außerdem zog vorzüglich ein für kurze Zeit in dem Vereinslocale aufgeſtelltes großes hiſtoriſches Gemälde des Herrn Hofmalers Schumacher zu Schwerin, die Schlacht von Granſee, die allgemeine Aufmerkſamkeit auf ſich.

4. Domeſtica.

In Folge eines in der vorigen Generalverſammlung ausgeſprochenen Wunſches hat der Ausſchuß bald nachher die Einrichtung getroffen, daß an jedem Sonnabend Nachmittags das Locale des Vereins mit den darin aufgeſtellten Sammlungen den Beſuchenden, ohne daß es einer vorgängigen Meldung bedürfte, offen ſteht; außerdem bleibt es bei der ſchon früher eingeführten Ordnung, daß Fremden an jedem Tage, nach vorheriger Meldung bei dem Cuſtos, die Sammlungen gezeigt werden. Dieſe Maßregeln haben den dabei beabſichtigten Erfolg nicht vermiſſen laſſen: ſehr zahlreiche Beſuche von Fremden und von Einheimiſchen aus allen Ständen haben mit der Kunde von den reichen Schätzen der vaterländiſchen Vorzeit das Intereſſe an derſelben und die Anerkennung einer auf ſie gerichteten Wirkſamkeit weit über die engen Grenzen hin ausgedehnt, auf welche ſie, namentlich in Meklenburg, früher ſich beſchränkt ſahen.

Zweiter Theil.

Thätigkeit des Vereins für die Erreichung seiner Zwecke.

1. Sammlung und Aufsuchung historischer Denkmäler.

A. Sammlung von Schriftwerken.

I. Bibliothek.

Den reichen Zuwachs, welche unsre Bibliothek in dem verflossenen Jahre erhalten hat, weiset das nachfolgende, von dem Hrn. Hofbuchdrucker Bärensprung eingereichte Verzeichniß nach.

537. 538. Aepinus, Geschichte von Mecklenburg für Jedermann. 2 Bde. Neubrandenburg 1791. 1793. 8.

539. Alberti, Dreizehnter Jahresbericht des Voigtländischen alterthumsforschenden Vereins. Gera 1838. 8. [M. s. Nr. 386.] (Geschenk des Vereins.)

540. Antilogia oder Defensionsschrift Dr. Joh. Schultzen wider Joh. Cothmanns Apologey. Ohne Druckort. 1639. 4.

541. Apologia wider Dr. Joh. Schultzen, verfaßt durch Joh. Cothmann. Güstrow 1636. 4.

542—549. Archiv, Vaterländisches, des histor. Vereins für Niedersachsen. Herausgegeben von v. Spilcker und Brönnenberg. Jahrgang 1837: 4 Hefte. Lüneburg. Jahrgang 1838: 4 Hefte. Hannover. 8. [M. s. Nr. 396. 397.] (Geschenk des Vereins.)

550—552. Baltische Studien. Herausgegeben von der Gesellschaft für Pommersche Geschichte und Alterthumskunde. 5ten Jahrgangs 1stes und 2tes und 6ten Jahrgangs 1stes Heft. Stettin 1838. 1839. 8. [M. s. Nr. 11—14., 224., 225. 400.] (Geschenk der Gesellschaft.)

553. F. W. Barthold, Geschichte von Rügen und Pommern. 1r Theil. Von den ältesten Zeiten bis auf den Untergang des Heidenthums. Hamburg 1839. 8.
554. 555. v. Behr, Acht Bücher der meklenburgischen Geschichte ꝛc. Ratzeburg 1759. 1760. 4.
556. Behrens, Die meklenburgische Landbaukunst ꝛc. Schwerin 1796. 4.
557. Joh. Chr. Bekmann und Bernh. Ludw. Bekmann, Historische Beschreibung der Chur und Mark Brandenburg ꝛc. Berlin 1751. 1753. 2 Theile in 1 Bde. Mit Kupfern. Fol.
558. Berg, Die Eigenthümlichkeiten der meklenb. Lehne. Rostock 1833. 8.
559. Bericht, Zweiter, über das Bestehen und Wirken des histor. Vereins zu Bamberg in Oberfranken von Baiern. Bamberg 1838. 8. (Geschenk des Vereins.)
560. Bericht des litterar.-geselligen Vereins zu Stralsund über sein Bestehen während der Jahre 1837 und 1838. II. Stralsund 1839. 8. [M. s. Nr. 406.] (Geschenk des Hrn. Consistorialraths Mohnicke in Stralsund.)
561 Bericht, Vierter, der Königl. Schleswig-Holstein-Lauenburgischen Gesellschaft für die Sammlung und Erhaltung vaterländischer Alterthümer. Kiel 1839. Mit einer Lithographie. 8. [M. s. Nr. 229. 230. 407.] (Geschenk des Vereins.)
562—565. Berichte, Erneuerte, von gelehrten Sachen. 4 Bde. Rostock 1766—1769. 8.
566. Diedr. Herm. Biederstedt, Beyträge zur Geschichte der Kirchen und Prediger in Neuvorpommern, vom Anfange der Kirchenverbesserung des Herzogthums bis zum Ende des Jahrs 1817. Greifswald 1818. 2 Thle. in 1 Bde. 4. (Geschenk des Hrn. Amtshauptmanns Ratich in Wittenburg.)
567. Binder, Patriotischer Menschenfreund. Ohne Druckort. 1780. 1781. 8.
568. Bote, der Mecklenburgische. Ein Wochenblatt. Schwerin 1791. 37 Stücke. 8.
569. N. Ant. Boulanger, Das durch seine Gebräuche aufgedeckte Alterthum ꝛc. Aus dem Französ. übers. und mit Anmerkungen von Joh. C. Dähnert. Greifswald 1767. 4. (Geschenk des Hrn. Superintendenten Wagner in Potsdam.)
570. Adv. Bühring sen., Gemüssigte Erklärung betreffend seine unmittelbare Vorladung in der wider den Herrn ....

eingeleiteten Unterſuchungs-Sache. Roſtock 1819. 4. (Geſchenk des Hrn. Präpoſitus Eberhard in Penzlin.)

571. Burmeiſter, Dr. C. C. H., Alterthümer des Wismarſchen Stadtrechts aus den älteſten bisher ungedruckten Stadtbüchern nebſt den älteſten Zunftrollen aus dem 14. Jahrhunderte. Hamburg 1838. 8. (Geſchenk des Hrn. Verf.)

572. Herm. Buschii Specilegium XXXV illustrium philosophorum auctoritates utilesque sententias continens.

b. Ejusdem in laudem diue virginis Epigrammata quedam.

c. Epistole item et versus quorundam doctorum virorum ad eundem.

d. Oestrum ad Tilemannum Heverlingum ejusdem.

Am Schluſſe: Impressum ad honorem et sempiternam Tilmanni Heverlingi memoriam 1507. 4.

573. D. Chytraei Orationes. Hanoviae 1614. 8.

574. D. Chytraeus de morte et vita aeterna. Witebergae 1581. 8.

575. D. Chyträus, Der furnembſten haubtſtuck chriſtlicher Lehr nützliche und kurtze Erklerung. Roſtock 1575. 8.

576. N. Chytraei variorum itinerum deliciae. 1599. 8.

577. N. Chytraei poematum praeter sacra omnium libri XVII. Rostochii 1579. 8.

578. Chr. Gottl. Cloſtermeier, Der Eggeſterſtein im Fürſtenthum Lippe. Lemgo 1824. 8. (Geſchenk des Hrn. Bürgermeiſters Karſten in Roſtock.)

579. Commerztractat zwiſchen Frankreich und Mecklenburg d. d. Hamburg 18. Septbr. 1779. Schwerin. 4.

580. Cordesii Beſchreibung der Stadt Parchim. Roſtock 1670. 8.

581. Decisiones imperiales in causis Mecklenburgicis. 3te Aufl. 1746. Fol.

582. Dr. E. Deecke, Grundlinien zur Geſchichte Lübecks von 1143—1226. Lübeck 1839. 4. (Geſchenk des Hrn. Verf.)

583—585. Der Renner. Ein Gedicht aus dem 13. Jahrhundert, verfaßt durch Hugo von Trimberg, zum erſten Male herausgegeben und mit Erläuterungen verſehen vom hiſtor. Verein zu Bamberg. Bamberg 1833. 1834. 1836. 3 Hefte. 4. (Geſchenk des Vereins.)

586—591. Dictionnaire, le grand, historique, ou le mélange curieux de l'histoire sacrée et profane etc.,

commencé en 1674 par M. Louis Moréri et continué par le même et par plusieurs auteurs de différens partis. à Basle 1733. 6 tom. Fol.

592—594. Supplément au Dictionnaire historique etc. à Basle 1743—1745. 3 tom. Fol. (Nr. 586—594 Geſchenk des Hrn. Kammerherrn v. Boddien in Schwerin.)

595. Differentiarum juris civilis et Mecklenburgici specimen, repositum a Warnemünde. Gustroviae 1750. 4.

596. Dr. Dorow, Die Kunſt Alterthümer aufzugraben und das Gefundene zu reinigen und zu erhalten. Hamm 1823. 8. (Geſchenk des Hrn. Bürgermeiſters Karſten in Roſtock.)

597. C. L. Eggers, Ueber die gegenwärtige Beſchaffenheit und mögliche Aufhebung der Leibeigenſchaft in den Cammergütern des Herzogthums Mecklenburg-Schwerin. Bützow, Schwerin und Wismar 1784. 8. (Geſchenk des Hrn. Geheimeraths v. Steinfeld in Schwerin.)

598. Erbvertrag, grundgeſetzlicher neuer, mit der Stadt Roſtock d. d. 13. Mai 1788. Roſtock 4.

599. Repertorium zum obigen Erbvertrag von Babſt. Roſtock. 4.

600. Evers, Betrachtung über eine in Roſtock geprägte alte Münze. Schwerin 1785. 4.

601. Jo. Lud. Lev. Gebhardi Dissertatio secularis de Re literaria Coenobii S. Michaelis in urbe Luneburga a prima origine ad annum 1686. Luneburgi 1755. 4.

602. M. C. Genzken, Kurzer Abriß der Mecklenburgiſchen Geſchichte. Zunächſt für ſeine Schüler. Roſtock 1820. 8. (Geſchenk des Hrn. Präpoſitus Eberhard in Penzlin.)

603. Grapius, Das evangeliſche Roſtock. Roſtock u. Leipzig 1707. 8.

604. Gryſe, Spegel des antichriſtiſchen Paveſtdoms. Roſtock 1593. 4.

605. Gryſe, Leienbibel in hundert Fragen. Roſtock 1604. 4.

606—608. Ch. G. Gumpelzhaimer, Regensburg's Geſchichte, Sagen und Merkwürdigkeiten von den älteſten bis auf die neueſten Zeiten ꝛc. 2te, 3te und 4te Abtheilung, bis 1805. Mit Kupfern. Regensburg 1837. 1838. 8. [M. ſ. Nr. 86.] (Geſchenk des Hrn. Canzleiraths Faull in Schwerin.)

609. Dr. W. Havemann, Eliſabeth, Herzogin von Braunſchweig-Lüneburg. Ein Beitrag zur Reformations- und Sittengeſchichte des 16. Jahrhunderts. Göttingen 1839. 8. (Geſchenk des Hrn. Verf.)

610. Joſ. Heller, Geſchichte der Holzſchneidekunſt von den älteſten bis auf die neueſten Zeiten, nebſt zwei Beilagen, enthaltend den Urſprung der Spielkarten und ein Verzeichniß der ſämmtlichen xylographiſchen Werke. Mit ſehr vielen Holzſchnitten. Bamberg 1823. 8.

611. Chr. Andr. Holmboe, Ornamentorum et numorum maximam partem aureorum, in Parochia Eger nuper repertorum, Descriptio etc. Cum duabus tabb. lapidi incisis. Christianiae 1835. 4. (Geſchenk des Hrn. Cand. Krüger in Schwerin.)

612. Ulrici Hutteni in Wedegum Loetz et filium ejus Henningum Querelarum libri duo etc. Aus einer höchſt ſeltenen Druckſchrift des 16. Jahrhunderts herausgegeben, überſetzt und erläutert von G. Ch. Fr. Mohnicke. Nebſt einer Einleitung und einigen andern Jugendgedichten des Ritters. Greifswald 1816. 8.

613. Jahrbücher und Jahresbericht des Vereins für mekl. Geſchichte und Alterthumskunde. 3ter Jahrgang. Schwerin 1838. 8. [M. ſ. Nr. 264. 445.]

614. Jahresbericht, Erſter, des Altmärkiſchen Vereins für vaterländ. Geſchichte und Induſtrie. Herausgegeben von J. Fr. Danneil. Neuhaldensleben 1838. 8. (Geſchenk des Vereins.)

615. 116. Jahresberichte der Geſellſchaft für Pommerſche Geſchichte und Alterthumskunde. Stettin. 12r: 1838. 13r: 1839. 8. [M. ſ. Nr. 97—102. 265. 266.] (Geſchenk der Geſellſchaft.)

617. Jargow, Anleitung zur Schätzung eines Landguts. Roſtock 1786. 4.

618. Jargow, Allgemeines Verzeichniß der Mecklenb. Städte und Landgüter. Roſtock 1787. 8. (Ein zweites Exemplar v. J. 1797.)

619. Information, Gemeinnützige gründliche, ꝛc. (in Sachen des Herzogs Carl Leopold wider den Landdroſten v. d. Lühe). 1730. Fol.

620. Jus Mecklenburgici et Lubecense etc. ex judiciis Colleg. jurid. Rostoch. operam impendente Mantzel. Rostock 1751. Fol.

621. Kirchenordnung, wie es mit chriſtlicher Lere ꝛc. im herzogthumb zu Mecklenburg gehalten wird. Witteberg 1552. 4.

622—626. Klüver's Beſchreibung von Mecklenburg. 6 Bde. Hamburg 1737—1742. 8.

627. J. C. P. Kortüm, Beſchreibung eines neulich bei Neubrandenburg aufgefundenen wendiſchen Monuments, mit

hiſtor. Erläuterungen zur nähern Beſtimmung der Lage des alten Rhetra. Neubrandenburg 1798. 8. (Geſchenk des Hrn. Präpoſitus Eberhard in Penzlin.)

628. Kreuzgang, Der, beim großen Münſter in Zürich. 1ſtes und 2tes Heft. Kleinfol. (Geſchenk der zürcheriſchen Geſellſchaft für v. A.)

629. Krey, Andenken an Roſtockſche Gelehrte ꝛc. Roſtock 1812—1816. 1ſtes bis 8tes Stück. 8.

630. Fr. Krug von Nidda, Ausflug nach Swinemünde und der Inſel Rügen im Sommer 1835. Lpzg. 1837. 8. (Geſchenk des voigtländ. Vereins.)

631. Dr. S. G. Lange, Aufſchlüſſe über den Herrn Baccalaureus und Magiſter auch Prediger Tarnow in Roſtock. Roſtock 1806. 8. (Mit geſammelten Anlagen.) (Geſchenk des Hrn. Präpoſitus Eberhard in Penzlin.)

632—639. Jac. Langebek et ejus post mortem primum Petr. Fr. Suhmius, deinde L. Engelstorft et E. O. Werlauff, Scriptores rerum Danicarum medii aevi etc. Tom. I—VIII. Havniae 1772—1834. Fol.

640. (L. Chr. Baron v. Langermann,) Verſuch über die Verbeſſerung des Nahrungsſtandes in Mecklenburg. Neubrandenburg 1786. 8. 2 Exemplare. (Geſchenke der Herren Geheimerath von Steinfeld in Schwerin und Präpoſitus Eberhard in Penzlin.)

641. L. v. Ledebur, Das Königl. Muſeum vaterländiſcher Alterthümer im Schloſſe Monbijou zu Berlin. Mit 6 Kupfertafeln. Berlin 1838. 8. (Geſchenk des Hrn. Verf.)

642. Lehmann, M. C. D. Fr., Beyträge zur Unterſuchung der Alterthümer aus einigen bei Welbsleben vorgefundenen heidniſchen Ueberbleibſeln ꝛc. Mit Kupfern. Halle 1789. 8. (Geſchenk des Hrn. Bürgermeiſters Karſten in Roſtock.)

643. Liſch, Die Abtei Alt-Doberan zu Althof. (Freimüth. Abendblatt 1828. St. 1022.) (Geſchenk des Hrn. Verf.)

644. Liſch, Ueber die Geſtaltung einer Deutſchen Alterthumswiſſenſchaft. (Jahrbücher für wiſſenſchaftl. Kritik 1838. Nr. 3 und 4.) 4. (Geſchenk des Hrn. Verf.)

645—670. Bützowſche Ruheſtunden ꝛc. 1r bis 6r Thl. Bützow 1761—1762. 8.

671. Manuſcript, Aſſecurationsreverſe, Kriegskoſten, Contributionsregiſter, Unterthanenzahl auf dem Lande, Roßdienſte, — Verhältniſſe der meklenb. Ritterſchaft zu den Fürſten, aus dem 16. und 17. Jahrhunderte, enthaltend. Fol. (Geſchenk des Hrn. Secretairs Flohr in Ludwigsluſt.)

672. A. G. Masch, Beyträge zur Erläuterung der Obotritischen Alterthümer. Schwerin und Güstrow 1774. 4.

673. Masch und Wogen, Gottesdienstliche Alterthümer der Obotriten. Berlin 1771. 4.

679. Mecklenburgisches Wappenbuch. Herausgegeben und verlegt von J. G. Tiedemann. 2tes Heft. Rostock 1838. 4. [M. s. Nr. 473.] (Geschenk Sr. Königl. Hoheit des Großherzogs von Meklenburg-Schwerin.)

675. Mecklenburgisches Museum, herausgegeben von Joh. Chr. Fr. Dietz. 1stes bis 3tes Stück. Güstrow 1786. 8. (Geschenk des Hrn. Präpositus Eberhard in Penzlin.) 2 Exempl.

676—685. Mecklenburgische gelehrte Zeitungen. Rostock und Wismar 1751—1763. 10 Bde. 8.

686. (von Medem,) Geschichte der Einführung der evangelischen Lehre im Herzogthum Pommern. Greifswald 1837. 8. (Geschenk des Verf., Hrn. Archivars v. Medem in Stettin.)

687. Dr. N. Meyer und E. F. Mooyer, Altdeutsche Dichtungen. Aus der Handschrift herausgegeben. Quedlinburg und Leipzig 1833. 8. (Geschenk des Hrn. E. F. Mooyer in Pr.-Minden.)

688. A. L. J. Michelsen, Ueber die erste Holsteinsche Landestheilung. Eine histor. Abhandlung. Kiel und Eutin 1838. 8.

689. Mittheilungen der Zürcherischen Gesellschaft für vaterländ. Alterthümer. 2tes Heft. 1838. 4. Mit Abbildungen. [M. s. Nr. 331.] (Geschenk der Gesellschaft.)

690. 691. Mittheilungen, Neue, aus dem Gebiete historisch-antiquarischer Forschungen. Herausgegeben von dem Thüringisch-Sächsischen Verein für Erforschung des vaterländ. Alterthums. 4ten Bandes 1stes und 2tes Heft. Halle und Nordhausen 1838. 1839. 8. [M. s. 150—153. 326—329. 479—484.] (Geschenk des Vereins.)

692. E. F. Mooyer, Brot- und Stiergefechte. Ein Beitrag zu einer Schilderung Spaniens am Schlusse des 18. Jahrhunderts. Aus dem Span. des D. Casp. Melch. de Jovellanos übersetzt. (A. d. Sonntagsblatte 1834, Nr. 10 ffl.) Minden 1834. 8. (Geschenk des Hrn. Uebersetzers.)

693. E. F. Mooyer, Zur Numismatik. (Numism. Zeitung 1835. St. 17—24.) Weißensee in Thüringen. 4. (Geschenk des Hrn. Verf.)

694. E. F. Mooyer, Versuch eines Nachweises der in dem Todtenbuche des Klosters Möllenbeck vorkommenden Per-

sonen und Ortschaften. Münster 1839. 8. (Geschenk des Hrn. Verf.)

695. J. H. Müller, Versuch einer Abhandlung von den Urnen der alten Deutschen und Nordischen Völker ꝛc. Altona und Flensburg 1756. 8. (Geschenk des Hrn. Bürgermeisters Karsten in Rostock.)

696. Nachricht, Dritte, über den histor. Verein für Niedersachsen. Hannover 1838. 8. [M. s. Nr. 487. 488.] (Geschenk des Vereins.)

697. 698. S. Nilsson (Phil. Dr. Prof. i Naturalhistor. vid. Univers. i Lund etc.), Skandinaviska Nordens Urinvånare, ett försök i comparativa Ethnographien. 1. 2. Häftet. Christianstad 1838. 8.

699. Norddeutsches Unterhaltungsblatt für Gebildete aus allen Ständen, herausgegeben von M. Geisenhayner und Flörke. 1sten Jahrgangs 1stes bis 12tes Stück. Güstrow 1816. 1817. 8. (Geschenk des Hrn. Präpositus Eberhard in Penzlin.)

700. Oelrichs (Dr. Joh. C. Conr.), Marchia Brandenburgica gentilis. Beschreibung des von ꝛc. Chr. Gottfr. Elteſter nachgelassenen, sehr wichtigen Antiquitäten-Cabinets aus heydnischen Grabmälern, vorzüglich der Mark Brandenburg ꝛc. Berlin 1785. 8. (Geschenk des Hrn. Bürgermeisters Karsten in Rostock.)

701. P. Oesterreicher, Geschichte der Burg und des Rittergutes Rabenstein, herausgegeben von dem histor. Verein des Obermainkreises. Bamberg 1830. 8.

702. Om Hovedskallerne og Beenradene i vore gamle Gravhöie. Nr. 28. 29. des Dansk Folkeblad 1837. 4. (Geschenk des Hrn. Obermedicinalraths Hennemann in Schwerin.)

703. Joa. Posselius, Oratio de inclyta urbe Rostochio. Wittebergae 1560. 4. (Geschenk des Hrn. Präpositus Eberhard in Penzlin.)

704. Postordnung und revidirte Posttaxe des Herzogs Friederich. Schwerin 1770. Fol.

705. J. Potocki, Le Comte, Voyage dans quelques parties de la Basse-Saxe pour la recherche des antiquités slaves ou vendes, fait en 1794. Ouvrage orné d'un grand nombre de planches. Hamburg 1795. 4.

706. Joa. Renner, Chronicon der löslichen olden Stadt Bremen in Sassen ꝛc., dem Jahr-Talle nach in Dudesche Vers vervatet. Bremen 1583. Nagedruckt 1717. 8. (Geschenk des Hrn. Bürgermeisters Karsten in Rostock.)

707. v. Reichenbach, Kurmärkiſche Alterthums-Merkwürdigkeiten. Im Jahr 1820 entdeckt von —. Berlin 1821. 8. (Geſchenk des Hrn. Bürgermeiſters Karſten in Roſtock.)

708. Rhetra und deſſen Götzen. Schreiben eines Märkers an einen Mecklenburger über die zu Prilwitz gefundenen Wendiſchen Alterthümer. Bützow und Wismar 1773. 4.

709. Rönnberg, Gemeinnützige Notiz vom Kaiſerl. Privileg de non appellando etc. Roſtock und Lpzg. 1785. 8.

710. Röſſing (Dr. K. G., Prof. zu Leipzig), Die Alterthümer der Deutſchen in einem kurzen Entwurfe dargeſtellt nebſt einem vorgeſetzten Verſuche über die Deutſche Mythologie. Leipzig 1793. 8.

711. 712. Roſtockſche Monatsſchrift. Herausgegeben von Dr. Burchard dem Aelt. und Dr. Koppe. 1r und 2r Band. Roſtock 1791. 1793. 8. (Geſchenk des Hrn. Präpoſitus Eberhard in Penzlin.)

713. 714. Roſtockſche Nachrichten und Anzeigen. 1752—1761. 2 Bde. 4.

715—719. Roſtockſche wöchentl. Nachrichten und Anzeigen. 1765—1779. 5 Bde. 4.

720—734. Roſtockſche wöchentl. Nachrichten und Anzeigen. Mit Beilagen ꝛc. 1817—1831. 15 Bde. 4.

735. 736. Rudloff, Codex diplomaticus etc. Fasc. I et II. Schwerin 1789. 4.

737. (Rudolphi, wail. Paſtor zu Friedland,) Abhandlung über die Mecklenb. Alterthümer, eine Gratulationsſchrift ꝛc. Roſtock 1802. 4. (Geſchenk des Hrn. Paſtors Maſch zu Demern.)

738. Sammlung vermiſchter Abhandlungen aus allen Theilen der Wiſſenſchaften. 1r Thl. Schwerin 1765. 8.

739. Schmidt (Dr. med. in Sonderburg), Ueber das Verhältniß der Apotheken in den Herzogthümern Schleswig, Holſtein und Lauenburg gegen die Einwohnerzahl. Schleswig 1838. 8. (Geſchenk des Hrn. Verf.)

740. Schreiber, Dr. Heinr., Taſchenbuch für Geſchichte und Alterthum in Süddeutſchland. Freiburg im Breisgau 1839. 8. (Geſchenk des Hrn. Verf.)

741. Schröder, Wismarſche Prediger-Hiſtoria. Wismar 1734. 4.

742. Joa. Rud. Schröter, Curarum in vetustiorem Scandinaviae historiam particula 1. Rostochii 1820. 4. (Geſchenk des Hrn. Bürgermeiſters Karſten in Roſtock.)

743. Schützii de vita Davidis Chytraei libri quatuor. Hamburgi. 1720. 8.

744. Scripta in Academia Rostochiensi publice proposita ab anno 1560 usque ad Octob. anni 1563. Rostochii. 1567. 8.

745. Selecta juridica Rostochiensia etc. Fasc. 4. Rostochii. 1741. 4.

746. Bern. Soekeland, De antiquis Guestfaliae cultoribus. Monasterii 18. 4. 8. (Geschenk des Hrn. Bürgermeisters Karsten in Rostock.)

747. Staatskalender, Großherzogl. Mecklenburg-Schwerinscher. 1839. 8. [M. s. Nr. 192. 193. 371. 514.] (Geschenk von H. W. Bärensprung.)

748. Unterhalter, der, an der Warnow. Rostock 1786. Nr. 1 bis 4. 8.

749—762. Verhandlungen des histor. Vereins für den Regenkreis. 1sten bis 3ten Jahrgangs 1stes bis 4tes Heft u. 4ten Jahrgangs 1stes bis 3tes Heft. Regensburg 1831—1838. 14 Bde. 8. (Des 4ten Jahrgangs 2tes u. 3tes Heft auch unter dem Titel: Verhand. des hist. V. für Oberpfalz und Regensburg.) (Geschenk des Hrn. Geh. Legationsraths Gumpelzhaimer in Regensburg.)

763. S. Walther, Historische Nachricht von der alten Teutschen Moedreneeh, als einem Ursprung vielerley Aberglaubens unter den Christen zur Zeit des heil. Christ-Festes. Magdeburg und Leipzig 1740. 8. (Geschenk des Hrn. Bürgermeisters Karsten in Rostock.)

764. Westphalen, De consuetudine in sacco et libro etc. Rostochii et Lipsiae 1726. 8.

765. 766. Westphalia. Beiträge zur vaterländischen Geschichte und Alterthumskunde, herausgegeben von der histor. Section der Westph. Gesellschaft für vaterländ. Kultur in Minden. 1sten Bandes 1stes und 2tes Heft. Minden 1828. 1831. 8. (Geschenk des Hrn. Forstjunkers von Wickede in Ratzeburg.)

767. Dr. P. Wigand, Wetzlarsche Beiträge für Geschichte u. Rechtsalterthümer. 3tes Heft. Wetzlar 1839. 8. [M. s. Nr. 527. 528.] (Geschenk des wetzlarschen Vereins.)

768—773. K. Wilhelmi, Erster bis Sechster Jahresbericht an die Mitglieder der Sinsheimer Gesellschaft zur Erforschung der vaterländ. Denkmahle der Vorzeit. Sinsheim 1831—1834. 1836. 1838. 6 Hefte. 8. (Geschenk der Gesellschaft.)

774. Wolff, Repertorium über alle Landes-Angelegenheiten von 1755 bis 1784. Rostock 1786. 4.

775 — 778. Zeitschrift des Vereins für Hessische Geschichte und Landeskunde. 1sten Bandes 1stes bis 4tes Heft (in 3 Bden.) und 2ten Bandes 1stes Heft. Cassel 1835 — 1838. 8. (Geschenk des Vereins.)

779. 780. Zeitschrift für vaterländische Geschichte und Alterthumskunde. Herausgegeben von dem Verein für Geschichte und Alterthumskunde Westfalens. Münster 1838. 1sten Bandes 1stes und 2tes Heft. 8. (Geschenk des Vereins.)

781. Dr. E. Zober, Das Kirchdorf Altenfähr auf Rügen. (Sundine 1838, Nr. 55 — 58. 60.) Mit einer lithogr. Winter-Ansicht von Altenfähr. 4. (Geschenk des Hrn. Verf.)

782. (Dr. E. Zober,) Zur Geschichte des Stralsunder Gymnasiums. Erster Beitrag. Die Zeit der drei ersten Rectoren. (1560 — 1569.) Mit einem Grundrisse des Gymnasiums und einigen Fac-simile. Stralsund 1839. 4. (Geschenk des Hrn. Verf.)

II. Sammlung typographischer Alterthümer.

Diese machte folgende neue Erwerbungen:

1) Institutionum reipublicae militaris ac civilis libri novem Nicolai Marescalci Thurii LL. ac canonum doctoris. — Impressum foeliciter in celebri urbe Rostochio, in aedibus Thuriis Anno a natali Christiano MDXV ad Calendas Maias.

2) Ordinarius inclite ecclesie Swerinensis innovatus et in multis purgate auctus cum statutis Synodalibus sub Conrado episc. a. 1492 et similibus in eruditionem additis. Rostochii 1519. — Datum et actum apud ecclesiam Swerinensem in loco nostro Capitulari sub anno a nativitate domini MCCCCCXIX, die XII mensis Januarii. Impressum Rostochii per Ludovicum Dietz sub anno a nativitate domini prefato, die vero XXVII mensis Octobris.

Diese beiden Drucke erwarb der Verein durch Vermittelung des Herrn Professors Dr. Bachmann zu Rostock.

3) Donati grammatici — editio prima. Ex officina litteraria Ludovici Dietz. 1518. Ro-

stochii. (Geschenk des Herrn Dr. Deecke zu Lübeck.)

4) Epitaphia quaedam mire uetustatis, que uiri boni ac eruditi et antiquitatis amatores posteaquam in sancta et religiosa pro litteris peregrinatione statuas monumenta ac urnas adorauerunt in quibus erant inscripta inde fideliter collegerunt et ad amicos miserunt. — — Impressum Erphordiae in aedibus Mareschalci.

5) Elementale introductorium in Idioma Graecanicum.

6) Introductio ad litteras hebraicas utilissima.

7) Diogenis cynici philosophi secta authore Bartholomaeo coloniense latine. Insignia Diogenis. Cratis philosophi cynici epistole elegantissimae.

8) Interpretamentum leue in Psellum philosophum et medicum de natura ciborum conmunium. (Die Dedications-Epistel: N. M., d. i. Nicolaus Marschalcus, ingenuo puero Petro Eberbach.)

Nr. 4—8, aus der Bücher-Auction des wail. Dr. Mehnert zu Leipzig erstanden, sind von Nicolaus Marschalk verfaßt und in dessen Hausdruckerei zu Erfurt (1490—1502) gedruckt.

III. Urkundensammlung.

Die Urkundensammlung erhielt folgenden Zuwachs:

1) Durch den Herrn E. F. Mooyer zu Pr.-Minden: Abschrift von 4 Urkunden und Regesten von 6 Urkunden über die Verhältnisse der letzten Grafen von Schwerin zu den meklenburgischen Fürsten (1349—1358), aus dem Stadt-Archive zu Minden und aus der kindlingerschen Sammlung.

2) Durch den Herrn Kammerherrn von Viereggе sen. auf Steinhausen zu Wismar: Abschrift von 3 Urkunden (1616—1655) aus dem v. viereggeschen Familien-Archive, Bestallungen und Dienst-Instructionen.

3) Durch den Herrn Director Dr. Crain zu Wismar: Abschrift von 1 Urkunde aus dem geistlichen Archive der Stadt Wismar (Indulgenzbrief für die Kapelle zum Heil. Kreuz, 1476).

4) Durch den Herrn Dr. Oldenburg zu Schwerin: 1 Original-Kundschaft des Magistrats zu Schwerin vom J. 1719.

5) Durch den Herrn Gerichtsdirector und Rathsherrn Fabricius zu Stralsund:
Abschrift von 1 Confirmationsurkunde des Fürsten Heinrich von Meklenburg über das der Kirche zu Riga geschenkte Dorf Chatecowe (?) (1286).

6) Durch den Herrn Freiherrn E. v. Gloeden zu Bützow:
8 Original-Notariats-Instrumente, (1528—1622), davon 1 über die Verleihung eines bremer Canonicats an den Prinzen Ulrich von Dänemark, 1 über die Verleihung eines schweriner Canonicats an den Hauptmann Richard v. Bassewitz zu Grabow und 6 über Acte in Privat-Processen. (Diese Urkunden wurden von dem Herrn Geber durch einen glücklichen Zufall dem Untergange entzogen.)

7) Durch den E. Magistrat der Stadt Rostock:
Abschrift von 30 Urkunden über die Brüder vom gemeinsamen Leben zu St. Michael in Rostock, welche dem Hrn. Archivar Lisch von den Originalen im Stadtarchive für den Verein zu nehmen bereitwilligst gestattet ward. (Diese Urkunden sind in dem diesjährigen Jahrgange der Jahrbücher zum Abdruck gekommen.)

8) Durch den Herrn Professor Dr. Hering zu Stettin:
Regesten von 118 meklenburgischen Urkunden, deren Originale sich im Königl. Prov. Archive zu Stettin befinden.

9) Durch den Herrn Gerichtsdirector und Rathsherrn Fabricius zu Stralsund:
Regesten von 43 Urkunden über Verhältnisse Meklenburgs zum Fürstenthum Rügen, mit Nachweisung der Originale.

Die Sammlung erhielt also in dem abgelaufenen Jahre eine Vermehrung von 9 Original-Urkunden, 39 Urkunden-Abschriften und 167 Urkunden-Regesten, und besteht also jetzt aus

25 Original-Urkunden.
160 Urkunden-Abschriften.
230 Urkunden-Regesten.

IV. Sammlung anderer älterer Handschriften.

Für diesen Theil unsrer Sammlungen wurden geschenkt:

1) Durch den Herrn Secretär Flohr zu Ludwigslust:
ein Manuscript in Folio, enthaltend Actenstücke über die Contributionsverhältnisse der meklenburgischen Ritterschaft, namentlich Assecu-

rations-Reverse, Landtagsverhandlungen, Hofstellenregister, Roßdienstrolle u. a. m., aus dem 16. und 17. Jahrhundert.

2) Durch den Herrn Baron A. von Maltzahn auf Peutsch zu Rothenmoor: Landt-Buch und Beschreibung des schwerinschen Stifts-Hauses und Ampts Bützow, vom J. 1581, Pergamentband in Folio. Dieses interessante Document ist ohne Zweifel eine gleichzeitige Ausfertigung, welche wahrscheinlich dem Mitvisitator des Stifts, dem Stiftshauptmann Jürgen Wackerbart, gehörte, da vorne eine Original-Urkunde desselben und des Stifts-Administrators, Herzogs Ulrich, über die Permutation zweier Wiesen, auf dem Kiez und in der Darnow gelegen, eingeheftet ist.

3) Durch den Herrn Amtshauptmann Ratich zu Wittenburg: Geschichte und urkundliche Nachrichten von Dömitz, von dem wail. Regierungsrath zur Nedden zu Schwerin.

B. Sammlung von Bildwerken.

I. Alterthümer im engern Sinne.

1. aus vorchristlicher Zeit [1]).

A. Aus der Zeit der Hünengräber.

a. Gesammelter Inhalt ganzer Gräber.

Hünengrab von Prieschendorf.

(Nachtrag zu Jahresber. II, S. 25 flgd.)

Bei der Umackerung der Grabstelle sind durch die Aufmerksamkeit des Hrn. Actuarius Päpcke zu Lützenhof an der

1) Nachdem im vorigen Jahre von der königl. dänischen Gesellschaft zu Kopenhagen der Leitfaden für nordische Alterthumskunde und von dem altmärkischen Verein der erste Jahresbericht als Werke von ausgezeichneter Tüchtigkeit und Brauchbarkeit erschienen waren, ward in dem abgelaufenen Vereinsjahre die norddeutsche Alterthumskunde bereichert durch: „Das königliche Museum vaterländischer Alterthümer zu Berlin, beschrieben von L. v. Ledebur", ein Werk, welches, mit Fleiß und Umsicht bearbeitet, nun auch die Benutzung der heimischen Alterthümer der preußischen Monarchie möglich macht und erleichtert. Ueber Meklenburg heißt es in dem Werke beiläufig S. 30: „Meklenburg ist dasjenige Land, „aus dem uns für das Slaventhum Deutschlands die allerwichtigsten Aufschlüsse zu erwarten stehen; — die schön angeregte und zweckmäßig geleitete

Einhegung der zweiten größern Begräbnißstelle (a. a. O. S. 27) noch mehrere Urnenscherben gefunden, welche das interessante Resultat gegeben haben, daß eine Urne zur Hälfte im senkrechten Durchschnitte vollständig hergestellt und so zum ersten Male die Gestalt einer Urne aus einem Hünengrabe erkannt werden konnte. — In Fortsetzung der Urnenbeschreibung in Jahresbericht II. S. 30—31 ist

8) die Urne ein blumentopfähnliches Gefäß, ohne Verzierungen, aus Thon mit Feldspathgrus durchknetet, im Bruche schwarz gebrannt, im Aeußeren mit hellbrauner Thondecke bekleidet, mit einem scharfen Bauchrande am obern Theile. Bis zum Bauchrande erweitert, von dort bis zum Rande verengt sich die Urne, beides in geraden Linien. Die Urne ist $6^1/_2$" hoch, 5" vom Boden bis zum Bauchrande und $1^1/_2$" im eingebogenen Rande; der Boden hat 4", der Bauchrand 6" und der obere Rand 5" im Durchmesser.

Außerdem fanden sich noch: der $^3/_4$" dicke Boden einer hellbraunen Urne, der Urne Nr. 8 ähnlich, — der Rand einer niedrigen schalenförmigen Urne von hellbrauner Farbe, — der Rand einer schwärzlichen, dickscherbigen Urne.

G. C. F. Lisch.

Hünengrab von Helm.

Im Auftrage des Vereins ging ich an die Aufdeckung eines Begräbnißplatzes auf dem helmer Felde, der westlich vom Dorfe nur wenige Schritte von einem Sumpfe liegt, der sich bis zur wittenburger Scheide erstreckt. Die Begräbnißstelle nimmt einen Raum von 38′ Länge und 20′ Breite ein, liegt in einer sandigen Fläche, ist ganz umgeben von mächtigen Steinblöcken und war früher oben mit eben so großen Steinen bedeckt, wovon aber nur noch ein gesprengter Stein vorhanden ist. Die Erde dazwischen ist über dem Urboden $3^1/_2$′ hoch, umgekehrt muldenförmig, angehäuft.

Die Aufgrabung geschah vom östlichen Ende, wo ein innerer Raum von 8′ Länge sich zeigte. Darauf kam eine Wand von Felsblöcken, etwa 3′ hoch und 2 bis 3′ dick, hinter welcher der Raum in drei gleich breite Kammern oder Kisten durch große flache und breite Steine 4′ lang abgetheilt war. Dann zeigte sich hinter einer Scheidewand eine gleiche

„Thätigkeit des neu gestifteten Vereins für meklenburgische Geschichte und „Alterthumskunde berechtigt zu den größten Hoffnungen und Erwartungen, „die zum Theil schon durch die Jahrbücher dieses Vereins in Erfüllung „gegangen sind".

Abtheilung Kammern, aber von 6′ Länge, worüber noch der gesprengte Deckstein lag. Hinter einer dritten Scheidewand war der übrige Raum bis zum westlichen Ende nicht weiter abgetheilt; er war 6′ lang.

Leider fand sich darin nichts weiter als ein gebogenes, vierseitiges, spanförmiges Messer von dunkelgrauem, durchscheinendem Feuerstein, $3^1/_4$″ lang und $^5/_8$ bis $^7/_8$″ breit, wie Frid. Franc. Tab. XXVII, Fig. 5, und einige Urnenscherben, welche fünf verschiedenen Arten anzugehören scheinen, aber in so geringer Anzahl, daß sich die Gestalt der Urnen nicht daraus erkennen läßt; sie fanden sich besonders in der ersten und letzten Abtheilung.

Wittenburg, im April 1839. J. Ritter, Hülfsprediger.

Hünengräber von Brüsewitz.

Auf der Feldmark des Gutes Brüsewitz lagen nahe beim Eulenkruge, an der Landstraße zwischen Schwerin und Gadebusch, und nahe bei der Kunkelmauer (vgl. unten Nachrichten von alterthümlichen Bauwerken), zwei große Hünengräber und ein Kegelgrab, welche wegen des begonnenen Chausseebaues abgeräumt werden sollten. Nach eingeholter Erlaubniß des Herrn Geheimeraths und Bundestags-Gesandten von Schack auf Brüsewitz begab sich Unterzeichneter am 3. Mai 1839 an Ort und Stelle, um die Abtragung zu leiten und beaufsichtigen.

Das größere Hünengrab lag nahe südwestlich hinter dem Eulenkruge nicht weit vom Rande des Gehölzes am Wege nach Haidekaten. Seit alter Zeit ist es das Riesengrab (resengrav) genannt und ein Gegenstand der Furcht der Landarbeiter, indem daselbst bei nächtlicher Zeit Lichter brennen sollen. Es war an 100 Fuß lang und 12 bis 14 Fuß breit innerhalb der Ringmauern. Im Rande war es mit ungefähr 36 großen Granitblöcken von 3 bis 5 Fuß Höhe umstellt; die Lücken zwischen je zwei und zwei Ringsteinen waren mit kleinern Steinen ausgesetzt. Innerhalb der Ringsteine erhob sich ein muldenförmiger Rasenhügel von 4 Fuß Höhe. Deckstein waren nicht vorhanden. Das Grab hatte eine Richtung von Osten nach Westen. Das Innere war in zwei Abtheilungen getheilt: die östliche Hälfte bildete einen im Innern nicht getrennten Raum; die westliche Hälfte war der Länge des Grabes nach durch eine Mauer von kleinern Feldsteinen in zwei gleiche Abtheilungen oder Kammern geschieden. — Die Aufgrabung begann im östlichen Ende. Durch die ganze östliche Hälfte

zeigten sich allenthalben jene weiß calcinirten kleinen Feuersteine und Kohlen, welche von der Anwendung des Leichenbrandes zeugen (vgl. Hünengrab von Prieschendorf in Jahresber. II, S. 27 — 28 und 32). Dazwischen lagen Scherben von dickwandigen, äußerlich gelbbraun, innerlich schwarz gebrannten Urnen und nicht selten fanden sich Platten von gespaltenem, quarzigem, rothem Sandstein. Auch zeigten sich häufig zerschlagene Feuersteine, welche noch nicht weiß verglaset, sondern in natürlichem Zustande waren. Alles dies lag aber ohne Ordnung in verschiedenen Höhen durch einander. Die Urnenscherben rührten offenbar aus einer alten Zertrümmerung von Gefäßen. Weiter fand sich nichts an Alterthümern in dem ganzen Grabe. In den Kammern am westlichen Ende fehlten auch die Spuren, welche in der östlichen Hälfte sich zeigten; nur ein einziges Mal ward eine Urnenscherbe gegen die Mitte des Grabes hin gefunden. — Einen geschliffenen Keil und ein spanförmiges Messer, beides aus Feuerstein, wollen die Arbeiter schon vor der Abräumung des Grabes beim Ausbrechen der ersten Ringsteine gefunden, aber aus Neugier zerschlagen haben.

Auffallend war es, daß sich dicht unter der Rasendecke zwei Stücke Eisen, wie von der dünnen Klinge eines zweischneidigen Schwertes oder Messers, zeigten, $4^1/_2$" breit und $2^1/_2$" lang. Wenn diese nicht sehr verwitterten Fragmente nicht in jüngern Zeiten durch Zufall oder Schatzgräberei hier abgebrochen sind, so dürften sie höchstens von einer jüngern Leichenbestattung aus slavischer Zeit herstammen.

Einige hundert Schritte von diesem Grabe liegt im Gehölze an der andern Seite des Weges ein zweites Hünengrab, in Gestalt einer Grabkammer, welches leider zerstört ist. Die Wände sind in der Tiefe mit gewaltigen Granitblöcken mit ebener Oberfläche ausgesetzt; über denselben haben gewaltige Decksteine gelegen, an deren Wegschaffung in frühern Zeiten Jahre lang gearbeitet ist; von einem dieser Decksteine liegt noch ein großes Bruchstück in der Tiefe der Grabkammer. Einen Hügel hat dies Grab nicht gehabt.

Schwerin. G. C. F. Lisch.

b. Einzeln aufgefundene Alterthümer.

Streitäxte und Streithämmer.

1 Streitaxt erster Größe aus Hornblende, von gewöhnlicher Form, 7" lang, $2^1/_2$" breit und hoch, gefunden im J.

1830 von dem Wirthschaftsschreiber Herrn Langner auf dem Felde von Kl. Woltersdorf bei Wismar, auf dem sogenannten Hammelsbuschschlage, wo die Arbeiter beim Ackern oft dergleichen Gegenstände finden sollen, geschenkt vom Hern Hülfsprediger Düring zu Meklenburg.

1 Axthammer aus feiner, grünlicher Hornblende, gefunden bei der Stadt Röbel, geschenkt vom Herrn Hofrath Engel daselbst. Die Waffe ist von ausgezeichneter Form und Arbeit. Das Schaftloch ist an einem Ende und das Bahnende legt sich um dasselbe in Schwingungen zu einer Spitze, wie an dem Hammer in Frid. Franc. Tab. I, Fig. 2; das Ende vom Loche bis zur Schneide ist jedoch sehr lang, 6″, während das Ganze nur 8″ lang ist; die untere Fläche krümmt sich sanft abwärts, so daß die Schneide dadurch mehr Länge gewinnt. Die Politur ist trefflich; das Schaftloch ist jedoch noch nicht polirt, wie sonst gewöhnlich an steinernen Streitäxten, sondern läßt die Bohrung durch feine parallele (nicht spiralförmige) Kreise sehen, so daß die Bohrung (vielleicht durch einen metallenen Cylinder) so geschehen ist, daß innerhalb des Bohrwerkzeuges ein Kegel bis zur vollendeten Bohrung stehen geblieben sein wird; vgl. Frid. Franc. Erl. S. 110—111.

1 Streithammer aus Hornblende, gefunden auf der malchowschen Kloster-Feldmark Hagenow bei Waren, geschenkt vom Herrn Küchenmeister Engel zu Malchow.

1 kleiner Streithammer aus Hornblende, mit einer zerschlagenen, beilförmigen Ausbauchung an dem der Schneide entgegengesetzten Ende, mit ovalem Schaftloch, im Jahre 1832 zu Kl. Woltersdorf 12 Fuß tief in einer Torfgrube gefunden, geschenkt vom Hrn. Hülfsprediger Düring zu Meklenburg.

Lanzenspitzen.

1 Lanzenspitze aus Feuerstein, roh behauen, $3^1/_2$″ lang, gefunden auf dem Felde bei Kloster Malchow, und

1 Lanzenspitze von demselben Material, 3″ lang, gefunden auf der Feldmark Hagenow bei Waren, geschenkt vom Herrn Küchenmeister Engel zu Malchow.

Schleudersteine.

1 Schleuderstein von Lehsen. Bei Abtragung einer mitten im Dorfe Lehsen gelegenen Anhöhe, wo bisher ein

Eiskeller, früher aber eine Kapelle war, fand man im Herbste 1838 unter den Wurzeln alter Linden mehrere Menschenschädel, zum Theil mit gut erhaltenen Zähnen. In der Nähe derselben lagen 2 eiserne Nägel, wovon der eine ein gewöhnlicher Sargnagel, 2″ 9‴ lang, der andere aber 5″ 1‴ lang und oben 4‴ dick ist. Ein Kirchhof war geschichtlich hier nie, doch hat sich die Sage erhalten, daß hier im dreißigjährigen Kriege 8 österreichische Soldaten, die in der Mühle verhungert waren, begraben sind. Als man mehr nach der Mitte des Hügels mit dem Abgraben fortschritt, fand man einige Fuß tief im Sande einen großen, scheibenförmigen Schleuderstein aus Granit, 2 Pf. 2 Loth schwer, rund, an den breiten Seiten flach gewölbt, im Durchmesser 5″ haltend, in der Mitte mit einer Vertiefung von 1″ tief und 1″ 4‴ breit zum Einsetzen der Finger; rings herum läuft eine 1‴ tiefe und 5‴ breite Rille; in der Dicke mißt der Stein 2″. Nahe bei demselben lag ein eisernes Messer, in der am Rücken fast ganz graden Klinge 11″ lang, nach vorne sich zuspitzend, nach dem Griffe hin etwas über 1″ breit; der Rücken verschmälert sich von 3‴ bis zu 2‴; von der Heftzunge ist noch ein Ende von ungefähr $1^1/_2$″ lang vorhanden; die Schneide hat nur ein paar, erst bei oder nach der Auffindung erhaltene kleine Scharten. — Der Herr von Laffert auf Lehsen hat die Gewogenheit gehabt, diese Alterthümer dem Verein zu Händen des Herrn Hülfspredigers Ritter zu Wittenburg zum Geschenke zu machen.

Der Schleuderstein gehört unbezweifelt der ältesten Zeit an; das Messer stammt wohl aus dem Mittelalter. Nur ein Zufall kann alle diese Geräthe aus den verschiedensten Zeiten zusammengebracht haben.

1 Schleuderstein von Lütgenhof, gefunden vor mehreren Jahren bei Ausmoddung eines Teiches und geschenkt vom Herrn Justizrath Päpcke auf Lütgenhof. Der Stein, von hellfarbigem Granit mit überall geglätteter Oberfläche, ist dem zu Lehsen gefundenen (vgl. die vorhergehende Nr.) ziemlich ähnlich, zeichnet sich jedoch vor diesem durch mehrere Eigenthümlichkeiten aus. Er ist 3 Pfund 4 Loth schwer, scheibenförmig, d. h. von kreisrundem Umfange und an beiden Seiten abgeplattet, 5″ im Durchmesser und $3^1/_2$″ dick. An dem äußersten Umfange ist eine Rille zur Aufwickelung einer Schnur eingehauen; auf den beiden flachen Seiten erhebt sich über einer leichten Vertiefung

von reinem Golde, vier Windungen hoch, $1^5/_8$ Ducaten schwer; der Ring paßt für einen starken Mannsfinger. — In dem nördlichen Steinhaufen zeigten sich leise Spuren von verwitterten Knochen und unter denselben eben so leichte Spuren von verwittertem, nicht verbranntem Holze. Dazwischen fand sich, ebenfalls auf und unter kleinen Steinen und in Sand verpackt, ein zweiter engerer Fingerring aus doppeltem, an einem Ende geschlossenen und am andern Ende zusammengedreheten Draht von reinem Golde, $4^1/_2$ Windungen hoch, gegen 2 Ducaten schwer, für einen Frauenfinger passend. Um diesen Ring zerstreut lagen kleine Glasperlen von schöner blaugrünlicher Farbe; es wurden 9 ganze Perlen und Bruchstücke von mehrern gefunden. (Diese Perlen sind fast kugelförmig, von schönen Verhältnissen und klarer Farbe; sie sind von hoher antiquarischer Bedeutung, da Glasperlen in alten (germanischen) Kegelgräbern höchst selten, in Meklenburg bisher nie sicher beobachtet sind. Ein Stück von diesen Perlen gerieth vor dem Löthrohre in Fluß; eine zweimalige Schmelzung desselben Stücks griff die Farbe durchaus nicht an. — Die Glasperlen aus Wendenkirchhöfen sind nie so edel an Gestalt und Farbe. D. Red.)

Auf dem Urboden des Grabes außerhalb der Steinhaufen zeigten sich nirgends klare Brandstätten; aber die Steine waren alle sehr geschwärzt und an den Seiten der Steinhaufen war die Erde stark mit Kohlen und Asche vermischt. Die größern Kohlen scheinen von härterm Holze zu sein; selten zeigten sich Kohlen von Tannenholz. In dem nördlichen Steinhaufen fanden sich viele verkohlte Eicheln.

Ohne Zweifel ist unter den beiden Steinhaufen, welche zu einem Kegelhügel verbunden sind, ein Ehepaar bestattet. In der Nähe stehen noch einige Kegelgräber; früher sollen hier viel mehr vorhanden gewesen sein.

Der Herr von Laffert, Besitzer des Gutes Lehsen, gab nicht nur freundlichst Erlaubniß zur Aufdeckung des Hügels, sondern stellte auch drei Tage hindurch die nöthige bedeutende Mannschaft zum Aufgraben und schenkte freigebig den ganzen Fund dem Vereine.

Wittenburg, den 1. August 1838.

J. Ritter.

Kegelgrab von Wittenburg.

Am 6. August d. J. begab ich mich mit 8 Arbeitern nach dem Kegelgrabe, welches auf dem wittenburger Stadt-

ſich bei denſelben die Klinge eines dolchartigen, zweiſchneidigen, graden Meſſers aus Feuerſtein, $3^3/_4$'' lang, von welchem jedoch das Heft abgebrochen iſt. Nach eingezogenen Nachrichten wurden in der Nähe der Meſſer, wie auch an andern Orten (vergl. Frid. Franc. Tab. XXVII, Erläut. S. 145), Thierknochen verſchiedener Art gefunden.

Dieſen bei Plate gefundenen Feuerſteinmeſſern iſt ein andres, vor mehreren Jahren in einer Mergelgrube bei Levin, Amts Dargun, gefundenes und vom Herrn Dr. Burmeiſter zu Wismar geſchenktes völlig gleich.

B. Aus der Zeit der Kegelgräber.

a. Geſammelter Inhalt ganzer Gräber.

Kegelgrab von Lehſen (bei Wittenburg).

In der letzten Hälfte des Julius d. J. öffnete ich ein Kegelgrab auf dem früher zu Wittenburg, jetzt zu Lehſen gehörigen Acker, der Bahlenkamp genannt, etwa 160 Schritte rechts von der projectirten Chauſſee. Der Hügel, in der Baſis völlig rund, war im Umkreiſe mit Steinen, die aber mit Erde bedeckt waren, umgeben und maß im Durchmeſſer 88 Fuß. Oben war der Hügel flach und ſcheint nach und nach abgepflügt zu ſein. Bei der von Oſten angefangenen Nachgrabung fanden ſich dicht unter der Oberfläche überall Kohlen und Aſche, auch Scherben von Urnen grober Maſſe. Nach den Berichten des Gutsherrn ſind an dieſem Grabe früher öfter Urnen durch den Pflug zerſtört. Die gefundenen Scherben ſind faſt $^1/_2$'' dick, ſtark mit grobem Kiesſande vermengt und gelbroth gebrannt; ſie ſcheinen von ſchlichten, rundbauchigen Urnen, wie ſie in den Kegelgräbern gefunden werden, zu ſtammen. In der ſüdlichen Hälfte des Hügels zeigten ſich 2 Steinhaufen, welche ſich genau von Oſten nach Weſten erſtreckten, der ſüdlichere 34 Fuß, der nördlichere 32 Fuß lang, jeder aber 16 Fuß breit. Die Steine waren in Form eines Backofens aufgethürmt bis zu der Höhe von 7 Fuß über dem Urboden, und ſtießen, da der Hügel in der Mitte nur 9 Fuß Höhe hatte, an der ſüdlichen Seite faſt an die Oberfläche. Die Steinhügel hatten aber in der Mitte eine keſſelförmige Vertiefung faſt bis zum Urboden hinabgehend und kegelförmig mit Erde ausgefüllt. Unter dem ſüdlichen Steinhaufen fand ſich, auf kleinen Steinen liegend und mit kleinen Steinen bedeckt, in Sand verpackt, ein ſehr weiter Fingerring aus doppeltem, an beiden Enden geſchloſſenem Draht

von reinem Golde, vier Windungen hoch, $1^{5}/_{8}$ Ducaten schwer; der Ring paßt für einen starken Mannsfinger. — In dem nördlichen Steinhaufen zeigten sich leise Spuren von verwitterten Knochen und unter denselben eben so leichte Spuren von verwittertem, nicht verbranntem Holze. Dazwischen fand sich, ebenfalls auf und unter kleinen Steinen und in Sand verpackt, ein zweiter engerer Fingerring aus doppeltem, an einem Ende geschlossenen und am andern Ende zusammengedreheten Draht von reinem Golde, $4^{1}/_{2}$ Windungen hoch, gegen 2 Ducaten schwer, für einen Frauenfinger passend. Um diesen Ring zerstreut lagen kleine Glasperlen von schöner blaugrünlicher Farbe; es wurden 9 ganze Perlen und Bruchstücke von mehrern gefunden. (Diese Perlen sind fast kugelförmig, von schönen Verhältnissen und klarer Farbe; sie sind von hoher antiquarischer Bedeutung, da Glasperlen in alten (germanischen) Kegelgräbern höchst selten, in Meklenburg bisher nie sicher beobachtet sind. Ein Stück von diesen Perlen gerieth vor dem Löthrohre in Fluß; eine zweimalige Schmelzung desselben Stücks griff die Farbe durchaus nicht an. — Die Glasperlen aus Wendenkirchhöfen sind nie so edel an Gestalt und Farbe. D. Red.)

Auf dem Urboden des Grabes außerhalb der Steinhaufen zeigten sich nirgends klare Brandstätten; aber die Steine waren alle sehr geschwärzt und an den Seiten der Steinhaufen war die Erde stark mit Kohlen und Asche vermischt. Die größern Kohlen scheinen von härterm Holze zu sein; selten zeigten sich Kohlen von Tannenholz. In dem nördlichen Steinhaufen fanden sich viele verkohlte Eicheln.

Ohne Zweifel ist unter den beiden Steinhaufen, welche zu einem Kegelhügel verbunden sind, ein Ehepaar bestattet. In der Nähe stehen noch einige Kegelgräber; früher sollen hier viel mehr vorhanden gewesen sein.

Der Herr von Laffert, Besitzer des Gutes Lehsen, gab nicht nur freundlichst Erlaubniß zur Aufdeckung des Hügels, sondern stellte auch drei Tage hindurch die nöthige bedeutende Mannschaft zum Aufgraben und schenkte freigebig den ganzen Fund dem Vereine.

Wittenburg, den 1. August 1838.

J. Ritter.

Kegelgrab von Wittenburg.

Am 6. August d. J. begab ich mich mit 8 Arbeitern nach dem Kegelgrabe, welches auf dem wittenburger Stadt-

felde auf der sogenannten Haide, links vom hagenower Wege etwa 95 Schritte und von dem bebaueten Lande etwa 400 Schritte entfernt, liegt. Die Gegend dient zur Schaafweide und erhebt sich bedeutend nach Nordost; der Urboden besteht auf der Oberfläche aus brauner Haideerde und darunter steht gelber Sand mit kleinen Gerölsteinen durchmischt. Der Hügel war ebenfalls mit Haide bewachsen, ohne eine Spur von Verletzung, und bestand aus brauner sandiger Erde. Seine Höhe war 6 Fuß über dem Urboden, oben etwas abgeplattet, und der Durchmesser betrug 48 Fuß.

Die Aufgrabung begann im Osten. Es zeigte sich sogleich ein regelmäßiger Kreis von Steinen um den Hügel her, die aber schon bedeutend mit Erde bedeckt waren. Nachdem eine Masse Erde weggeräumt war, stieß ich auf 2 Steinhaufen. Der kleinere derselben, 6 Fuß lang und etwas über 2 Fuß breit, bestand aus einfachen, ziemlich großen Steinen, unter denen der ganzen Länge nach sich Knochen fanden, welche keine Spur von Brand zeigen. Unter dem zweiten Steinhaufen lag noch einen Fuß hoch aufgeschüttete Erde; der Steinhaufen selbst hatte anfänglich gegen NO. hin eine Breite von 8 Fuß und eine Höhe von etwas über 3 Fuß über dem Urboden; dann nahm aber gegen SW. die Breite nach beiden Seiten bis auf 12 Fuß und die Höhe bis auf 5 Fuß zu; doch fehlten hin und wieder oben Steine. Es fanden sich nur schwache Spuren von Asche und einige Kohlen, meistentheils, wie es scheint, von Eichenholz. Unter den Steinen dieses größern Haufens fand sich im höhern Südwestende, etwa 1 Fuß über dem Urboden, eine völlig runde Kugel aus blaugrauem Feuerstein, welche jedoch wahrscheinlich durch die Natur gebildet ist; sie hat im Durchmesser etwa $1^3/_4$ Zoll, und hat eine ganz kleine Stelle, die muschelartig, auf einer Seite eingedrückt, auf der andern hervorstehend ist.

Nordwestlich von diesem gegen 22 Fuß langen Steinhaufen lag ein dritter im regelmäßigen Viereck aufgeschichtet, von 12 Fuß Länge, 6 Fuß Breite und 3 Fuß Höhe, unter dem aber keine Spur von Alterthümern war.

In dem Grabe lagen also drei rechtwinklige Steinhaufen parallel neben einander in der Richtung von SW. gegen NO., der größere von ihnen in der Mitte.

Ueberhaupt aber hatte das Ganze das Ansehen, als sei das Grab halb vollendet im Innern liegen geblieben, denn außer vielen kleinen Steinen standen noch beträchtlich größere auf dem Urboden.

Da wir nicht mit vielen Steinen zu kämpfen hatten, ſo ließ ich die ganze Grabſtätte bis zum Rande aufräumen, aber die Hoffnung, noch irgend etwas zu entdecken, wurde getäuſcht; nur kleine Scherben von Urnen fanden ſich am Rande des Grabes, nämlich Bruchſtücke von einer rohen, dickſcherbigen Urne von gelbbrauner Farbe und von einer ſehr feinkörnigen, ſchwärzlichen, unter dem Rande concentriſch gefurchten Urne.

Wittenburg, im Auguſt 1838. J. Ritter.

Kegelgrab von Wohld (bei Wittenburg) No. 2.

(Ueber das wohlder Kegelgrab No. 1 vgl. Jahresber. III, S. 61.)

Dieſes Kegelgrab liegt ſüdöſtlich von dem am 9. Mai d. J. geöffneten Grabe auf dem wittenburger Stadtgute Wohld und iſt das größte von den zu dieſer Gruppe gehörenden, da ſeine Höhe 12 Fuß und ſein Durchmeſſer 72 Fuß betrug. Früher war es mit Gehölz bewachſen, ſeit längerer Zeit aber beackert. Die aufgetragene Erde beſtand aus gelbem Sande; hin und wieder war ſie etwas feſter und lehmartiger.

Wegen der bedeutenden Größe des Grabes ward die obere Erde abgefahren, bis noch eine Höhe von 7 Fuß über dem Urboden in der Mitte blieb, wo ſich ein Steingewölbe zeigte. In der abgetragenen Erde des obern Theils zeigten ſich Spuren von Kohlen, aber nicht von bedeutender Größe, und zwei ziemlich große Stücke eines harzigen Körpers von dunkelbrauner Farbe. Sie ſind ſehr leicht, ſehr glatt und laſſen ſich ſchaben; ſie ſind gebräuntem Bernſtein ganz gleich, zergehen aber nicht an der Lichtflamme und geben erhitzt auch keinen Geruch von ſich. Sodann begann die Aufgrabung des untern Theils des Grabes von Oſten her. Der Rand war vollkommen mit mäßigen Steinen regelmäßig umſetzt. Etwa 4 Fuß vom äußerſten Rande nach innen erhob ſich eine Steinmauer, welche um das Grab im Kreiſe regelmäßig lief, 8 Fuß im horizontalen Durchſchnitte breit, nach oben aber faſt 2 Fuß weiter über ihre Grundfläche hinaus nach innen ſich überlegend, ſo daß ſie, wie ein halbes Gewölbe, ſich über den innern Theil des Grabes legte. Auch unter dieſer kreisförmigen Steinwand war die Erde mit kleinen Kohlen gemiſcht; zwiſchen den Steinen derſelben lag ein Knochen, und unter denſelben zwei kleine Scherben vom oberen Rande einer grobkörnigen gelbröthlichen Urne; beides erſt im nordweſtlichen Rande. Dann folgte wieder eine Erdſchicht, welche den innern Steinkegel umhüllte. Die Erdſchicht zwiſchen der Steinwand und dem innern Stein-

gewölbe war auf einigen Stellen ſtark mit Aſche durchmiſcht, aber nirgends eine Spur von Alterthümern. Grade in der Mitte des Hügels ſtand ein einziges Steingewölbe, am Grunde von ovaler Form, 32 Fuß lang von Oſten nach Weſten und 25 Fuß breit von Süden nach Norden. In dieſem Gewölbe war von oben hinab eine ovale keſſelförmige Vertiefung, am oberen Rande von Oſten nach Weſten 8 Fuß lang und von Süden nach Norden 5 Fuß breit, bis auf $3^1/_2$ Fuß mit Sand angefüllt und in dieſer Tiefe noch 6 Fuß lang und 2 Fuß breit. Umher lagen Steine, von denen mehrere flach und breit waren. Bei Abtragung des Gewölbes, welches ſich bis zum Rande des Keſſels 7 Fuß hoch erhob, fanden ſich in der nordweſtlichen Ecke, etwa 3 Fuß über dem Urboden, zwei zuſammengehörende Bruchſtücke Bronzedraht, offenbar Reſte von einer Heftel oder Nadel; trotz aller Sorgfalt war nichts weiter davon zu entdecken; jedes iſt etwa $^1/_5$ Zoll dick und etwa $^8/_{10}$ Zoll lang, etwas gebogen und ſtark durch und durch oxydirt. Etwas weiter, etwa 1 Fuß in die Seitenwand hinein, ebenfalls 3 Fuß über dem Urboden lag zwiſchen den Steinen, von brauner Modererde umgeben, eine Framea mit Schaftkerbe von Bronze, ſchön modellirt und mit Furchen verziert, mit hellgrünem Roſte dick überzogen, über $5^1/_2$ Zoll lang, an der Schärfe 1 Zoll 5 Linien, bei der Schaftkerbe nach außen $^3/_4$ Zoll breit, und in der Mitte 11 Linien breit und $8^3/_4$ Linien dick. In der Schaftkerbe ſind auf der einen Seite Holzſplitter angeroſtet, auf der andern Seite ſaß noch über einen Zoll Länge das Holz des Schaftes, anſcheinend Eichenholz, unverſehrt, in die Schaftkerbe eingelaſſen, zerbrach aber etwas beim Herausnehmen; etwa 10 Linien von vorne an gerechnet iſt der Eindruck eines um den Schaft und die Framea gelegt geweſenen Ringes deutlich vorhanden. Noch einen Fuß weiter nach Norden in dem Steingewölbe zeigte ſich eine zweite Stelle mit Modererde angefüllt, worin ein breiter dünner Knochen von ſehr weißer Farbe mit Schwarz durchmiſcht lag; er war aber ſo mürbe, daß er in Staub und Splitter zerfiel, auch wurde er in der Luft gelblich. Ein halbrunder, ſonderbar geformter, röthlich und dunkelgrau gefärbter, feinkörniger Sandſtein, halb ſo groß wie ein antiker Schleuderſtein, iſt wohl durch die Natur ſo gebildet, aber auffallend bleibt es, daß grade an den Begräbnißſtätten und in den Urnen ſich ſo häufig von Natur auffallend gebildete Steine finden.

Wittenburg, Mitte Septembers 1838.

J. Ritter.

Dieſes Grab iſt für die altgermaniſche Beſtattungsweiſe in mancher Hinſicht wichtig. Ohne Zweifel ſind hier mehrere Beſtattungen in der Zeit nacheinander. Der erſte Todte ward in dem Steinkegel beigeſetzt, der in der Mitte des Grabes ſtand. Die keſſelförmige Vertiefung, dort, wo die Alterthümer lagen, 6 Fuß lang und 2 Fuß breit, iſt grade ſo groß, um einen Leichnam aufzunehmn. Die Leiche, welche in dem innerſten Steinkegel beſtattet ward, ward ohne Leichenbrand beigeſetzt. Hiefür zeigen die Moderreſte, die Spuren unverbrannter Knochen, der gänzliche Mangel an Kohlen, Aſche und Urnen im Keſſel, der unverbrannte Schaft der Framea und die Abweſenheit von Feuerſpuren an den Alterthümern. Der Keſſel hatte die Längenrichtung von Oſt nach Weſt oder umgekehrt. Der Leichnam ward mit dem Haupte in Weſten gelegt, ſo daß er gegen Oſten ſchaute. Hiefür zeugen die Reſte der Nadel, wohl von einer Heftel, welche in Nordweſt im Keſſel, alſo in der Gegend der linken Schulter lag. Etwas niedriger lag die Framea an der Wand des Keſſels, alſo der Länge nach am Leichnam.

Dieſes Steingewölbe ward ſpäter mit Erde bedeckt und dieſe mit einem Steinwall umgeben. Der Gipfel bildete die Brandſtätte für die folgenden Geſchlechter, deren Aſche an demſelben Hügel in Urnen beigeſetzt wurden. Hiefür zeugen die häufigen Kohlen und die Urnenſcherben über und neben dem innern Kegel. Zum Schluſſe ward der Hügel gewölbt, mit einer Raſendecke belegt und mit einem Steinkranze umgeben.

Ein Beiſpiel von Beſtattung unverbrannter und verbrannter Leichen in demſelben Hügel fand ſich auch in dem großen Kegelgrabe von Ruchow (oder Tieplitz). Vgl. Friderico-Franciſceum Erläut. S. 43 flgd.

Kegelgrab von Bobzin (bei Wittenburg) No. 2.

(Vgl. Jahresber. III, S. 62.)

Die Aufgrabung dieſes nahe an der wohlder Scheide und der wittenburg-hagenower Landſtraße liegenden Hügels geſchah von der öſtlichen Seite, wo ſogleich eine Steinmauer (ähnlich der in dem bobziner Grabe Nr. 1, Jahresber. III, S. 63) ſich zeigte, 5 Fuß breit und 4 Fuß hoch, welche um die ganze Grabſtelle 62 Fuß im äußern Durchmeſſer läuft. Weitere Ringſteine wurden nicht bemerkt. Innerhalb der Steinſetzung war die Erde mit ganz kleinen Kohlen ſehr durchmiſcht. Bald zeigte ſich ein großes Steingewölbe, welches aber auf der nördlichen Hälfte ſchon früher durch Ausgraben der Steine durchwühlt

war, so daß nur noch vom Urboden an die Steine drei Fuß hoch lagen, während sie sich in der südlichen Hälfte zu 7 Fuß erhoben. Daher kann die eigentliche Beschaffenheit nicht angegeben werden; doch waren mehrere Anzeichen, als sei es eine Steinhöhe mit einem Grabkessel in der Mitte gewesen. Fast in der Mitte nach Südosten lag eine Lanzenspitze von Bronze zum Einnieten in einen gespaltenen Schaft, stark von hellgrünem, edlem Roste überzogen und durchdrungen, und an den Schneiden ausgebrochen, mit zwei bronzenen Nieten, deren eines daneben im Sande lag. Hinter denselben ist nur noch wenig von der Schaftzunge vorhanden. Die Klinge mißt von den Nieten bis zur Spitze fast $5^1/_2$ Zoll und hat eine Dicke von $2^1/_2$ Linien. Unter den Steinen in der Mitte war die Erde weißer, da sie sonst überall aus dem hier vorherrschenden rothgelben Sande besteht. Von Urnen und Knochen zeigte sich keine Spur. Der Umfang des Gewölbes an der Basis war überall gut erhalten und zeigte ein Oval von 32 Fuß Länge in der Richtung von OSO. nach WNW. und eine Breite von 27 Fuß.

Die Erddecke war auf dem höchsten Punkte nur 6 Zoll, auf dem Steinringe aber $1^1/_2$ Fuß über den Steinen, der Boden ringsum aber sehr erhöhet, so daß der Grabhügel kleiner und unbedeutender vorher erschien, als er wirklich war.

Wittenburg, Anfangs October 1838.

J. Ritter.

Kegelgrab von Bobzin No. 3.

Oestlich von dem im Junius v. J. von mir aufgedeckten Steinkegel (vgl. Jahrb. III, S. 63) liegt ein, früher von mir übersehener, abgepflügter Kegel, aus welchem zu verschiedenen Zeiten, schon früher und noch kürzlich, Steine gebrochen sind. Sobald ich dies erfuhr und weil man versicherte, daß bis jetzt noch nichts von Alterthümern darin vorgekommen sei, so unternahm ich für den Verein das zu retten, was noch darin sei. Der Rand des Grabes war noch unversehrt, $1^1/_2$ Fuß mit Erde bedeckt und zeigte einen regelmäßigen Kreis von 36 Fuß Durchmesser. Die Steine waren immer von oben weggenommen und hielten jetzt nur noch $2^1/_2$ Fuß über dem Urboden. — Es fand sich darin ein zweischneidiges, spitz zulaufendes Schwert aus Bronze, mit edlem Rost bedeckt, $22^1/_2$" in der Klinge lang, in der Mitte $1^1/_4$", nahe am Griffe $1^1/_8$" breit, mit erhabenem Mittelrücken, der auf jeder Seite durch eine schmale Rille begrenzt ist. Die eigentliche Griffzunge

fehlt, da nur die Stellen der 3 Paar Nietlöcher vorhanden sind, deren letztes Paar auf 1″ Länge fast zusammenstößt.

Das Schwert ist $7^3/_4$″, von der Spitze an gerechnet, einmal durchbrochen. Es lag nicht in der Mitte des Hügels, sondern 12 Fuß vom südlichen Rande, 1 Fuß über dem Urboden, mit der Spitze gegen Osten.

Wittenburg, im Junius 1839. J. Ritter.

Kegelgrab von Helm (bei Wittenburg).

Für den Verein öffnete ich ein Kegelgrab, welches hart am Wege an der nördlichen Abdachung des Haidberges da liegt, wo anscheinend der Begräbnißplatz aufhört. Am Fuße des Hügels zeigte sich ein Kreis von ziemlich großen Steinen, jetzt schon über 1′ mit Erde bedeckt; dieser Kreis war ziemlich regelmäßig und zeigte 36′ im Durchmesser. Der Hügel selbst war aus lauter gelbem Sande aufgetragen und hatte 6′ Achsenhöhe; über dem Urboden lag eine Schicht handgroßer Steine. In der Mitte des Hügels, 3′ über dem Urboden, fand sich eine dünne lehmfarbige Urne, auf die Seite gelegt, mit der Mündung nach Osten. Sie scheint kaum gebrannt zu sein, und obgleich sie unversehrt zu Tage gefördert wurde, so erhärtete sie sich nicht, sondern zerbrach, als ich sie nach 4 Stunden berührte. Um den Hals der Urne laufen 2 etwa $^3/_4$″ breite Bänder mit roh eingegrabenen mäanderförmigen Verzierungen und unter denselben ist eine Reihe senkrechter $^3/_8$″ langer Striche. Die Urne mißt 7″ in der Höhe, 4″ im Halse, $5^1/_2$″ im Bauche und 2″ in der Basis. In der Nähe der Urne, aber nicht unmittelbar an derselben, lagen umher einige ziemlich große Steine, einige von dünner, platter Form. Sonst fand sich im Hügel nichts als einige Tannenkohlen und in der Urne nichts als Sand.

Wittenburg, im April 1839. J. Ritter.

Kegelgräber von Gallentin (bei Schwerin) No. 4 und 5.

(Vgl. Jahresber. II, S. 85 flgd.)

In Verfolg der im J. 1837 zu Gallentin vorgenommenen Ausgrabungen hatten sich die Herren: Revisionsrath Schumacher, Advocat Schwerdtfeger und Oberbaurath Wünsch nach Gallentin begeben, um hier am 10. October 1838 die Nachforschungen fortzusetzen. Es wurden zwei Kegel-

gräber unterſucht, welche in den gefundenen Alterthümern beide die gewöhnlichen Erſcheinungen darboten, die in Kegelgräbern bemerkt werden; dies ſei hier im voraus bemerkt, weil der Boden in den dortigen Gegenden aus ſo ſtrengem und zähem Lehm beſteht, daß es unmöglich war eine Urne zu retten.

Gallentiner Kegelgrab No. 4.

Zuerſt ward der ſogenannte „Haidberg", auf einer Anhöhe des gallentiner Feldes nicht ferne von der ſchweriner Chauſſee, zur Unterſuchung gezogen. Der Hügel war am Rande ſchon abgegraben und in ſeinem Mittelpunkte ſchon durchforſcht. Unterſuchungen mit feinen Eiſenſtäben führten auf Steinſchichten im Oſten des Grabes, unter denen ſich bei der Aufdeckung nur Knochenfragmente fanden. In einem Durchſchnitte, welcher von O. gegen W. 6′ tief bis in die Mitte des Grabes gezogen ward, fand ſich ebenfalls nichts und die Bohrer zeigten auch nirgends Steine im Untergrunde des Grabes.

Gallentiner Kegelgrab No. 5.

Im großen gallentiner Holze iſt ein flacher Platz, welcher durch mehrere in einem Kreiſe von 30′ Durchmeſſer liegende Steine bezeichnet iſt. In der Mitte des Kreiſes ragt ein größerer Stein hervor, der die Form einer vierſeitigen Pyramide (etwa 2 Fuß hoch) hat. Dieſer Platz ward von O. gegen W. aufgegraben. Zunächſt waren unter und zwiſchen den Ringſteinen kleinere Steine geſchichtet, unter denen ſich einige Knochenfragmente fanden. Dann folgte im Innern des Platzes ein Kreis von Erde, dann wieder eine Lage von Steinen, die ſich um die im Mittelpunkte ſtehende Pyramide zu ziehen ſchien, hierauf wieder ein Ring von Erde, in deſſen Mitte die Pyramide ſtand. Die Pyramide ruhete auf einem Fundamente von Pflaſterſteinen, und unter denſelben fand ſich, wider alle Erwartung, eine Urne, welche ſchon zerdrückt und in den Scherben übereinander geſchoben war. Es war eine große braune Urne, wie Frid. Franc. Tab. V, Fig. 2, ungefähr 12″ hoch und 8″ weit geöffnet, ohne alle Verzierungen, Knötchen und Henkel, mit einem ſenkrechten, 3″ hohen Rande und ſehr geringer Ausbauchung; die Maſſe war ſtark mit weißlichem Feldſpathguß durchknetet und zum Theil kohlſchwarz gebrannt; die Scherben waren mitunter über $^1/_2$″ dick. Auf der Urne lagen einige Knochenfragmente; gefüllt war ſie der Hauptmaſſe nach mit dem ſtrengen Lehm der Umgebungen, der jedoch immer zäher und fetter ward, je mehr man nach dem Boden

der Urne kam, bis die Masse im Grunde aus einer schwärzlichen, fettigen Substanz bestand, welche starken Modergeruch hatte. Auf dem Grunde lag eine dünne Schicht feiner Knochensplitter, in denen sich die Fragmente einer feinen bronzenen Heftel mit zwei Spiralplatten fanden (so wie eine von Ritter in dem Kegelgrabe zu Bobzin No. 1, Jahresber. III, S. 64, gefunden ward; vgl. Frid. Franc. Tab. XI, Fig. 3). Diese Heftel lag ganz klar in der Knochenasche, war aber so von Oxyd durchdrungen und erweicht, daß sich nur geringe Fragmente retten ließen. — Diese Urne war offenbar der Aschenkrug (cinerarium); das Beingefäß (ossuarium) mag ganz zerstört worden sein. — Merkwürdig ist diese Begräbnißstelle durch die fast unscheinbare Hügelauftragung und durch die Errichtung einer Pyramide über dem Aschenkruge in der Mitte des Begräbnißplatzes oder der Brandstätte.

Kegelgrab von Lübstorf (bei Schwerin).

Am 11. October eröffneten dieselben Herren ein Kegelgrab im lübstorfer Holze. Der ganze Hügel bestand oberwärts aus Pflastersteinen. Bei der Aufdeckung fand sich im Osten des Grabes, etwa 3 Fuß tief, eine kleine Steinkiste; eine zweite Steinkiste stand weiter im Grabe gegen NO. ungefähr 5 Fuß tief. Beide Kisten waren aus flachen Grund-, Seiten- und Decksteinen erbauet, die zum Theil aus röthlichen Sandsteinplatten bestanden. In der ersten Kiste am Ostrande des Grabes stand eine grobkörnige, röthliche Urne mit einem Henkel, in welcher sich einige Knochenfragmente, Kohlen und Asche fanden (cinerarium). In der zweiten Kiste im Innern des Grabes standen zwei Urnen, beide grobkörnig und ohne Verzierungen. Die größere Urne hatte die Gestalt der Urne von Frid. Franc. Tab. V, Fig. 10. Sie war bräunlich, dickscherbig und mit Kiessand durchknetet. In ihr fand man eine große Masse großer angebrannter Knochenstücke (ossuarium) und unter ihnen ein wohl erhaltenes Scheermesser von Bronze, ungefähr wie Frid. Franc. Tab. XVIII, Fig. 11. Neben der großen Urne stand ein kleiner, zierlicher gehenkelter Krug, von derselben Gestalt, wie Beyer einen im Grabe zu Kikindemark (vgl. Jahresber. III, S. 60) fand; nur war die kleine Urne von Lübstorf sehr dickscherbig, schwarz gebrannt, grobkörnig und mit Feldspathgrus durchknetet. Das innere Steingewölbe schien hinter der zweiten Urne hohl zu werden; eine weitere Aufdeckung verhinderte die Witterung.

Kegelgrab von Brüsewitz.

Auf der Feldmark des Gutes Brüsewitz lagen nahe beim Eulenkruge, an der Landstraße zwischen Schwerin und Gadebusch zwei Hünengräber (vgl. oben Hünengräber) und ein Kegelgrab, welches am 3. Mai 1839 von dem Unterzeichneten abgetragen ward. Das Kegelgrab lag dicht beim Eulenkruge an der Straße nach Gadebusch links auf der Anhöhe. Es hatte eine elliptische Basis, war sanft und regelmäßig abgerundet und hieß bei den Landleuten: der Backofen. Die Richtung des Grabes war abweichend von Norden nach Süden. Das Grab hatte 36 Schritte im Umfange und 4 Fuß Höhe in der Mitte. Es war am Rande umher mit Steinen von mittlerer Größe vermauert, welche jedoch innerhalb der Rasendecke lagen. Der Hügel war von einer Mischung von Erde und Steinen aufgetragen. Von Alterthümern, auch von Urnen, ward keine Spur gefunden, wenn sich auch hin und wieder einige fest verpackte platte Steine zeigten. — Die Armuth der Kegelgräber in dieser Gegend ist nichts Neues. Im Jahre 1805 deckte der Herr Hauptmann Zinck in der Nähe von Pokrent eine große Anzahl von Kegelgräbern auf, in denen jedoch ebenfalls nichts gefunden ward.

G. C. F. Lisch.

Kegelgrab von Reinstorf (bei Bützow).

Etwa 500 Schritte östlich von den vietzer Tannen bildet das Erdreich einen natürlichen Abhang von 6 bis 10 Fuß Senkung. Auf demselben wurden bei Anlegung einer Mergelgrube, 20 Schritte nördlich vom reinstorfer Wege, die nachfolgenden aus Bronze bestehenden Alterthümer in einer Tiefe von 4 Fuß aufgefunden.

1) Ein Buckel von trichterförmigem Ansehen (Hütchen). Der Kopf, dessen zerbröckelter Rand ursprünglich dem Umfange eines Guldens gleich sein mochte, ist auf der obern concaven Seite mit einem hohlliegenden Querstifte zum Anheften versehen. Aus der untern convexen Seite geht der $^1/_8$ Zoll starke Stiel hervor, welcher jetzt nur noch einen Rumpf von $^1/_2$ Zoll Länge bildet.

2) Ein Armring, wovon etwa der vierte Theil fehlt, $2^1/_2$ Zoll im Durchmesser und im Draht $^3/_8$ und $^1/_8$ Zoll stark, mit spiralförmig eingegrabener Verzierung.

3) Ein großer Kopf- oder Halsring, mit spiralförmig eingegrabener Verzierung, $^1/_4$" im Drahte dick und in drei Stücke zerbrochen. An den beiden verjüngt zulaufenden Enden

ist etwas abgebrochen, so daß die gewöhnliche Umbiegung zum Zusammenfügen der beiden Enden fehlt.

4) Ein Armring, inwendig platt, auswendig etwas gewölbt, $2^1/_2$" im Durchmesser, $^3/_8$" in der Breite und $^1/_8$" in der Dicke haltend; es fehlt ein etwa 1" langes Stück.

5) und 6) Zwei ganz gleiche Ringe, vierkantig im Draht, im Durchmesser 4 und $3^1/_2$", im Drath $^1/_2$" breit und $^3/_8$" dick, der Form und Größe nach wahrscheinlich für den Oberarm bestimmt und wie gewöhnlich offen.

7) Ein großer Ring, ähnlicher Art wie 5) und 6), $4^1/_4$ und 4" im Durchmesser, von $^1/_2$" breitem und $^3/_8$" dickem vierkantigen Drath, welcher sich nach der Oeffnung des Ringes hin wie gewöhnlich verjüngt, an den Enden aber zu runden, in der Oeffnung flach abgeschnittenen Köpfen sich verstärkt.

Die sämmtlichen Gegenstände sind mit edlem Roste überzogen. Beim Auffinden lagen sie in einen dunkel gefärbten, $4^1/_2$ Fuß langen Erdstrich gehüllt, der, von Osten nach Westen laufend, 1 bis 2" hoch und 5 bis 6" breit war. Nördlich von diesen stand in einer Entfernung von 2 Fuß die Aschenurne, die den Arbeitern jedoch unter den Händen gänzlich zerfiel.

Der Herr Pensionär Schnapauff zu Reinstorf überwies mit freundlicher Bereitwilligkeit dem Einsender die nöthigen Arbeiter, um weitere Nachsuchung nach Alterthümern in nächster Umgebung des Fundorts anzustellen. Dieselbe blieb jedoch erfolglos.

Neuenkirchen, den 12. Februar 1839.

Günther, Hülfsprediger.

b. Einzeln gefundene Alterthümer.

Alterthümer von Prieschendorf.

Im J. 1838 wurden zu Prieschendorf bei Dassow einige Fuß tief in einer Wiese auf dem festen Erdgrunde unter der Wiesendecke folgende mit hellgrünem edlem Rost bedeckte und stark durchzogene Alterthümer aus Bronze gefunden und von dem Herrn Justizrath Päpcke auf Lütgenhof dem Vereine geschenkt:

eine Framea mit durchgehender Schaftrinne und breiter Beilschneide, ungefähr wie Frid. Franc. Tab. XIII, Fig. 6, welche am Schaftende, — eine sehr seltene Erscheinung, — ein (jetzt halb ausgebrochenes) Nietloch zur Befestigung des Erzes in dem überfassenden Schafte hat;

ein Dolch, wie Frid. Franc. Tab. III, Fig. 3 und wie der Dolch von Rehna (vgl. unten), mit kurzem, durch gra-

virte Linien verzierten Griffe, der in halbmondförmigem Ausschnitt mit 3 Nieten über die Klinge faßt, und mit erhabenem Mittelrücken in der Klinge, nach Art der Schwerter aus Bronze; die Klinge ist vielfach ausgebrochen;

ein Halsring, sehr stark von Rost angegriffen, 6″ im größten Durchmesser der Oeffnung, mit weit auseinanderstehenden Enden.

Diese Alterthümer wurden so gefunden, daß der Halsring allein lag, der Dolch und die Framea aber in einiger Entfernung davon neben einander ungefähr in derselben Richtung lagen, so daß die Vermuthung viel Wahrscheinlichkeit für sich hat, es sei hier ein erschlagener Krieger mit seinen Waffen versunken.

Eine Framea

aus Bronze mit Schaftkerbe, nur zur Hälfte nach der Schärfe hin vorhanden, gefunden in der Gegend von Schwerin, geschenkt vom Hrn. Goldarbeiter Duwe zu Schwerin, der dieses Stück, welches neben mehrern andern gefunden sein soll, von Landleuten aus Wüstemark gekauft hat. Nach eingezogenen Nachrichten des Hrn. Candidaten Schütz zu Pampow ist von einem Hauswirthe zu Wüstemark ein bedeutender Steinhügel in der Gegend des Buchholzes links am sogenannten kraaker Wege abgetragen und hiebei wohl die Framea gefunden.

Ein Dolch

von Erz, gefunden im Sommer 1838 bei Rehna auf dem Torfmoore, in einer Tiefe von 10 Fuß, wo die Torfmasse in Sand überzugehen pflegt, geschenkt vom Herrn Bügermeister Daniel zu Rehna.

Die Waffe ist von dem gewöhnlichen Erz der Kegelgräber ohne Rost, dagegen vielfach angeschmolzen, so daß sie während eines Brandes verloren gegangen zu sein scheint. Sie ist 1′ lang und dem in Frid. Franc. Tab. III Fig. 3 abgebildeten Dolche gleich, jedoch ohne alle Verzierungen. Der Griff faßt im halbmondförmigen Ausschnitte über die Klinge und hält diese durch zwei Niete, welche jedoch ausgefallen sind. Die Klinge hat einen breiten, leicht gewölbten Mittelrücken.

C. Aus der Zeit der Wendenbegräbnisse.

a. Gesammelter Inhalt ganzer Begräbnißplätze.

Wendenkirchhof von Helm (bei Wittenburg).

Am 9. Aug. d. J. kam einer meiner, bei den bisherigen Ausgrabungen stets sehr thätig gewesenen Arbeiter und brachte

mir die Scherben einer, seiner Behauptung nach, vollständig von ihm vorgefundenen Urne nebst ihrem Inhalte. Die zahlreichen Scherben hatten eine sehr große, mit Kiessand und goldfarbigen Glimmerfünkchen durchknetete, braungelbe Urne gebildet, wie sie in Begräbnißplätzen aus der Uebergangszeit vom Germanenthum zum Wendenthum gefunden werden. Sie war mit Knochen gefüllt gewesen. Unter diesen fanden sich blauweiße Glasflüsse, vom Feuer geschmolzen und zum Theil an Knochen angeschmolzen, und zwei kleine Stücken oxydirter Bronze.

Dabei erzählte er: „Von helmer Tagelöhnern habe er erfahren, daß sie bei Ziehung eines Grabens auf dem helmer „Felde Töpfe gefunden hätten und zwar in bedeutender Anzahl, „fast neben einander, die aber alle entzwei gegangen seien. Deshalb habe er vom wittenburger Holze, wo er beim Stämmeroden beschäftigt gewesen sei, sich sogleich dorthin begeben; in „dem Graben eines neu angelegten Weges habe er nach vielem „Suchen die gegenwärtige Urne mit dem aber schon zerdrückten „Rande aus dem Ufer hervorschimmern sehen, und habe er sie „mit bloßen Händen im gegenwärtigen Zustande herausgekratzt. „Umstellt sei sie mit Steinen gewesen, und habe zur Grundlage „und zum Deckel ebenfalls breite, dünne Steine gehabt".

Am 19. August begab ich mich gleich nach Mittag an Ort und Stelle und fand, so wie ich auf dem Wege von Wittenburg nach Helm über die Scheide trat, in einer Niederung schon zu beiden Seiten des neu angelegten Weges auf dem Aufwurfe des Kegelgrabens Scherben von Urnen, entdeckte dann sogleich rechts im Holze, nur 30 Schritte vom Wege, ein Riesenbette, etwa 50 Fuß lang und 20 Fuß breit, rings mit mächtigen Steinen umgeben. Den ersten Eckstein hatte man vor Jahren auszugraben versucht; in dem Auswurfe lagen über $^1/_2$" dicke Scherben einer grobkörnigen Urne und Scherben von einem enghalsigen, schwärzlichen Gefäße von feinerer Masse. Etwa 50 Schritte weiter vorwärts, rechts unmittelbar am Wege und höher, liegt ein anderes Riesenbette über 180 Fuß lang, aber nur gegen 12 Fuß breit, anscheinend unberührt und besonders gut am östlichen Ende erhalten. Der Raum zwischen beiden Riesenbetten und umher scheint ebenfalls viele Urnen zu enthalten; denn im Grabenauswurfe des Weges lagen viele Scherben von sehr dickscherbigen, bräunlichen Urnen. Nun erhebt sich einige hundert Schritt die Gegend dicht vor Helm zu dem sogenannten Heidberge, auf dem und besonders auf der Abdachung nach Helm zu eine Fläche, von wenigstens 200 Schritte lang und über

100 Schritte breit, durch die der neue Weg sich zieht, voller Urnen, kaum einen Fuß tief unter der Erde, ist. Knochen, Kohlen, Scherben bedecken die Grabenufer; kleine Steinhügel stehen zu Tage, unter denen die Urnen sehr flach stehen sollen; aber auch die Erde, wo oben keine Steine sich zeigen, soll voll davon sein. Soviel wir an Scherben in den Taschen fortbringen konnten, steckten wir nebst einigen Knochen ein; ganze Körbe voll hätte ich sammeln können. Es sind Scherben von Urnen jeder Art (alle ohne Verzierungen), von dickscherbigen, grobkörnigsten an bis zu den feinsten schwarzen Gefäßen. Dabei fand sich auch das kleine Fragment einer kleinen, viereckigen eisernen Schnalle. Ein helmer Bauer, dessen Hufe an diesen Platz stößt, sagte mir: „er habe bei früheren „Bauten auf drei Stellen, die er mir zeigte, hier Steine weg„geholt und dabei Töpfe gefunden, aber als unbrauchbar die „Scherben weggeworfen. Sein Vater habe ihm aber schon „in seiner Jugend gesagt, daß dies ein Heidenkirchhof sei. „Uebrigens habe er gehört, daß der Herr Landmesser Hermes, „der jetzt zu Helm sei, zwei ganze Töpfe bei Anlegung dieses „Weges gerettet habe". — Ich ließ den Hrn. Hermes bitten, diese mir für den Verein zu überlassen, worauf er selber kam und erklärte, nur die Scherben zu haben, die ich in seiner Wohnung auch finden könne. Zugleich machte er mir die Anzeige: „jenseits Helm im sogenannten Kahlbruche sei beim „Urbarmachen des Bodens und beim Pflügen im vorigen Herbste „ebenfalls eine Menge Topfscherben zu Tage gekommen". Da noch Korn darauf war, so konnte ich den Ort nicht untersuchen.

Einige tausend Schritte aber westnordwestlich von Helm, nach der wittenburger Scheide hin, am sogenannten Piepenmoor, entdeckte ich ein Riesenbette von etwa 36 Fuß Länge und 20 Fuß Breite, mit sehr großen Steinen umgeben, zum Theil über 6 Fuß lang, 4 Fuß breit und dick, von denen aber einzelne schon vor Jahren zum Baue des Küsterhauses in Wittenburg weggenommen sein sollten.

Auf dem Rückwege bei nochmaliger Besichtigung des Heidberges wollte es mir scheinen, als wenn am nördlichen Abhange desselben auch ein kleines Kegelgrab vorhanden sei.

Ohne Zweifel ist der hier beschriebene Theil der Feldmark Helm ein großer Begräbnißplatz, auf welchem sich Begräbnisse aus allen Perioden der heidnischen Vorzeit finden [1]).

Wittenburg, den 21. August 1838. J. Ritter.

1) Ueber einen zweiten Begräbnißplatz bei Helm vgl. Nachrichten über Grabalterthümer.

In Folge dieſer Nachrichten ward Herr Hülfsprediger Ritter von dem Ausſchuſſe erſucht, an dieſer ſo große Ausbeute verheißenden Stelle Aufgrabungen vorzunehmen. Er entſprach freundlichſt dieſem Wunſche und die folgenden Mittheilungen aus ſeiner Feder berichten über den Erfolg ſeiner zu drei verſchiedenen Zeiten unternommenen Arbeiten.

Erste Aufgrabung.

Die Aufgrabung des Heidenkirchhofes am Heidberge bei Helm begann am ſüdlichen Fuße des Hügels nach Helm zu. Die laufenden Zahlen bezeichnen die Urnen, wie ſie im Verlaufe der Arbeit ſich zeigten, wobei zugleich ihr Inhalt angegeben wird, der an Ort und Stelle ausgeleert wurde:

1.

Eine ſchon zerbrochene braune Urne, mit Verzierungen aus je 6 bis 7 parallelen Strichen neben einander, welche ſich horizontal und ſenkrecht durchſchneiden; die Parallellinien ſcheinen mit einem Inſtrumente von parallel geſtellten Stäben eingeritzt zu ſein. Unter wenigen Knochen lag ein Stück Eiſendraht, faſt 2 Linien dick, $1^1/_2$ Zoll lang und an einem Ende etwas gebogen.

2.

Nordöſtlich davon eine braune Urne von grober Maſſe, 14″ hoch, 7″ weit im Halſe, $11^1/_2$″ im Bauche, 5″ in der Baſis. Darüber war ein Deckel, wie eine Schale, oben flach und $4^1/_2$″ breit mit einem 6″ breiten, auf die Urne paſſenden Rande. Die Scherben ſind mit ſehr grobem Feldſpath durchknetet und im Boden $^3/_4$″ dick. Außer vielen Knochen war nichts darin.

3.

Etwa 10 Fuß öſtlich davon ſtand eine feinere braune, auswendig rauhe Urne von gleicher Form, aber mit einer Verzierung unter dem Rande; es iſt nämlich ein 5‴ breites Band 2‴ dick aufgelegt, worauf ovale Eindrücke von oben nach unten 3‴ lang und 2‴ breit gemacht ſind; der Raum zwiſchen 2 Eindrücken iſt $1^1/_2$ bis 2‴. Auch über dieſer Urne war ein Deckel von feinerer Maſſe. Inhalt: wenige Knochen.

20 Fuß ſüdöſtlich fand ſich in der Erde ohne Urne ein Haufen Knochen zwiſchen Modererde; darunter ein in 2 Theile zerbrochener eiſerner Ring von 2″ im äußeren Durchmeſſer; der Eiſendraht hat etwa 4‴ Dicke. Daran ſcheinen runde Eiſenplatten zu hängen; der Roſt aber iſt ſehr ſtark, ſo daß außer dem Ringe nichts zu erkennen iſt.

4.

Weiter östlich stand eine schwarze Urne mit Glimmerfünkchen, 9″ hoch, $5^1/_2$″ am Rande, 11″ im Bauche, $3^3/_4$″ in der Basis weit. Unter den Knochen lag ein in 3 Stücke zerbrochener eiserner Ring, $1^3/_4$″ im äußeren Durchmesser haltend, aus 2‴ dickem Eisendraht, woran Knochen festgerostet sind, und Stücke einer eisernen Heftel, wie Frid. Franc. Tab. XXXIV. Fig. 13, ebenfalls sehr gerostet.

5.

Südlich davon fand sich eine braune Urne von 12″ Höhe, im Rande 9″, im Bauche 12″ und in der Basis 5″ breit. Inhalt: nur Knochen.

6.

Mehr nördlich eine braune Urne mit Verzierung von je 4 Strichen, die rechtwinklig, aber schräge zusammentreffen, und darüber eingedrückten runden Punkten. Inhalt: bloß Knochen.

7.

Nordwestlich stand eine braune Urne von 11″ Höhe, am Rande 7″ breit, der 4″ hohe Hals verengt sich bis auf 6″, im Bauche 12″, in der Basis 5″ haltend. In der Urne lag über den Knochen ein Geräth von folgender Beschaffenheit: Zwei glocken- oder halbkugelförmige Schalen aus dünnem Blech von Kupfer, 2″ 8‴ im Durchmesser und 1″ in der Höhe, beide gleich verziert mit je 5 parallelen Strichen, die in einer Breite von $2^1/_2$‴ um den Rand und eben so 2 mal über die Höhe der Halbkugel laufen, wo sie in der Mitte sich im rechten Winkel treffen, liegen mit ihrem Rande auf einer runden eisernen Scheibe, die 2‴ Dicke und 2″ 9‴ Durchmesser hat, so daß der Rand etwas, jedoch kaum merklich, vor den Schalen vorsteht. Mitten durch die Scheibe und beide Schalen geht ein eiserner, $1^1/_2$ bis 2‴ dicker Stift, auf der Höhe der Schalen nach außen breit umgenietet[1]). Dieser Stift scheint

1) Diese beiden durch einen eisernen Stift verbundenen Halbkugeln von Bronze sind im J. 1838 auch auf einem Begräbnißplatze zu Kl. Wieblitz in der Altmark unter ganz gleichen Umständen, namentlich unter vorherrschendem Vorkommen von Eisen, gefunden; nur die Eisenplatte zwischen beiden Halbkugeln ward dort nicht bemerkt, auch waren die beiden Halbkugeln etwas zusammengebogen. Die Bestimmung dieses Geräths hat auch bei diesem Funde nicht erkannt werden können. (Vgl. Zweiter Jahresbericht des altmärkischen Vereins 1839, S. 31 und Fig. 8.) Die Beisetzung der Urnen in den ebenen Boden, war auch dort beobachtet; auffallend ist es dabei, daß die Urnen dort, wie zu Helmi, noch nicht alle Eigenthümlichkeiten der Urnen der Wendenkirchhöfe haben, indem ihre Gestalt sehr verschiedenartig ist und

nach einer Seite hin eine Verlängerung gehabt zu haben. Der Zweck dieses Geräths ist durchaus dunkel. Fast scheint es, als wäre die eiserne Scheibe in der Mitte die Hauptsache, da sie viel schwerer ist, als die Halbkugeln. Vielleicht ist es Spielzeug, eine Wurfscheibe oder ein Nadelknopf. Beide Schalen sind matt oxydirt; das Eisen ist stark geröstet. Das Innere dieses Gefäßes war mit gleichem Sande gefüllt, wie er in und außer der Urne sich fand. — Noch fand sich in der Nähe ein kleines spiralförmig gewundenes Kupferband von anderthalb Windungen, $^1/_3$" in der Windung im Durchmesser, matt oxydirt. Unter der großen Menge Knochen, worunter auch Zähne, lagen mehrere Stücke Eisen, unter denen eine Spange $2^1/_4$" lang, an beiden Enden hakenförmig umgebogen. Die übrigen zusammengehörigen Stücke sind Eisendraht. Ueberall sind Knochen angeröstet.

8.

Oestlich davon stand eine fast gleiche Urne, nur daß sie mit einem Henkel versehen ist und daß der Hals oben 5", unten $7^1/_2$" weit ist und die Basis 4" hält. Ueber dieser Urne war eine Schale mit sehr breitem Rande, in der oberen Fläche $4^1/_2$" breit. Inhalt: nichts als Knochen.

9.

Von der Urne Nr. 4 östlich, der Form nach zu ihr gehörend, stand eine schwarzbraune Urne von 8" Höhe, $4^1/_4$" im Rande, 8" im Bauche und $2^2/_3$" in der Basis haltend, ohne Verzierung, aber mit 2 Henkeln. Inhalt: wenige Knochen.

Im October 1838. J. Ritter.

Zweite Aufgrabung.

10.

Eine braune, glatte, zweigehenkelte Urne, 12" hoch, $7^1/_2$" im Bauche, 6" in der Oeffnung und 5" in der Basis haltend.

---

ihr Aeußeres des schwarzen Ueberzuges entbehrt. Der Hr. Professor Danneil zu Salzwedel vermuthet daher, daß diese Urnen einer germanischen Bevölkerung angehört haben mögen. Stammen auch die schwarzen und weitgeöffneten Urnen mit den durch ein gezahntes Rad gemachten Verzierungen gewiß aus der letzten Zeit des Wendenthums, so muß man doch annehmen, daß der lange Zeitraum der wendischen Bevölkerung durch mehrere Culturepochen bezeichnet wird. Das Hauptkennzeichen für die Zeit, aus welcher die Urnen stammen, bleibt der Inhalt der Urnen. Mag man auch die Urnen nach verschiedenen Ansichten andern Völkern zuschreiben, so bleibt doch der Unterschied zwischen Steinzeit, Bronzezeit und Eisenzeit im Norden Deutschlands unbestreitbar.

(Anmerkung des Herrn Archivars Lisch.)

Die Henkel sind $^6/_8$" weit, so daß bequem ein Finger hindurch geht. Inhalt: nur Sand, Knochen, Asche.

11.

Diese Urne, 11 Fuß westlich davon stehend, ist der vorigen ganz ähnlich, hält aber 10" im Bauche und $5^1/_2$" in der Basis. Der obere Theil fehlte. Inhalt: nur Sand, Knochen, Asche.

12.

Eine rothbraune, glatte und dünne Urne mit einem Henkel, der unmittelbar am oberen Rande anfängt, oval, $^6/_8$ bis $1^1/_8$" weit ist und unterhalb dessen an beiden Seiten zwei runde Eindrücke als Verzierungen sind. Die Urne ist 9" hoch, hält 8" im Bauche, 6" im Halse, $2^6/_8$" in der Basis. Inhalt: nur Sand, Asche und Knochen von einem Kinde.

13.

Eine große, dicke, braune Urne, an Gestalt wie No. 7, aber 15" hoch. Inhalt: Sand, Knochen, Asche.

14.

Eine braune Urne, wie die vorige, aber nur 14" hoch. Inhalt: Sand, Knochen, Asche.

15.

Eine grobe, außen rauhe, braune Urne, ganz wie No. 8. Inhalt: Sand und Knochen.

16.

Eine braune, außen an der oberen Hälfte rauhe, zweigehenkelte Urne, 13" hoch, 11" im Bauche, 5" im Halse und 5" in der Basis haltend. Darüber war ein, ganz wie bei No. 3 gestalteter, schalenförmiger Deckel von feinerer Masse. Inhalt: Sand, Knochen und ein etwas gebogenes, $2^1/_2$" langes, in der Mitte $^1/_2$" breites, nach den Enden sich zuspitzendes und hier hakenförmig umgebogenes Stück Eisenblech; der eine Haken ist etwas breiter. („Hakenfibel, Spange".)[1])

---

1) Diese Geräthe, offenbar eine Art Spangen oder Hefteln, sind in der Litteratur zuerst erwähnt in dem Jahresber. des altmärk. Vereins, II, S. 79 und von Danneil Hakenfibeln genannt. Sie sind freilich im Friderico-Francisceum nicht abgebildet, werden aber in der Großherzogl. Alterthümer-Sammlung aufbewahrt in Exemplaren aus Bronze und Eisen. Auch im Wendenkirchhofe von Camin wurden sie gefunden (Jahresber. II, S. 59 flgd.). (Anmerkung des Herrn Archivars Lisch.)

17.

Eine schwarze, starke, zweigehenkelte Urne, 9″ hoch, 9″ im Bauche, 4″ im Halse, $4^3/_8$″ in der Basis haltend. Unter dem Halse läuft ein $1^3/_8$″ breites Band mäanderförmiger Striche, dann ein gleich breites unverziertes Band umher und von da gehen 4 Bänder mit mäandrischen Strichen bis zur Basis hinab, nämlich eines unter jedem Henkel und eines zwischen diesen. Inhalt: Sand, Knochen und ein $1^3/_4$″ langes Stück Eisendraht mit 2 Knöpfen übereinander.

2 Leichen in Särgen.

Mitten auf dem mit Urnen besetzten Boden zeigte sich die Erde tiefer als sonst (nämlich über $3^1/_2$′) gemischt in den Urboden zu ziehen. Deshalb ließ ich nachgraben und traf zuerst auf eine männliche Leiche, in einem Sarge bestattet, mit dem Kopfe nach Osten, seitwärts mit dem Gesichte nach Süden gelegt. Die in reinem weißen Sande, 5′ tief unter der Oberfläche, 2″ noch unter dem Urboden, beigesetzte Leiche maß volle 6′, die Gebeine waren fast alle deutlich erkennbar, sehr stark, und an den Zähnen sowohl in den Ober- als Unterkiefern fehlte keiner; sie waren alle glänzend weiß. Der Sarg, durch schwarze Streifen im Sande und durch kleine Stücke, welche ihn als aus Tannenholz bestehend bezeichneten, genau abgegrenzt, maß $6^1/_2$′ in der Länge und war am Kopfende 22″, am Fußende 16″ breit. Grade 6′ westlich von dieser Stelle traf ich auf eine zweite Leiche, eben so tief, und, wie die Gebeine zeigten, von einer Frau. Der Körper hatte 5′ Länge; der Kopf lag nach Westen, mit dem Gesichte nach Süden; alle Knochen waren mehr vergangen; von Zähnen keine Spur; aber auf dem Hinterkopfe war das Haar 2″ breit nestartig im Kreise gewunden und lag platt auf; es war dunkelblond. Der Sarg war $5^1/_2$′ lang, am Kopfe 20″, an den Füßen 14″ breit. Den Leichen war ein Stein von doppelter Faustgröße auf die Brust gelegt [1]). — An Alterthümern fand sich nichts.

18.

Eine schwarze, nicht verzierte Urne, 10″ hoch, 9″ im

1) Meine Ansicht darüber ist: durch die tiefe Lage in dem weißen Quarzsande sind die Leichen gegen schnelle Verwesung geschützt. Wahrscheinlich sind sie aus der ersten Zeit des Christenthums, als das Verbrennen der Leichen verboten war. Aus Mangel an einem christlichen Kirchhofe, oder wahrscheinlicher aus alter Anhänglichkeit an die alten heiligen Oerter wurden sie hier von den Ihrigen auf ihrem Familienbegräbnißplatze beigesetzt. Wäre dies der Fall, so würde das Factum dafür zeugen, daß dieser Grabplatz der letzten, also der slavischen Bevölkerung Mecklenburgs angehöre.

Bauche, 4″ im Halse und 4½″ in der Basis haltend. Inhalt: Sand, Knochen und Asche.

19.

Eine starke, schwarze, unverzierte, gehenkelte Urne, hoch 9½″, im Bauche 10″, im Halse 5″, in der Basis 4″ haltend. Inhalt: über den Knochen ein Stück starkes Eisenblech, 5¾″ lang, an einem Ende spitz zulaufend und hakenförmig umgebogen, nach dem andern Ende allmälig bis zu 1″ breit werdend, auf dem letzten halben Zolle aber nach beiden Seiten bis zu 1¾″ Breite ausgebogen abgerundet und hier noch zwei eiserne Niete haltend. Bei genauerer Betrachtung scheint es mit der in Urne 16 gefundenen Heftel zu ähnlichem Gebrauche bestimmt zu sein, da bei ungleicher Größe doch die Form ähnlich ist. Es ist wahrscheinlich eine Hakenfibel (sogenannte Knippe), wie die Schlösser an den Büchern.

Am 26. April 1839. J. Ritter.

Dritte Aufgrabung.

20.

Eine braune Urne mit ziemlich großem Henkel, 7″ hoch, 6″ im Bauche, 4″ im Halse, der sich bis zur Oeffnung auf 5″ erweitert, und 3½″ in der Basis haltend (ähnlich der im Frid. Franc. XXXV, 7 abgebildeten). Inhalt: Knochen und Sand.

21.

Eine schwarze ganz zerdrückte Urne, einige Knochen enthaltend.

22.

Eine braune Urne, 13″ hoch, 14″ im Bauche weit, der 4⅝″ lange Hals von 9 bis 4″ sich verengend und dann bis zu 5½″ an der Mündung sich erweiternd, in der Basis 4⅞″ haltend. Dicht unter dem Halse ist eine ⅝″ breit aufgelegte Verzierung, fast einem umgekehrten V gleich, 3⅞″ weit, 1⅝″ hoch. In der Urne waren unter den Knochen 2 kleine Stücke Kupferblech, außerhalb der Urne 2 Bruchstücke sehr dünnen, fast ⅜″ breiten, ringförmig gebogenen Kupfers. — Darüber ist ein Deckel 3″ hoch, 6½″ breit mit scharf eingebogenem Rande; die Basis hält 2″ im Durchmesser.

23.

Eine schwarze Urne, ganz zertrümmert, ohne Inhalt.

24.

Eine braune Urne, $8^1/_2$" hoch, 9" im Bauche, 4" im im Halſe und $3^7/_8$" in der Baſis haltend. Darüber war eine Schale als Deckel. Inhalt: Knochen und Sand.

25.

Eine braune, ganz zerdrückte Urne, ohne Inhalt.

26.

Eine Urne, hell und dunkelbraun geſtreift, 8" hoch, 8" im Bauche, 4" im Halſe, $3^1/_2$" in der Baſis haltend. Inhalt: Knochen und Sand.

27.

Eine braune Urne mit 4 Henkeln, 10" hoch, $11^1/_2$ im Bauche, 6" im Halſe, $3^6/_8$" in der Baſis haltend. Inhalt: unter den Knochen eine Ringſchnalle mit breiter Zunge, aus $^1/_6$" dickem Eiſendraht, im äußeren Durchmeſſer $1^3/_8$" weit; es iſt die Länge von $^7/_8$" ausgebrochen, welche fehlt.

28.

Eine braune Urne, zertrümmert. Inhalt: Knochen.

29.

Eine braune Urne mit 2 Henkeln, $9^1/_2$" hoch, 10" im Bauche, $4^1/_2$" im Halſe, $3^3/_4$" in der Baſis haltend und ohne Inhalt.

30.

Eine ſchwarzbraune Urne, 9" hoch, 9" im Bauche und $2^3/_4$" in der Baſis haltend. Der Hals iſt 4" lang, faſt ſenkrecht ſtehend; er verengt ſich von 4 bis zu $3^1/_2$" und wird an der Oeffnung wieder $4^3/_4$" weit. Inhalt: Knochen von einem Kinde.

31.

Eine braune Urne, 12" hoch, $10^1/_2$" im Bauche, $3^1/_2$" in der Baſis und 4" in dem 4" langen Halſe haltend; ähnlich No. 22. Inhalt: Knochen und Sand. Darüber war ebenfalls ein Deckel.

Am 1. Julius 1839. J. Ritter.

Wendenkirchhof zu Preſek (bei Wittenburg).

(Vgl. Freimüth. Abendbl. 1821, Nr. 134; Friderico-Francisceum Erläut. S. 82; Jahresber. II, S. 110.)

Nach der von dem Herrn Unruh zu Hülſeburg gütigſt ertheilten Erlaubniß, an Ort und Stelle ſelbſt Nachforſchungen

über die Begräbnißstelle zu Preseck anstellen zu dürfen, wozu derselbe mir einen der Stelle kundigen Menschen mitgab, nahm ich einige Arbeiter mit, um den Platz genau zu untersuchen. „Etwa 400 Schritte östlich vom Dorfe und eben so weit von „der Heerstraße" setzt Herr von Hammerstein im freimüthigen Abendblatte 1821 Nr. 134 diesen Platz; man zeigte mir ihn aber nur etwas über 100 Schritte von der nach Gammelin führenden Landstraße. Alles Graben zeigte kein weiteres Resultat, als daß ich an einer Stelle drei kleine Scherben einer schwarzen Urne fand zwischen Steinen, die allerdings einer sonst gewöhnlichen Umstellung der Urnen ähnlich angehäuft waren. Auf dem Platze, den Herr von Hammerstein angiebt, war alles Nachgraben ganz vergeblich.

Nur ein alter Mann, der damals im Dienste des Herrn von Hammerstein bei Auffindung der Urnen gegenwärtig gewesen war, ließ sich auffinden; da er aber zu Vortsahl lebt, so ließ ich ihn auf einen andern Tag zu mir bitten.

Dieser Mann zeigte mir dieselbe von den Leuten angegebene Stelle, und mit allen erforderlichen Instrumenten versehen, fing ich die Untersuchung noch einmal an. Der Boden, wesentlich nicht verändert seit jener Zeit von 1821, besteht aus Lehm; der Platz ist durch Gräben in etwa 20 Schritt breite Stücke, die fast nördlich laufen, zerschnitten und auf dreien derselben behauptete der alte Mann, damals Voigt, daß in den Gräben, aber in einer Länge von fast 400 Schritten, hin und wieder eine Urne gefunden sei; namentlich zeigte er mir die Stelle, wo ein Topf mit einem Instrumente ähnlich einem Pfeifenräumer und mit einem kupfernen Ringe gestanden habe. Wo nur ein Stein bis zur Tiefe von 4 Fuß zu fühlen war, ließ ich nachgraben; aber vergebens.

Daß hier Urnen vorkommen, läßt sich nicht leugnen; aber so selten, daß eine Aufgrabung selbst mit großen Kosten nur geringe Ausbeute geben dürfte. Daß auch die Sage hier einen Begräbnißplatz bezeichnet, geht daraus hervor, daß grade diesem Platz gegenüber am Wege eine Eiche gestanden hat, die erst vor einigen Jahren gefället ist und den Namen Todteneiche geführt hat; aber jene vielversprechende Beschreibung stimmt mit der Wirklichkeit nicht überein.

Man dürfte den Platz den jezeitigen Besitzern empfehlen, um, wenn bei künftigen Grabungen zu landwirthschaftlichen Zwecken sich Alterthümer zeigen sollten, diese zu retten.

Wittenburg, im November 1838.

J. Ritter.

Wendenkirchhof von Camin (bei Wittenburg).

(Vgl. Jahresber. II, S. 53 flgd. und S. 69.)

Eingeladen durch den Herrn Jagdjunker von Bülow zu Camin (Mitglied des Vereins), begab ich mich dahin, um da, wo neuerdings ſich Spuren von Urnen zeigten, eine Nachgrabung anzuſtellen. Nachdem die nöthigen Arbeiter dazu beſtellt waren, legten der Herr Jagdjunker, ein Bruder deſſelben und Herr Armbruſt mit mir gemeinſchaftlich Hand an das Werk, und wir fanden öſtlich von dem durch Herrn Archivar Liſch aufgedeckten Platze (vgl. Jahresber. II, S. 69) eine ſo dicht geſtellte Urnenreihe, daß ſie ſich von oben und von der Seite her faſt alle ſchon zerdrückt hatten. Nur zwei von faſt 60 Urnen konnten ziemlich ganz gerettet werden, nämlich:

eine braune Urne, $6^1/_4$" hoch, 9" in der Oeffnung, 10" im Bauche, $3^1/_2$" in der Baſis haltend, vom Rande bis zum Bauche mit Linien, die im rechten Winkel abgebrochen ſind, darunter mit nach unten gekehrten Spitzbogen und von da bis zur Baſis mit 9 doppelten Linien geziert, welche alle aus 2 dicht neben einander ſtehenden Punktreihen beſtehen;

eine braune Urne mit einem Henkel, $6^3/_4$" hoch, 8" in der Oeffnung, $9^1/_2$" im Bauche und $3^3/_4$" in der Baſis haltend; vom Rande bis zum Bauche ſind 3 durch horizontale Striche gebildete Abtheilungen, wovon die mittlere leer, die beiden andern durch je 3 parallele Zickzacklinien verziert ſind; von da gehen bis zur Baſis 12 aus je 3 Linien beſtehende Verzierungen hinunter; alle dieſe Linien beſtehen aus einfachen Punkten. In dieſen Urnen fand ſich nichts als Knochen; in anderen glänzend ſchwarzen Urnen fanden ſich folgende Alterthümer:

ein Schildnabel aus Eiſen, mit abgeſtumpfter Spitze, $5^3/_4$" breit, $3^5/_8$" hoch, und eine eiſerne Eichel;

eine eiſerne Lanzenſpitze mit Schaftloch, $6^1/_4$" lang;

ein eiſernes Meſſer, in der Klinge $2^3/_4$", im Griffende $1^7/_8$" lang;

eine eiſerne Ringſchnalle mit Zunge, $1^1/_2$" im Durchmeſſer;

zwei eiſerne Ringe, $1^1/_4$" und $1^1/_8$" im Durchmeſſer;

ein eiſernes, mir unbekanntes Inſtrument;

eine Heftel aus Bronze, ohne Roſt, mit voller Federkraft, von dunkelgrüner Farbe;

der Bügel einer Heftel aus Bronze.

Wittenburg, Mitte Juni 1839.

J. Ritter.

Wendenkirchhof von Raguth (bei Wittenburg).

Schon früher durch meine Arbeiter aufmerksam gemacht, daß bei Erbauung eines Stalles Urnen zu Raguth gefunden seien, jetzt aber durch den Herrn Pastor Kehrhahn benachrichtigt, daß man bei Anlage eines neuen Brunnens wieder 2 Urnen (die zerschlagen sind) ausgegraben habe, begab ich mich selbst dahin. Obgleich ich den Gutsherrn, Kammerherrn von der Mülbe, nicht zu Hause traf, so konnte ich doch das Gerettete und den Platz besehen; auch ist der Herr Kammerherr gleich nach seiner Zuhausekunft so gütig gewesen, mit den von ihm bis dahin sorgsam geborgenen Alterthümern dem Vereine ein Geschenk zu machen. Es sind folgende:

1) Eine braune Urne, nicht vollständig, aber dadurch ausgezeichnet, daß sie einen von unten hohlen Fuß hat. Die ganze Höhe beträgt 8″, die Bauchweite 7″; der Hals ist 3½″ und der Fuß 2½″ weit. Die Urne ist, wie die caminer, mit je 3 neben einander laufenden Punktlinien verziert.

2) Eine braune Urne, ohne Verzierung, unterhalb der Bauchweite rauh; das Halsende fehlt. Die jetzige Höhe ist 8″, die Weite des Bauches 10½″, des Halses 5″, der Basis 5″. Statt der Henkel hat sie 3 aufgelegte knopfartige Erhöhungen.

3) Eine braune Urne, ebenfalls am Halse abgebrochen, von 8½″ Höhe, 11″ im Bauche, 5½″ im Halse, 4⅛″ in der Basis haltend. Dicht unter dem Halse läuft eine geschlängelte Linie größerer runder Eindrücke (diese sind nicht mit einem radförmigen Instrumente gemacht); darunter ist eine Verzierung von Zickzackstrichen zwischen zwei horizontalen Strichen. Sie hat ebenfalls 3 knopfartige Erhöhungen, wovon aber 2 abgefallen sind.

4) Ein Bruchstück einer größeren braunen Urne, woran ein Henkel 3″ lang, groß genug, um einen Finger hindurch zu stecken. Dieser Henkel ist mit 3 Strichen verziert und unten nach beiden Seiten ausgeschweift bis 4½″ Weite verlängert, worauf Punkte eingedrückt sind. Vom Halse bis zum Bauche sind Punktlinien, im rechten Winkel abgebrochen und darunter gezackte Linien, welche alle aus 3 Reihen bestehen.

5) Eine braune Urne, mit eingeritzten Zizacklinien über dem Bauche verziert, in der untern Hälfte rauh, 9½″ hoch, 7½″ weit in der Oeffnung, 12″ im Bauche, 4½″ in der Basis; über dem Bauche ragen 3 Knötchen hervor.

6) Ein eisernes Instrument, 4¾″ lang, ⅛″ dick; an dem einen Ende ⅞″ breit, in der Länge von 4″ sich bis

zu 3/8" verschmälernd, dann sich allmälig zuspitzend einen Kreis von 7/8" Durchmesser bildend. Es ist äußerlich vom Roste nicht angegriffen, dem Anscheine nach von einem Ueberzuge bedeckt.

Eine viereckige Schnalle von Bronze mit eiserner Zunge, etwa 1" groß, ist verloren gegangen.

Diese und viele andere zerbrochene und weggeworfene Alterthümer sind an der nordwestlichen Seite der Hofgebäude und zum Theil zwischen denselben, am östlichen Abhange eines kleinen Sandhügels, der oben und an der westlichen Seite noch unversehrt ist, gefunden.

Wie weit dieser Begräbnißplatz sich noch erstrecke, läßt sich an keinem äußerlichen Kennzeichen wahrnehmen.

Wittenburg, den 27. Junius 1839.

J. Ritter.

b. Einzeln aufgefundene Alterthümer.

Ein Spindelstein

aus grauem, mit feinem Kiessande vermengtem Thon, gefunden in der Radegast bei der Mühle zu Rehna, geschenkt vom Herrn Bauconducteur von Motz.

Eine eiserne Stange (Wetzeisen?),

13" lang, ungefähr 1/8" dick, von einem 1 1/4" Zoll im Durchmesser haltenden Ringe ausgehend, zu Gr. Kelle neben Urnen gefunden, geschenkt vom Herrn Vice-Präsidenten von Bülow daselbst. Fragmente von ähnlichen Geräthen finden sich in den Urnen der Wendenkirchhöfe häufig.

2. Aus unbestimmter alter Zeit.

Eine Gußform,

geschenkt vom Herrn Pastor Zarncke zu Zahrenstorf. Im Sommer 1838 ward in einer Lehmgrube nahe beim Dorfe Zahrenstorf ungefähr 1 1/2 bis 2 Fuß tief ein Stein gefunden, der in mehrfacher Hinsicht von Interesse ist. Es ist ein gelblichgrauer, feinkörniger Thonschiefer in keilförmiger Gestalt, 4" lang, 1 3/4" an einem und 1" am andern Ende breit und überall gegen 1" dick. Dieser Stein hat ganz die Gestalt und Beschaffenheit der Schleifsteine, welche zuweilen in Urnen der Wendenkirchhöfe gefunden werden. Offenbar hat auch der Stein zum Schleifstein gedient. Außerdem

sind aber an zwei Seiten Formen zum Metallguß eingegraben; auf der breiten Seite ist eine vierblätterige Rosette eingegraben, deren ursprüngliche Umrisse von den Findern nachgeritzt sind, ohne daß jedoch die Form verloren hat; an der schmalen Seite ist eine Form eingegraben, welche an Größe und Gestalt ganz den sogenannten wendischen Pfennigen (d. i. norddeutschen Münzen aus dem 10. bis 11. Jahrh.) mit einem Maltheserkreuze, jedoch ohne Umschrift, gleicht. An den übrigen Seiten sind Formen angefangen. Läßt sich auch augenblicklich keine Anwendung von diesem Steine machen, so wäre es doch leicht möglich, daß für die Zukunft durch Vergleichung Resultate aus demselben zu gewinnen wären.

3. Aus dem Mittelalter.

Ein eisernes Schwert,

einschneidig, mit 1½ Fuß langer Klinge und ½ Fuß langer Griffzunge, gefunden beim Fundamentgraben des Brockschmidtschen Hauses in der Königsstraße an der Marktecke zu Schwerin, 9 Fuß tief in der Erde, geschenkt vom Herrn Gymnasiasten Hobein zu Schwerin.

Messer und Kesselseil von der Burgstätte zu Rothenmoor.

Ein großes eisernes Messer, in der Klinge 14¼" lang und 1¼" breit, und ein eisernes Kesselseil, 6" weit in der Spannung, wurden auf dem sogenannten Burgwall zu Rothenmoor (s. unten „Nachrichten von Alterthümern"), neben einem verloren gegangenen eisernen Reifen, beim Pflanzen von Bäumen gefunden und vom Hrn. Baron A. v. Maltzahn auf Peutsch geschenkt.

Zwei Ofenkacheln,

gefunden beim Bau des Hauses des Hrn. Goldarbeiters Duve in der Königsstraße zu Schwerin, tief in der Erde unter vielen Scherben, geschenkt vom Herrn Hofküster Buchheim. Die eine Kachel ist eine sogenannte Topfkachel in Form eines unglasurten, zum Viereck zusammengedrückten, großen, dünnen Schmelztiegels; dergleichen Kacheln werden in Rußland, auch hin und wieder in Schlesien, Mähren und Böhmen, noch jetzt zum Ofenbau angewandt. Solche Oefen bestehen aus horizontal auf einander gesetzten Töpfen, welche alle in Lehm gelegt sind, so daß man rund umher in lauter Töpfe sieht;

das Feuer berührt unmittelbar nur die Böden der Töpfe. Dergleichen Oefen ſind ſehr leicht und dauerhaft, jedoch ſchwer zu heizen. Die Topfvertiefungen werden zugleich zu wirthſchaftlichen Bedürfniſſen gebraucht. — Die zweite iſt eine mit Bildwerken en relief verzierte Kachel mit hellgrüner Glaſur, wie dergleichen aus der erſten Hälfte des 16. Jahrh. öfter vorkommen.

Eulenſpiegel.

In der innern, von dem Altar abgewandten Seite des Kirchenbodens der Marienkirche zu Wismar iſt ein (nach allen Kennzeichen alter) Ziegel hochaufgeſetzt gefunden, in welchem vor dem Brande in Umriſſen ein Bild eingegraben iſt, das deutlich eine Eule mit einem Spiegel in einer angeſetzten Hand vorſtellt. Da Till (Eulenſpiegel) um 1350 begraben ſein ſoll, die Erbauung der Marienkirche aber in das Jahr 1339 folgd. fällt, ſo mag dieſe Darſtellung immerhin ſchon eine der älteſten Anſpielungen auf Till Eulenſpiegel ſein.

Herr Dr. Burmeiſter zu Wismar, welcher dieſe Nachricht von dem Ziegel gegeben, hat zugleich einen Gypsabguß von demſelben eingeſandt.

4. Aus neuerer Zeit.

Ein eiſernes Meſſer,

gefunden im Dorfe Lehſen (bei Wittenburg) an der ehemaligen Kapellenſtätte, 11″ lang. Vgl. oben S. 24 „Schleuderſtein von Lehſen″.

Ein gedruckter Ziegel,

ein Geſimsſtein mit Laubwerk und Eierſtab, gefunden bei Ausgrabung eines Kellers in der Schloßſtraße zu Schwerin, der katholiſchen Kirche ſchräge gegenüber. Es ward daneben noch eine große Ziegelplatte mit Verzierungen gefunden, aber von den Arbeitern zerſchlagen. Dieſer Ziegel iſt in demſelben Style gearbeitet, wie die thönernen Verzierungen des Schloſſes zu Schwerin, welche aus dem dritten Viertheil des 16. Jahrhunderts ſtammen, und ſpricht vielleicht für eine allgemeinere Anwendung dieſer gedruckten Steine nach dem Muſter der Schlöſſer.

Ein Hautrelief in Metall,

auf einer runden Platte von $1^1/_4$″ im Durchmeſſer, gegoſſen, ſtellt zwei Schmiede vor einem Amboß und eine kleine Figur,

anscheinend mit Bogen und Pfeil, dar (Cupido in der Schmiede Vulcans?). Geschenk des Herrn Pastors Zander zu Roggendorf.

Vier Glasgemälde,

geschenkt vom Herrn Hofglaser Beckmann zu Doberan. Derselbe bemerkt dabei in seinem Schreiben: „Die Glocke und das „Müllerwappen habe ich in früherer Zeit aus alten Fenstern „auf dem Lande ausgenommen. Es war in alter Zeit in hiesiger Gegend Mode (wie noch im Lüneburgischen an manchen „Stellen Sitte ist), daß die Bauern, wenn sie sich ein Haus „baueten, von ihren Verwandten und Freunden ein Fenster „geschenkt erhielten, in welchem auf eine Scheibe Wappen und „Namen gemalt waren. Ich treffe noch zuweilen solche Fenster; „sie werden jetzt aber schon seltener".

Diese Gemälde sind:

1) eine runde Scheibe, 8" im Durchmesser, noch von sehr dickem Glase, mit dem Gemälde einer Glocke in grau, schwarz und gelb;

2) eine viereckige Scheibe mit einem Müllerwappen: Zirkel und Winkelmaaß über Rädern, von Löwen gehalten; Unterschrift: CLAVS. LEXZAV. 1721;

3) eine runde Scheibe, 4½" im Durchmesser, von dünnem Glase, mit dem Bilde eines Heiligen in braun und gelb;

4) eine sehr kleine viereckige Scheibe mit einem Wappen in schwarz und gelb; Unterschrift: MICHAEL. WENKER.

II. Münzen und Medaillen.

(Bericht des Herrn Pastors Masch zu Demern.)

Am Schlusse des vorigen Geschäftsjahres bestand der Münzvorrath aus 1504 Stücken; jetzt ist er zu 516 Bracteaten, 7 goldnen, 1138 silbernen, 319 kupfernen Münzen und 67 Medaillen, zusammen zu 2047 Stücken angewachsen. Dieser Vorrath ist nun geordnet worden und die Doubletten sind ausgeschieden, die Münzsammlung ist jetzt 1524 Exemplare stark, von denen über 600 Meklenburg speciell angehören und die meisten übrigen im Lande im Umlauf waren und hier gefunden wurden.

Eine der schönsten Vermehrungen ist der Sammlung durch die Gnade Sr. Königl. Hoheit des allerdurchlauchtigsten Großherzogs von Meklenburg-Schwerin geworden, welche ihr 14 meklenburgische Schaumünzen überweisen ließ. Ferner wurden geschenkt: vom Herrn Dr. Oldenburg in Schwerin 49 me-

klenburgiſche herzogliche und ſtädtiſche Kupfermünzen; vom Hrn. G. Schröder in Wismar 1 wismarſche; vom Hrn. Dr. Rheder in Roſtock 6 meklenburgiſche und 1 wismarſche; vom Hrn. Hofapotheker Krüger daſelbſt eine hannoverſche, 1 würzburgiſche und 3 meklenburgiſche; vom Hrn. Canzleiſchreiber Liſch in Güſtrow 5 meklenburgiſche; vom Hrn. Dr. Seebohm in Gadebuſch 1 wismarſche Münze und 1 Bracteat. Herr Stubbendorf in Wittenburg und Herr Candidat Reuter in Harſte verehrten alte Zahlpfennige; Herr Archivar Liſch 2 röbelſche, 8 meklenburgiſche Münzen; Herr von Schack auf Körchow 1 hamburgiſche Münze, 1 Medaille und einen bleiernen Talismann. Herr Ingenieur Vollr. Düfcke 11 Doppelſchillinge und Düttchen verſchiedener norddeutſcher Münzherren, aus dem Anfange des 17. Jahrhunderts, welche zu Glaſow gefunden wurden; von den 12 intereſſanten mittelalterlichen Münzen, welche beim Ziehen von Gräben in der Lewitz gefunden und vom Hrn. Kammer-Commiſſair Düfcke dem Vereine geſchenkt wurden, wird ſpäter ausführlicher die Rede ſein. Es ſchenkten ferner Herr Gymnaſiaſt Crull in Wismar 2 wismarſche und 1 roſtockſche; Herr Procurator von Königslöw in Parchim 1 wismarſche; Herr Advocat Mencke daſelbſt 1 Bracteaten und 1 lübeckſche Münze. Herr Forſtreviſor Plüſchow ſchenkte eine Münze, die in einer Urne bei Boizenburg gefunden ward und welche ſpäterhin näher bezeichnet werden ſoll. Herr Candidat Ebeling 3 meklenburgiſche, 1 herzoglich preußiſche Münze; Herr Obermünzmeiſter Nübell 2 cölniſche, 1 lübeckſchen Bracteaten, 6 meklenburgiſche, 9 wismarſche, 2 lübecker, 3 ſtralſunder und 1 däniſche Münze, und einen ottoniſchen Denar. Vom Unterzeichneten ging die Suite der 10 Nothmünzen Carl XII. von Schweden ein; vom Kaufmann Hrn. Röper 1 portugiſiſche; vom Hrn. Conrector Römer in Grabow 2 meklenburgiſche und 3 neuere Kupfermünzen; vom Apotheker Hrn. Stockfiſch in Zarrentin 1 ſächſiſche Münze. Vom Hrn. Geheimerath von Steinfeld erhielt die Sammlung 1 meklenburgiſchen überaus ſeltenen Gulden und 85 herzogl. und ſtädtiſche Kupfermünzen; vom Hrn. Grafen von der Oſten-Sacken und Hrn. von Gundlach auf Möllenſtorf türkiſche Münzen; Herr Vice-Canzleidirector von Maydell verehrte 2 goldene, 1 meklenburgiſche, 32 verſchiedene deutſche und 7 außerdeutſche Münzen; Herr Cantor Heiden zu Grabow 1 Bracteaten, 1 roſtocker und 1 danziger Münze; Herr Bürgermeiſter Daniel in Rehna 2 meklenburgiſche und 1 ſächſiſche Münze aus den Zeiten des ſiebenjährigen Krieges. — Auf der Feldmark des Dorfes Kleeſten, Kloſter-Amts Dobbertin, wurden beim Zuwerfen

einer Mergelgrube, in einen vermoderten Tuch eingewickelt, 4 größere und 32 kleinere Münzen gefunden, von denen die älteste die Jahrzahl 1603 und die jüngste 1627 zeigt; sie wurden von den Provisoren und Klosterhauptmann des Klosters Dobbertin dem Vereine verehrt und es waren 23 meklenburgische, 2 wismarsche, 4 lübecksche, 1 hamburgische, 1 österreichische und 6 dänische Münzen; die größern Münzen waren Thaler von Wismar, Hamburg und Oesterreich, und 1 halber lübeckscher Thaler. Herr Secretär Flohr in Ludwigslust schenkte einen meklenburgischen viertel Ducaten; Herr Professor Dr. Hering in Stettin 1 rostocksche; Herr Archivar Groth 1 hildesheimsche Münze; Herr Rector Dr. Crain in Wismar 1 wismarsche; Herr Weinhändler Uhle 3 meklenburgische Münzen und einen Bracteaten; 2 dergleichen verehrte Herr Amtshauptmann Ratich in Wittenburg, und Herr Hofbuchdrucker Bärensprung 1 meklenburgische Münze. Herr Küchenmeister Engel in Malchow schenkte 2 meklenburgische und 3 schwedische Münzen; Herr Kaufmann Wulfsohn in Wittenburg 1 hamburgische; Herr Advocat zur Nedden in Wredenhagen 2 lübecksche, 1 dänische und 1 unkenntliche Münze, und Herr Apotheker Wilhelm in Gadebusch 7 große Silbermünzen, worunter 1 braunschweigischer Doppelthaler, 1 Glockenthaler und 1 Medaille auf Herzog Friedrich von Braunschweig und 1 kaiserlicher Thaler von 1608 sich besonders auszeichnen. Vom Hrn. Präpositus Eberhard in Penzlin wurden 138 kleinere Silber- und Kupfermünzen verehrt, wovon 14 meklenburgische sind, 95 mehreren deutschen Ländern und Städten angehören und 29 außerhalb Deutschland geprägt wurden.

Durch Tausch und Ankauf wurden 26 Münzen gewonnen, von denen 22 die Universität Rostock und 2 Bracteaten das k. dänische Münzcabinet in Kopenhagen überließ.

Von einem Alter, zu dem die vaterländische Culturgeschichte nicht hinauf reicht, sind die beim Ziehen von Gräben in der Lewitz gefundenen und dem Verein vom Herrn Kammer-Commissär Düfcke mitgetheilten Münzen. Es sind:

No. 1. Ein nicht vollständig erhaltener Dirhem (69 Aß - schwer) der Buweihidischen Sultane Rokn eddaula und Moiss eddaula, Jahr der Hedsch. 343 und 344 (954 und 955 nach Chr.), zu Bagdad, Schiras, Samarkand oder Jdadsch geprägt, was nicht näher bestimmt werden kann, da gerade in diesen Stellen die Umschrift zerstört ist [1]).

1) Von der Münze sind zwei Stücke abgebrochen, ungefähr 1/8 und 1/7. — Der Herr Professor Kosegarten zu Greifswald hat die Güte gehabt, dem Vereine folgende Erklärung dieser Münze zu geben:

No. 2. Angelsächsische Münze des K. Ethelred (979 — 1016), (36 Aß, Gr. 13 nach Mader).

A. ✠ ÆDELRED REX ANGLO. Das rechts gekehrte Brustbild des Königs in einem glatten Kreise.

„Die mir von Schwerin gesendete Münze ist ein Buweihide oder Bujide, dergleichen unter den an den Ostseeküsten gefundenen moslemischen Münzen öfter vorkommen, obgleich sie nicht zu den häufigeren gehören. Die häufigsten sind in diesen Funden bekanntlich immer die Samaniden. (In Pommern werden häufig orientalische Münzen gefunden. So sind vor nicht langer Zeit bei Colberg einige vierzig gefunden, unter denen vier Buweihiden waren, die übrigen meistens Samaniden und einige reine Abbässiden. D. Red.)

Die Buweihiden waren Sultane zu Bagdad, Schiras, Ahwas, im westlichen Persien, von ao. Hedschr. 322 — 447 (934 — 1055 nach Chr.), welche dort die Regierung führten, während der abbassidische Chalif zu Bagdad nur dem Namen nach Regent war. Es regierten gewöhnlich mehrere buweihidische Sultane zu gleicher Zeit in den verschiedenen Provinzen. Daher führt denn auch unsere Münze den Namen des abbassidischen Chalifen El moti lilla, und die Namen der beiden Sultane Roku eddaula und Moïss eddaula. Ersterer Name bedeutet: Eckpfeiler des Reiches; letzterer: Verherrlicher des Reiches. Diese Namen sind die sogenannten Lakab oder Ehrennamen, welche die Fürsten annehmen, neben ihren gewöhnlichen.

Vorderseite der Münze.

Die Umschrift ist der Spruch des Korans:

„Mohammed ist der Gesandte Gottes, welchen er sandte mit der Lei„tung und der Religion der Wahrheit, auf daß er sie siegen machte „über alle Religionen". Man sieht nur die Ueberreste dieser Umschrift.

Im Felde steht:

Lillahi d. i. Gotte!

Mohammed rassûl allâhi d. i. Mohammed ist der Gesandte Gottes!

Salla allâhu alaihi wasallama d. i. Gnädig sei Gott ihm, und grüße ihn!

El moti lillâhi d. i. El moti lilla (Name des Chalifen; er bedeutet: der Gott gehorchende).

Roku eddaula d. i. (Ehrenname des Sultans).

Abu ali d. i. (Vorname des Sultans).

Buweih d. i. (Name des Stammvaters des Sultans).

Das Wort Roku ist wegen des Bruches nicht mehr auf der Münze vorhanden; es ergiebt sich aber hinlänglich aus dem Vornamen Abu ali, den grade der Sultan Roku eddaula führte.

Rückseite der Münze.

Im Felde:

La iläha illa allâhu d. i. Es ist keine Gottheit außer Gott!

Wachdahu la scherika lahu d. i. Ihm allein, welcher keinen Genossen hat!

Moïss eddaula d. i. (Ehrenname des Sultans).

Abul hossein d. i. (Vorname des Sultans).

Buweih d. i. (Name des Stammvaters des Sultans.

Die Umschrift: „Im Namen Gottes ist geschlagen dieser Dirhem zu ..... im Jahr ....." Leider ist diese Umschrift so zerstört, daß der Prägeort und das Prägejahr sich nicht sicher mehr erkennen lassen.

Es sind aber die gewöhnlichen Prägejahre dieser Sultane Roku eddaula und Moïs eddaula ao. 343 und 344 (954 — 955 n. Chr.), und die Prägeorte Bagdad, Schiras, Samarkand, Jdabsch. In jene Jahre und einen jener Orte wird daher auch unsre Münze zu setzen sein.

Münzen dieser beiden buweihidischen Sultane hat unter andern Frähn beschrieben in seiner Recensio numorum muhammedanorum; Petersb. 1826, pag. 597.

Greifswald, den 29. Junius 1838.

J. G. C. Kosegarten.

R. ✠ EÆLDRED ON MÆLD NE (das N verkehrt und mit dem E zusammengezogen). In einem glatten Kreise ein kleines Kreuz, das Feld mit einigen kleinen Strichen. — Die Umschrift ist auf beiden Seiten äußerlich mit einem Perlenkreise umgeben.

No. 3. Desgleichen (35 Aß, Gr. 13 nach Mader).

A. ✠ ÆDELRED REX ÆNG.

R. ✠ LE⊙FZIGE ⊙NGLE. Die Bilder wie beim vorigen, jedoch unförmlicher.

No. 4. Desgleichen des Königs Cnut (1016 — 1035), (16 Aß, Gr. 12 nach Mader).

A. ✠ CNVT REX ANGLORV. Das Brustbild mit einer offenen Krone in einer von 4 Halbkreisen gebildeten Einfassung.

R. ✠ GO DMA MON LVN. Ein Kreuz von doppelten Linien, durch die Umschrift gehend, mit 4 Halbkreisen.

No. 5. Desgleichen (16 Aß, Gr. 12 nach Mader).

A. ✠ CNVT REX ANGL⊙R.

R. ✠ DRI HTM ER⊙ LVND. Die Bilder wie bei voriger Münze.

No. 6. Desgleichen (32 Aß, Gr. 13 nach Mader).

A. ✠ CNVT REX ANGLORV. Brustbild im Kreise.

R. ✠ DO RED MOL VND. Kreuz wie voriges.

No. 7. Angelsächsische Münze (13 Aß, Gr. 8 nach Mader).

A. Ohne Umschrift; ein sehr unförmliches Brustbild mit abfliegenden Kopfbändern und ein hohes Kreuz haltend; links gekehrt.

R. Ohne Umschrift; eine von oben herunter gehende linke Hand zwischen den Buchstaben $\overline{\omega}$ $\overline{\text{A}}$

No. 8. Baiersche Münze (35 Aß, Gr. 14 nach Mader).

A. • HENRICV$\overline{\omega}$ DVX. Im punktirten Kreise ein schwebendes Kreuz, im rechten Oberwinkel von einem O, im linken Ober- und rechten Unterwinkel von einem Punkte begleitet; der linke Unterwinkel ist leer.

R. REGINA CIVITA$\overline{\omega}$. Ein Stadtzeichen in dessen Mitte die Buchstaben ω IC [1]).

---

1) In Origg. Guelf. II, pag. 54 sind 8 Münzen abgebildet, von denen die erste unsern Revers mit ELLIN in der Mitte, die zweite unsern Avers enthält; J. D. Köhler in den hannöv. gelehrten Anzeigen, 1760, 89. St., pag. 153 hat beide als zusammengehörend abbilden lassen. In den Origg. eignet Eccard diesen Denar dem H. Heinrich von Baiern und Sachsen zu, der (ein Enkel K. Heinrich I.) von 955 — 995 regierte, und meint, er habe ihn als Vormund des K. Otto III. schlagen lassen, wozu ihn das O be-

No. 9. (18 Aß, Gr. 12 nach Mader.)
A. HW. ---- IIIIDVX. Im Kreiſe ein Kreuz, an deſſen linken Unterwinkel eine hammerähnliche Figur iſt.
R. ✠ CIV --- LN Im Kreiſe ein Stadtzeichen, einem Thurm mit 2 Thüren ähnlich.

No. 10. Kaiſermünze von Otto I. 936 — 73. (32 Aß, Gr. 13 n. M.)
A. ✠ DIGRA - - X Bild unkenntlich.
R. ∴ A --- AHLHT Ein Stadtzeichen.
S. Blätter für Münzkunde III p. 139. 2.

No. 11. Desgleichen. (33 Aß, Gr. 11 n. M.)
A. DI GR --- EX Im geperlten Kreiſe ein Kreuz, in den Winkeln von ODDO begleitet.
R. --- AHL ---. Ein Stadtzeichen im Kreiſe.
S. Blätter für Münzkunde III. t. III. n. 23 [1]).

No. 12. (28 Aß, Gr. 10 n. M.)
A. Im geperlten Kreiſe ein Stadtzeichen, der äußere Rand ſcheint mit O und I wechſelsweiſe ausgefüllt.
R. Im Kreiſe ein Kreuz. (Die Umſchrift iſt nicht roſtfrei.)

In einer Urne in der Gegend von Boizenburg ward eine Kaiſermünze gefunden und vom Herrn Forſtreviſor Plüſchow geſchenkt.
A. --- HII ---- Ein Kirchengebäude, in deſſen Mitte die Buchſtaben ODI oder als Verzierung $\underline{O}\underline{O}^{I}$ ſtehen.
R. Das Monogramm von Cölln, in deſſen Mitte ein Kreis mit einem Punkte ſteht. [2])

ſtimmte, in dem er das Monogramm des Königs erblickt. Dagegen erörtert Köhler, nachdem er bewieſen, was keines Beweiſes bedurfte, daß regina civitas Regensburg ſei, und daß man einen einzelnen Buchſtaben nicht als Monogramm anſehen könne, wie kein Beiſpiel vorhanden ſei, daß ein Vormund eines deutſchen Königs ſtatt ſeines Mündels hätte Geld prägen laſſen, die einzige Adelheid ausgenommen, wie es nicht zu erweiſen ſtände, daß die Herzoge in Deutſchland vor dem ſich neigenden 12. Jahrhundert Münzen hätten prägen laſſen. Er eignet ihn dagegen H. Heinrich dem Großmüthigen von Baiern und Sachſen 1127 — 1139 zu, weil dieſer ſich ſehr Regensburgs Aufnahme angelegen ſein laſſen, weil auch ſpäterhin eine baierſche Münze in Regensburg geweſen und dieſer Denar hinſichtlich ſeiner Prägart den kaiſerlichen und biſchöflichen Denarien ſelbiger Zeit ganz gleich ſei. — Da dieſer Denar mit lauter Münzen des 10. Jahrhunderts zuſammen gefunden ward, ſo möchte er die Streitfrage wohl zu Gunſten Eccards entſcheiden.

1) Eine andere ottoniſche Münze, deren Fundort nicht bekannt iſt, hat
A. O - - - † REX † Ein Kreuz, in deſſen Winkeln ODDO.
R. ICI - - - NI Kirchengebäude.

2) Blätter für Münzk. III, t. X, n. 189 hat dieſe Münze mit geringen Abweichungen; ſo iſt hier im Gipfel des Kirchengebäudes ein Punkt, der dort fehlt, und in der Mitte des Monogramms iſt dort ein Kreuz. — Nach der dort ausgeführten Anſicht iſt es eine in Niederſachſen geprägte Münze,

Durch Tausch aus dem königl. dänischen Münzcabinet durch Vermittlung des Hrn. Canzleiraths Thomsen in Copenhagen wurden 2 seltene meklenburgische Bracteaten gewonnen, welche nach den übrigen Münzen, mit denen sie gefunden sind, vor 1240 geprägt wurden. Der erstere von ihnen wiegt 13 Aß (Gr. 14 nach M.) und hat einen ungekrönten Büffelskopf, zwischen dessen Hörnern 8 Puncte (⁘) und neben denen gleichfalls ein Punct ist, zwischen zwei auswärts sich neigenden Lilien; der Rand ist glatt. Der zweite wiegt 14 Aß (Gr. 15) und hat einen gekrönten Büffelskopf mit graden Hörnern, zwischen 2 Figuren, welche einem niederhangenden Flügel am ähnlichsten sehen. Der Rand ist glatt, jedoch an einer Stelle mit Perlen.

Die zur Sammlung hinzugekommenen neueren Münzen sind aber folgende:

I. Meklenburg.

A. Vor der Theilung.

1) Herzog Magnus und Balthasar.

Sechsling.

2) H. Albrecht 1503—1547.

Ortsthaler 1527; halber 1525, 1527; Doppelschilling 1528; Sechsling 1528.

B. Nach der Theilung.

a) Schwerinsche Linie.

1) H. Joh. Albrecht 1547—1576.

Sechsling von 1549.

2) H. Adolph Friedrich I. 1592—1658.

Doppelschilling 1613; Schilling 1622; Sechsling 1622, 23; Dreipfennig 1621, 22; Zweipfennig 1622; Einpfennig 1621.

3) H. Friedrich Wilhelm 1692—1713.

Doppelschilling 1696; Schilling 1701, 2; Sechsling 1699, 1702, 3; Dreiling s. a.; 1½ Pfennig 1704.

4) H. Christian Ludwig 1747—1756.

Medaille von 1755; Viertelducat von 1756; Vierschilling von 1753; Dreiling 1752, 54, 55.

---

welche einem Kaiserdenar nachgebildet ward; sie ist gerade nicht sehr selten, wie denn auch der Verein noch 8 andere Exemplare derselben besitzt, welche zusammen bei Ludorf gefunden wurden, und dies scheint die Ansicht über den Ursprung zu bestätigen. Früher hielt man sie für eine Münze des Pipin, indem man diesen Namen aus dem Kirchengebäude heraus las, und ihm beigelegt und abgebildet ist sie im Groschencabinet II, tab. 1. n. 1.

5) H. Friedrich (1756—1785).

Leichte Münze 4 gr., 2 gr.; Schilling 1762; Sechsling 1759; Dreiling 1759; Pfennig 1758, die Medaille zur Vergeltung der Künste und Wissenschaften von 1774 und die Prämie des Bützowschen Pädagogiums von 1773. S. Evers II, p. 199.

6) Großh. Friederich Franz.

Die Medaille auf die Succession von 1785 und auf die Badeanstalt zu Doberan von 1793 (Evers II, p. 211);

Neue $^2/_3$tel von 1826 von einem sogleich verworfenen Stempel

A. * FRIEDR. FRANZ V. G. G. GR. HERZ. VON MECKLENB. SCHWERIN. Das Brustbild in Uniform, den Stern des Adlerordens auf der Brust, der Kragen hat keine Stickerei, das Gesicht einen Backenbart und ist den andern Münzen auffallend unähnlich. Das Bild steht mitten auf der Münze und die Schrift geht rund herum.

R. 18 STÜCK EINE MARK FEIN. Im Felde $^2/_3$ darunter 1826.

Medaille auf die Jubelfeier des Professor Olaus Gerhard Tychsen

A. FRUCTUS TULIT UBERRIMOS. Ein mit Früchten behangener Palmbaum in einer Wüste, auf der arabische, hebräische und kufische Worte stehen. Im Abschnitt: DIE XIV NOVEMBRIS MDCCCXIII.

R. FRIDERICUS FRANCISCUS DUX MEGAPOLITANUS (Rose). Im Felde in 10 Zeilen: OLAO — GERHARDO TYCHSEN — DE-UNIVERSITATIBUS — LITERARIIS — BUTZOVIENSI ET — ROSTOCHIENSI — PER — DIMIDIUM SAECULUM — OPTIME MERITO. — Blume.

Medaille auf die Errichtung des Blücherdenkmals in Rostock.

A. DENKMAL DES FÜRSTEN BLÜCHER VON WAHLSTATT. Abbildung des Denkmals, im Fuße der Name des Medailleurs JACHTMANN. F.

R. Schrift in 11 Reihen: ERRICHTET — IN SEINER — VATERSTADT — ROSTOCK — VON — MECKLENBURGS — FÜRSTEN — UND — VOLK — D. 26. AUGUST — 1819.

Medaille auf die Säcularfeier der Universität Rostock.

A. ALBERTUS & JOANNES ACADEMIAE ROSTOCHIENSIS CONDITORES MDCCCXIX. Die Brustbilder der beiden Herzoge en bajoir links gekehrt.

Albert jugendlich und mit einer Krone, Johann im langen Bart und einer Schaube, beide in Haustracht mit Ketten um den Hals, an denen Kleinode hangen. Unten A. AARON.

R. FRIDERICUS FRANCISCUS ACADEMIAE ROSTOCHIENSIS (zweite Reihe) INSTAURATOR MCCLXXXIX. Das Brustbild des Großherzogs rechts gekehrt, in gestickter Uniform mit Epauletten, 2 Ordenssternen und einem blauen Ordensbande. Unter dem Bilde in 3 Reihen: IN SACRIS — SAECULARIBUS — 12. NOVBR. 1819.

Medaille auf die Jubelfeier des Professors Pet. Joh. Hecker.

A. ORNAMENTA DOCTRINAE PIETATE ILLUSTRAVIT ET FIDE. Ein großer Eichenkranz.

R. Schrift in 8 Zeilen: FRIDERICUS FRANCISCUS — MEGAPOLEOS MAGNUS DUX — PETRO JOANNI HECKERO — MUNERE ACADEMICO — PER QUINQUAGINTA ANNOS — FIDELISSIME FUNCTO — D. XII. DECEMBRIS — MDCCCXXVIII.

Medaille auf die Jubelfeier des Oberhofpredigers und Consistorialraths M. Joh. Christ. Passow.

A. PROPTER NOMEN DOMINI LABORAVIT NEQUE DEFATIGATUS EST. Auf einem Boden steht ein Kelch, hinter dem ein Kreuz liegt und vor demselben eine aufgeschlagene Bibel, bezeichnet mit I Cor. I. 18. I Cor. X. 16.

R. Schrift in 11 Zeilen: FRIDERICUS FRANCISCUS — MEGAPOLEOS MAGNUS DUX — VIRO OPTIME MERITO — MAURITIO JOACHIMO CHRISTOPHORO — PASSOVIO — TH. D. CONCIONATORI AULICO PRIMARIO — CONSISTORIO A CONSILIIS — MUNERIBUS IN SCHOLA ET ECCLESIA — PER L ANNOS — D. XXVI APRIL MCCCXXIX — EGREGIE FUNCTO — D.

Medaille auf die Restauration der Münze in Schwerin.

A. FRIDERICH FRANZ GROSSHERZOG VON MECKLENBURG SCHWERIN. Das Brustbild.

R. DIE MÜNZE. Abbildung des Münzhauses, darunter IN SCHWERIN — 1829.

Schilling von 1798, Pfennig von 1831.

7) Großh. Paul Friederich.

Gulden und Schilling von 1839.

b) Güſtrowſche Linie.

1) Herzog Hans Albrecht 1592 — 1635.
Schilling 1622, 23; Sechsling 1622, 27; Dreiling 162[illegible], 22.

2) H. Guſtav Adolph 1636 — 1695.
Gulden von 1680; Dreiling von 1674, 75, 76, 77, 78, 90, 92.

c) Strelitziſche Linie.

1) H. Adolph Friedrich II. 1701 — 1708.
Drittelſtück, Doppelſchilling, Schilling, alle von 1703.

2) H. Adolph Friedrich III. 1709 — 1752.
FünfRthlrſtück von 1748; Dreiling von 1747.

3) H. Adolf Friedr. IV. 1752 — 1794.
Vierſchillingsſtück 1764; Sechsling 1760; Dreiling 1793.

4) Großh. Carl 1794 — 1816.
Medaille.

A. CARL GROSSHERZOG VON MECKLENBURG STRELITZ — GEB. D. 10. OCT. 1741. GEST D. 6. NOV. 1816. in 2 Reihen. Das ſehr erhabne Bruſtbild im Civilrocke mit 3 Ordensſternen, um den Hals das Band mit dem Winkelmaße. Unten: LOOS.

R. Schrift in 13 Zeilen: DEM — FÜRSTEN — UND FREIMAURER — DIE LOGEN — MECKLENBURGS: — ZU DEN DREI STERNEN — TEMPEL DER WAHRHEIT — PHOEBUS APOLLO — HARPOCRATES — ZUR MORGENRÖTHE — UND ZUM — FRIEDENSBUNDE. — 1817.

5) Großh. Georg.
Schilling und 1½ Pf. von 1838.

C. Stadt Roſtock.

Thaler 1632, 37; halber 1586; Doppelſchilling 1615, 16; Schillinge s. a. und 1654, 78, 92; Sechslinge 1579, 95, 98, 1762; Dreilinge 1612, 21, 22, 28, 45, 47, 54, 60, 86, 97, 1703, 5, 10, 27, 35, 41, 47, 49, 50, 59, 60, 61, 1816, 24; Pfennige 1654, 66, 82, 89, 1705, 10, 25, 35, 47, 57, 82, 93, 97, 98, 1800, 2, 5, 15, 24; kupferne Bracteaten s. a. und von 1622; Silberplatte des Pfennigs von 1793.

D. Stadt Wismar.

Thaler 1622; Dütchen 1617, 30; Schilling s. a., 1537, 55, 1627, 92; Sechsling 1502, 1622, 1762; Dreiling 1621, 22, 1715, 24, 30, 33, 38, 40, 46, 49, 51, 55, 61, 99, 1824; ſilberner Bracteat.

E. Bisthum Ratzeburg.
Thaler von 1636. (Masch Bisth. Ratzeb. p. 627, N. 10.)
F. Stadt Röbel.
Bleierne Interimsdreilinge der Armencasse von 1830 und 39.

II. Stadt **Lübeck.**
Die Sammlung erhielt einen halben Thaler von 1622; Schilling von 1668; Sechslinge von 1552, 1621, 22, 69; Dreilinge ohne Jahr und 1572, und Bracteaten.

III. Stadt **Hamburg.**
Es wurde ein Thaler von 1621 (Langermann Hamb. Münz- und Med.-Verg. 58. St. N. 1 etwas abweichend), Doppelschilling von 1623, Dütchen von 1601, Sechsling von 1645 gewonnen.

IV. Stadt **Lüneburg.**
Der seltene Thaler von 1546, worauf dem Monde ein Menschengesicht und Ohr gegeben ist, und der bei v. Madai II. 2274 beschrieben und Hamb. Remarques 1706 p. 201 abgebildet zu finden, wurde vom Hrn. Vice-Canzleidirector von Maydell geschenkt.

V. Von **Pommern** erhielt die Sammlung ein Düttchen von 1629 und einen Doppelschilling von 1611, von Stralsund ein Düttchen von demselben Jahre und mehrere neuere Münzen.

VI. Von **Churbrandenburg** einen Gulden von 1683.

VII. Von **Braunschweig-Lüneburg** wurde vom Hrn. Apotheker Wilhelm in Gadebusch ein Glockenthaler von 1634 (v. Madai I. N. 1143; Hist. Remarq. 1703 p. 17; Köhler Münzbl. I, p. 137 u. f. w.), ein Doppelthaler von 1672 (v. Madai II, n. 3690); vom Hrn. v. Lützow auf Tessin ein Thaler von 1653 (v. Madai I, 1207) und 1718 (v. Madai II, n. 3645) geschenkt und außerdem kamen mehrere neuere Münzen hinzu. — Von der Stadt Hannover wurden 12 und 6 Mariengroschenstücke von 1671 und 1681, von Hameln 4 Mariengroschen von 1671 eingelegt.

VIII. Von **Dänemark** erhielt die Sammlung mehrere neuere Münzen von bekannten Formen.

IX. Von **Preußen** ein Dreigroschenstück von 1542, desgl. von Danzig von 1539.

X. Von andern Münzen, welche, wie die bereits angeführten, in Meklenburg im Gebrauch waren, sind noch bischöfl.

lübeckische Dütchen von 1603 (Schnobel p. 168), erzbischöfl. bremensche Dreigrotstücke von 1611 (Schnobel p. 168), schleswig-holsteinsche Dütchen von 1597 und 1651 und gräflich holstein-schauenburgische Dütchen von 1608 zu nennen.

Sehr viele der dem Verein geschenkten Münzen gehören den deutschen Münzstätten an und sind bereits oben genannt; sie alle einzeln aufzuzählen möchte wohl überflüssig erscheinen, nur des Thalers von 1618 vom deutschen Orden (v. Madai I, 926), des gothaischen Glaubensthalers (v. Madai I, 1512) und des östreichisch-elsassischen Thalers von 1608 (v. Madai II, 2417) muß besonders gedacht werden. Daß jede, auch die kleinste Münze, für unsere Sammlung nicht ohne Werth ist, sei mir, die Güte der Geber dankbar verehrend, zu bemerken erlaubt.

Von außerdeutschen Münzen erhielt die Sammlung portugisische, spanische, französische, englische, italienische, niederländische, schwedische und türkische Münzen, zum Theil von bedeutender Größe.

Die ansehnliche Sammlung von meklenburgischen Schaumünzen, welche der Verein der Gnade Sr. Königl. Hoheit dankt, ist bereits bei Meklenburg im Einzelnen angegeben worden; außerdem erhielt er eine Auswurfs-Medaille von 1792, eine Sterbe-Medaille auf H. Joh. Friedrich von Braunschweig 1679 (vgl. v. Madai I, 249), eine Medaille auf H. Friedrich von Braunschweig 1646 (Rethmeier t. XL n. 9), eine Medaille auf K. Friedrich IV. von Dänemark und seine Gemahlin Louise, eine Medaille auf den dresdner Frieden von 1745. Durch Hrn. Vice-Canzleidirector v. Maidell ward dem Verein ein goldner Gnadenpfennig der Herzogin Sophia Elisabeth, geb. zu Schleswig-Holstein, Tochter des H. Philipp Ludwig zu Holstein-Wiesenburg, geb. 4. Mai 1653, vermählt 14. Jun. 1676 mit H. Mauritius von Sachsen-Zeitz, starb 19. August 1684. Er ist oval, 1″ 4‴ lang und 1″ 2‴ breit und wiegt $1^{1}/_{16}$ Loth — 1 Aß.

A. SOPHIA ELISABETH. G. Z. S. H. Ein sehr erhabenes, schön gearbeitetes Frauenbild mit langem, lockigen Haar, einem Halsband mit Geschmeide und einer Schleife auf der Brust, an der eine Medaille mit einem Brustbild hängt.

R. Das schleswig-holsteinsche vollständige Wappen.

Außerdem wurden mehrere alte Zahlpfennige gewonnen und ein bleierner Talisman, der aber bedauerlich in der Umschrift sehr gelitten hat.

Demern, den 10. Jul. 1839. G. M. C. Masch.

III. Siegel.

1) Vom Herrn Forſtrath Paſſow zu Schwerin: ein Siegelring von Meſſing, mit einem kleinen achteckigen Wappenſchilde, im Schilde einen Baum, auf dem Helme einen Flug enthaltend, mit der Umſchrift: PAWEL WARMBORCK, gefunden bei Parchim.

2) Vom Herrn Dr. Möller zu Roſtock: ein Siegelſtempel von Bronze aus dem 15. Jahrhundert, gefunden bei Roſtock; im Siegelfelde zwei kreuzweis gelegte Zainhaken, Umſchrift:

✠ S . hAnS . VORnAhOLT.

3) Vom Herrn Senator und Archivar Dr. Crumbiegel zu Roſtock: Abdrücke von den im roſtocker Stadt-Archive aufbewahrten Originalſtempeln, nämlich:

a) Abdruck des großen, elliptiſchen, ſilbernen Siegels des Karthäuſerkloſters Marienehe: unter einem reichen, gothiſchen Kirchengiebel die Heimſuchung Mariä; Umſchrift:

sigillum · domus · legis · marie · ordinis · carthuciencium.

b) Abdruck des kleinern, runden Siegels deſſelben Kloſters: im punctirten Kreiſe ein Marienbild; Umſchrift:

S. LAX . MARIA . hUMILITAS.

c) Abdruck des elliptiſchen Siegels des Dominikaner-Kloſters zu St. Johannis in Roſtock: im leeren Siegelfelde Chriſtus ſitzend, vor ihm Johannes der Täufer, darunter vier betende Mönche; Umſchrift:

✠ S. COnVAnTVS . FRM . ORDIS . PRADIC. IN . ROSTOC.

d) Das größere und das kleinere Siegel der Kaufmannsgilde zu Landeskrona zu beiden Enden deſſelben Stempels; das größere Siegel hat einen Schild mit drei Heringen übereinander; Umſchrift:

s. mercatorum . landeſcron.

Das kleinere Siegel hat einen Schild mit zwei Heringen ohne Umſchrift.

4) Vom Herrn Profeſſor Dr. Hering zu Stettin: 7 Lackabgüſſe von alten meklenburgiſchen Siegeln aus dem ſtettiner Archive, angefertigt von dem Herrn Maler Baginski zu Stettin.

5) Biſchöflich ratzeburgiſche Wappen, beſtehend aus Wappen des ehemaligen Bisthums und des jetzigen Fürſten-

thums Ratzeburg, eingefaßt von 14 Wappenschilden von 19 Bischöfen und Administratoren, ein Blatt, höchst sauber nach Originalstudien in Farben ausgeführt und dem Vereine zum Geschenk dargebracht vom königlich preußischen Münzcabinets-Gehülfen Herrn Kretschmer zu Berlin.

IV. Zeichnungen.

Lithographirte Ansicht des Doms zu Schwerin, vom Militairhospitale aus aufgenommen unter der Leitung der Lehrer der Sonntagsschule zu Schwerin und von letzteren geschenkt. (Das Blatt ist nur in wenigen Exemplaren ausgegeben worden.)

V. Geognostische Merkwürdigkeiten.

1) Vom Herrn Candidaten Reuter zu Hatste:
acht Versteinerungen, unter denen mehrere Orthokeratiten und ein Zahn, gefunden in einer Mergelgrube auf dem kneeser Felde, A. Gadebusch.
2) Vom Herrn Kaufmann Wulffsohn zu Wittenburg:
ein Stück versteinertes Holz, auf dem wittenburger Stadtfelde ausgepflügt.
3) Vom Herrn Kenzler zu Wittenburg:
eine sehr dicke versteinerte Auster, gefunden in einer Mergelgrube des Gutes Meiersdorf bei Oldesloe in Holstein.
4) Vom Herrn Advocaten Daniel zu Schwerin:
ein Feuerstein, einem Rettig täuschend ähnlich, so daß sogar oben der Ansatz der Blätterkrone und die von hier hinabgehenden Fasern ganz regelmäßig und klar ausgeprägt sind, gefunden im Hofgarten zu Walsmühlen. Ob sich analoge Silicificirungen finden, bleibt einstweilen dahin gestellt.

C. Gesammelte Nachrichten von Alterthümern aller Art.

I. Nachrichten von heidnischen Gräbern und andern muthmaßlich vorchristlichen Denkmälern.

Hünengräber zwischen Sternberg und Bützow.

1) Ungefähr 3/4 Meile von Sternberg liegt, auf der Feldmark Kl. Görnow, unmittelbar an dem von Sternberg über

Gr. Görnow nach Eickelberg führenden Wege, auf der Kuppe eines Berges von nicht unbedeutender Höhe, ein gewaltiges Hünengrab, welchem Referent hinsichtlich der Größe den Vorrang vor allen ihm bekannten Hünengräbern, namentlich auch vor dem Hünengrabe zu Katelbogen zugestehen möchte. Das fragliche Grab erstreckt sich von Westen nach Osten. Am östlichen Ende besteht dasselbe aus vielen mächtigen Granitpfeilern, welche theils aufrecht stehen, theils aber liegen. Am westlichen Ende des Grabes ruhen auf 5—6 Pfeilern zwei Granitplatten von so enormer Größe, daß man nicht begreifen kann, wie dieselben ohne Anwendung mechanischer Hülfsmittel auf ihre Unterlagen gebracht sind. Durch die Deckſteine mit ihren Unterlagen wird eine geräumige Höhle von 4—5 Fuß Höhe gebildet, in welcher oft die vom Regen überraschten Feldarbeiter Schutz suchen. Dicht neben diesem Grabe befindet sich an der nördlichen Seite des Berges eine Vertiefung, welche einige 100 Schritte im Umfange und vielleicht 50 Fuß Tiefe hat. Auf dem Grunde derselben befindet sich ein Teich und in der Mitte des letztern eine kleine Insel. Anscheinend ist diese Vertiefung durch Menschenhände gegraben. Hieraus und aus der enormen Größe der Deckplatten des Grabes, so wie aus dem Umstande, daß an der niedrigeren Seite der einen Deckplatte eine Art Stufe (vielleicht um das Besteigen des Steines zu erleichtern) eingehauen ist, möchte Referent folgern, daß dieses s. g. Hünengrab keine Grabstätte, sondern der Altar und Ort der Verehrung eines Idoles ist. Wenigstens spricht die Nähe des oben erwähnten Teiches für diese unmaßgebliche Meinung.

2) Auf der Feldmark Eickelberg, ungefähr 1/8 Meile von dem sub 1) erwähnten Hünengrabe, liegt nicht allzuweit von der Warnow ein zweites Hünengrab. Dasselbe besteht aus mehreren großen Granitpfeilern und Deckplatten. Die Stützpfeiler sind jedoch gewichen, so daß die Deckplatten sich gesenkt haben und jetzt in der Mitte des Grabes anscheinend auf der Erde liegen.

3) Auf der Feldmark Eickhof, ungefähr 1/4 Meile von dem sub 1) erwähnten Hünengrabe, befindet sich nahe am Ufer der Warnow in einem kleinen Tannengehölze noch ein merkwürdiges Grab, welches Referent mit dem naschendorfer Grabe, soweit ihm die Zeichnung des letzteren erinnerlich ist, vergleichen möchte. Dasselbe besteht aus 30—40 großen aufrecht stehenden Steinen, die ein Oval von 60 Schritt Länge und 10 Schritt Breite bilden. Die Richtung des Grabes geht von Nordwest nach Südost. Von Deckplatten und Grabkammern findet sich hier gar keine Spur.

Alle dieſe Denkmäler der Vorzeit ſind in grader Richtung nur ungefähr $^1/_2$ Meile von dem auf der Feldmark Gr. Labenz bei Warin befindlichen Hünengrabe, welches im letzten Jahresbericht des Vereins S. 115 und 116 beſchrieben iſt, entfernt. Auch dieſes Grab (welches im Munde des Volkes „der Silberbuſch" heißt, weil dort eine ſilberne Wiege oder auch ein ſilberner Sarg vergraben ſein ſoll) iſt dem Referenten wohl bekannt, jedoch kann es ſich an Größe keineswegs mit den sub 1) und 3) beſchriebenen Gräbern meſſen.

Vor ungefähr 10 Jahren haben Schatzgräber mit vieler Mühe dieſes Grab geöffnet, um die darin befindlichen Schätze zu heben; ihre Arbeit iſt aber vergeblich geweſen.

Die Gegend, in welcher ſich die eben beſchriebenen Denkmäler finden, iſt bergig und reich an Steinen; auch giebt es dort viele große und gut erhaltene Kegelgräber, deren Aufgrabung intereſſante Reſultate ergeben möchte.

Schwerin. C. A. Schwerdtfeger, Advocat.

Hünengrab von Sparow (bei Malchow).

Auf der Feldmark Sparow, nicht weit vom drewitzer See und von Drewitz ſelbſt, befindet ſich ein, hier von den Leuten „Grab des Wendenkönigs" benanntes Hünengrab, auf deſſen Seitenwänden, welche aus mehreren großen, rohen, etwa zwei Fuß über die Erde hervorragenden Feldſteinen beſtehen, zwei mächtige, nur ſo eben aufliegende Felsblöcke ruhen. (Mittheilung des Herrn Candidaten Lorenz.)

Hünengräber:

auf der Feldmark Helm bei Wittenburg, wo ſich ihrer drei befinden (vgl. unten den Begräbnißplatz im helmer Forſt), auf der Feldmark des Guts Gr. Flotow bei Penzlin, wo mehrere „genau durch eine Einfaſſung großer Steine markirte Hünengräber" ſind (Mittheilung des Herrn Paſtors Eberhard zu Gr. Luckow), ein kleines bei Kl. Methling im Holz und eins zwiſchen Lehnenhof und Darbein (Mittheilung des Herrn Paſtors Muſſäus zu Hanſtorf).

Ein Schlachtfeld mit vielen Grabhügeln,

wo, der Sage nach, einſt ein Friede geſchloſſen ward, findet ſich, laut einer Nachricht des Herrn Paſtors Muſſäus, im Holze bei Bruderſtorf.

Heidnischer Begräbnißplatz bei Meklenburg.

Der Professor Schröter hat in seinen Papieren Nachricht von einem Begräbnißplatze bei Meklenburg hinterlassen, auf dem der Herr Vice-Canzler von Both vor mehreren Jahren einen Hügel hatte aufgraben lassen, dessen Inhalt in die Großherzogl. Alterthümer-Sammlung gekommen wär. Der Herr Hülfsprediger Düring zu Meklenburg hat auf geschehene Anfrage den Platz wieder entdeckt und von demselben folgende Beschreibung mitgetheilt:

„Kommt man aus dem Kirchdorfe Meklenburg, 3/4 Meile von der Stadt Wismar, auf dem Wege nach Mödentin in der Richtung nach Süden, 400 Schritte von dem Dorfe entfernt, so findet man hart an der Straße liegend einen Sandrücken, der hier im Dorfe einem Jeden unter dem Namen Pingelberg bekannt ist. Die Größe dieses Rückens ist von W. gegen O. ungefähr 88 Schritt und von N. gegen S. 75 Schritt. Auf derselben befinden sich 25 größere und kleinere runde Hügel, ohne Ordnung unter einander liegend; mehrere dieser Hügel sind bedeutend größer, als die übrigen. Zwei derselben mit einem Kessel auf dem Gipfel scheinen in frühern Zeiten aufgegraben zu sein; von den kleinern Hügeln ist einer im J. 1821 von dem jetzigen Vice-Canzler von Both zu Rostock aufgegraben. Die meisten Hügel scheinen noch unberührt zu sein. Der Pingelberg ist unbebauet, dient zur Gemeindeweide für Schaafe und scheint überhaupt noch nie von der Pflugschaar berührt worden zu sein."

Meklenburg, den 23. August 1838.

Düring, Hülfsprediger.

Da der Bericht des Professors Schröter über die im Vorstehenden erwähnte Aufgrabung, so wie über eine zweite, ebenfalls von dem Herrn Vice-Canzler von Both veranstaltete auf der Feldmark Mödentin bei Meklenburg, noch vollständig vorhanden, überdies sehr genau und zugleich die einzige zuverlässige Nachricht von jenen beiden Aufgrabungen ist (Schröter schrieb ihn nach einer Relation des Herrn von Both im Jahre 1821 nieder): so scheint die Mittheilung dieses Berichts nicht unangemessen zu sein.

Auf der Feldmark des Dorfes Meklenburg, so schreibt Schröter, an der Straße nach — — (Mödentin), liegt ein Sandrücken, unbebaut, nur zur Gemeindeweide dienend, auf dem sich fünfundzwanzig größere und kleinere Grabhügel befinden. Einen der mittleren Hügel ließ Herr Vice-Director von Both zum Theil öffnen von NO. nach SW., d. h. der

Durchschnitt wurde von entgegengesetzten Seiten gemacht, dann die Erde gleichmäßig abgehoben; in dem bis jetzt abgetragenen östlichen Theil (der südöstliche steht noch) zeigte sich nichts, am südwestlichen Rande dagegen in 4′ Tiefe Kiessand, und bald unter diesem eine Art von Mörtel, die auf den ersten Anblick dem Mergel ähnelt, und für die Spaten war nichts mehr zu thun. Steine, durch diesen Mörtel verbunden zu einer kleinen Ringmauer, mußten durchbrochen werden; bald zeigte sich eine Urne, die leider nicht ganz erhalten werden konnte. Die Schönheit des geborgenen und an der Luft gehärteten größeren Bruchstücks läßt dies um so mehr bedauern. Obgleich nur von ungebranntem Thon, ist sie sehr geschmackvoll und gefällig mit Knäufen, von denen der eine noch übrig ist, und mit andern theils glatt gestrichenen, theils eingedrückten Zierrathen gearbeitet. Die Farbe ist hellgelb; die Höhe dürfte 1′, der größte Durchmesser 18″ betragen haben. Sie enthielt, außer den Knochen, unter denen ein Stück des Unterkiefers mit einem der dazu gehörigen Zähne, besonders gut erhalten, einen Erwachsenen verrieth:

1) einen leider in mehrere Stücke zerbröckelten Kamm von Rinderknochen, dessen Länge $1^1/_2$″, die Breite gegen 2″ betragen hat. Das Obertheil ist mit durchbohrten Löchern und eingegrabenen Kreisen sehr artig verziert;

2) eine Spange oder Fibel von Kupfer, vergoldet, von trefflicher Arbeit; ihre Gestalt gehört zu den seltnern und läßt sich ohne Abbildung nicht wohl versinnlichen;

3) eine andere Spange, Kupfer, vergoldet, in 3 Stücke zerbrochen, einer heutigen Schnalle gleich;

4) eine dritte sehr einfache Heftel, Zinn oder Silber.

Es lassen diese Gegenstände, lauter Putzsachen, auf ein weibliches Grab schließen; die gänzliche Abwesenheit aller Waffengegenstände vollendet negativ den Beweis dieses Schlusses. Weitere Nachgrabungen unterblieben, theils aus Zeitmangel, theils weil Herr Vice-Director von Both die allerhöchste Erlaubniß dazu einzuholen für nöthig fand.

Auf dem Gute Mödentin, Amts Meklenburg, rechts am Wege nach Hohen-Vicheln, 92 Schritt vom Weggraben, erhebt sich eine Anhöhe, die den höchsten Punkt der Gegend bildet. Auf dieser Anhöhe befindet sich ein sehr merkwürdiges Grabmal; 2′ über die Ackerfläche erhaben streckt sich ein Erdhügel, 44′ von N. nach S., 16′ in der Breite von O. nach W. messend, der Umfang des äußersten Randes beträgt 107′. Einzelne Steine bezeichnen diesen Umfang, allein das Auge

wird sogleich vom Rande weg nach der Mitte des Hügels und zwar nach dem Nordende und seinen Steinmassen hingezogen. Den Reihen beginnt ein unregelmäßiger Granitblock 3′ hoch, von O. nach W. 7′ 9″, von N. nach S. 7′ 6″ messend, vier kleinere haben ihm zur Unterlage gedient an seinen 4 Ecken, aber nur der im Osten befindet sich in ungestörter Ruhe, die andern liegen jetzt nebenbei. Nach einem Zwischenraum von 1′ gegen S. abermals ein Stein, von O. nach W. 9′ 6″, von N. nach S. 5′ 6″, im O. 4′ hoch, nach den drei andern Seiten schräg ablaufend, die Mitte erhaben, fast wie ein Sarg gestaltet, und etwas eingesunken: auch ihm haben kleinere, jetzt daneben liegende Steine zu Stützen gedient. Ein neuer Raum von $4^1/_2$′, dann ein fast dem vorigen gleicher Stein, von O. nach W. 9′ 6″, auf der Ostseite 5′, auf der Westseite 2′ breit, 3′ 9″ hoch. Ein dritter Stein, jetzt etwa 5 Schritte südlich vom Rande des Hügels liegend, von gleicher Gestalt mit den beiden beschriebenen, 6′ 6″ von O. nach W. lang, im O. 4′, im W. 2′ 6″ breit, im O. 2′ hoch, wird ehemals eine gleiche Stellung eingenommen haben. Jetzt bildet des Hügels übriger Theil einen leeren Raum, auf dem sich noch andere größere und kleinere, meist eingesunkene Steine befinden, die jedoch im S. regelmäßiger gelegt ein Viereck zu bilden scheinen. — Hr. Vice-Director v. Both beschloß auch dieses merkwürdige Grab öffnen zu lassen, wenigstens einen Theil desselben, und die Arbeit wurde bei dem südlichsten der drei großen Steine begonnen. Seine Größe machte das Sprengen nothwendig; erst jetzt konnte der Spaten gebraucht werden. Aber schon bei den ersten Stichen zeigten sich überall Steine, und bald gewahrte man, daß zwei etwas hervorragende Spitzen zwei großen tief gehenden Blöcken angehörten, die, mit geglätteten Seiten schräge gegen einander gestellt, eine Art oben offnen Thores bildeten, das nach unten zu sich weitete. Dazwischen lag Erde und kleine Steine, in einer Tiefe von 5′ Fuß aber kam Kiessand zum Vorschein und bald eine kleine Steinwand, welche das Thor durchschichtete. Die östliche Hälfte war leer, in der westlichen dagegen zeigten sich Trümmer eines Aschenkruges, verwitterte Knochenreste und ein kleines zierliches Messer von Feuerstein $2^1/_2$′ lang und $2^1/_2$‴ breit.

Kegelgräber zwischen Waschow und Kölzin, und am Schallsee.

Am 11. August fuhr ich in Amtsgeschäften nach Zarrentin und entdeckte unterweges folgende Kegelgräber:

Wenn man von Waſchow, ritterſchaftlichen Amts Wittenburg, nach dem Domanialdorfe Kölzin fährt, ſo erhebt ſich der Boden nach und nach. Links liegt ein bedeutender Berg, der Fuchsberg genannt, und von hier aus erſtreckt ſich bis über den Weg unbebauetes Haideland, zum Theil mit Tannen bewachſen. Hier liegen nun links, doch weiß ich nicht, ob noch auf waſchower oder ſchon auf kölziner Gebiete, anſcheinend aber auf erſterem, ſchon weit ſichtbar 3 Kegelgräber[1]), eins von bedeutender Höhe, das andere etwas niedriger und das dritte im Tannenholze. Zur nähern Beſichtigung fehlte es mir an Zeit.

Sobald man auf dem Wege nach Zarrentin die Schallmühle hinter ſich hat und auf der Höhe die Anſicht des Sees gewinnt, ſtehen an der linken Seite der Schaale (des Fluſſes), da wo der Boden ſich zum niedrigen Ufer abflacht, 6 Kegelgräber, wovon zwei aber nur klein zu ſein ſcheinen, übrigens alle ſchon von weitem deutlich bemerklich. Auch ſie näher zu beſehen, hatte ich keine Zeit.

Wittenburg, den 13. Auguſt 1838.

J. Ritter.

Kegelgräber zu Banthin (bei Wittenburg).

Durch den Herrn Amtsverwalter Päpcke wurde mir angezeigt, daß auf der banthiner Feldmark mehrere Kegelgräber ſeien, und fand ich ſchon in dem Forſt zwiſchen Waſchow und Banthin ein Kegelgrab, wovon die Steine ſchon zu Tage liegen. Weiterhin auf freiem Felde liegt eine Gruppe von 4 Kegeln, wovon aber der größte vor einigen Jahren der Steine wegen gänzlich durchwühlt iſt. Zwei andere ſind, obwohl abgepflügt, doch noch gut erhalten; der vierte aber iſt dem Ackerbau hinderlich, weil oben ſchon die Steine zu Tage liegen, und bedarf der Aufdeckung, ehe er von andern Händen zerſtört wird.

Nach Berichten dortiger Einwohner ſind früher ſchon mehrere Hügel, beſonders mit Steinkiſten in der Mitte, weggeräumt.

Wittenburg, im Mai 1839.

J. Ritter.

Kegelgräber zu Kogel und Kölzin (bei Wittenburg).

(Vgl. Jahresber. II, S. 108, Nr. 2 u.)

Von mehreren Seiten darauf aufmerkſam gemacht, daß die Gräber zu Kölzin die ausgezeichnetſten in hieſiger Gegend

1) Man vgl. die Kegelgräber von Kogel (Jahresber. II, S. 108 und unten „Kegelgräber zu Kogel und Kölzin"), welche ebenfalls nicht weit von dem Fuchsberge liegen.

seien, begab ich mich dahin und durchforschte, außer einer Strecke undurchdringlicher Tannen, die ganze Gegend. Rechts von dem Wege, der von Waschow nach Kogel führt, zieht sich dicht an dem Forst und zum Theile in demselben eine Anzahl Kegelgräber, fast in 2 parallel laufenden Reihen, bis tief in das kölziner Feld hinein, bis über die Landstraße, welche von Waschow über Kölzin nach Hamburg führt. (Es gehören demnach die unterm 13. August 1838 gemeldeten Hügel — s. oben — dazu.) Die Lage dieser Hügel ist fast genau von Süden nach Norden, in der Richtung zwischen Camin und dem westlichen Ende von Banthin.

Die Kegel sind von verschiedener Höhe; der größte, ganz gut erhalten, hat über 16′ Höhe und über 100′ Durchmesser; auch hat er das Eigenthümliche, daß oben auf ihm ein kleinerer Hügel von 3′ Höhe und 20′ Durchmesser sich erhebt. Andere dieser Gräber sind abgepflügt; bei zweien liegen die Steinhaufen schon zu Tage und diese müssen nothwendig aufgedeckt werden; noch ein anderer ist vor Jahren mit einem Durchschnitt von Süden nach Norden durchgraben.

Wittenburg, Mitte Juni 1839.

J. Ritter.

Begräbnißplatz in dem helmer Forst
(bei Wittenburg).

Durch den Herrn Kammer-Ingenieur Hermes aufmerksam gemacht auf einige bedeutende Anhöhen jenseits Helm [1]), durchsuchte ich den dortigen Forst und fand nicht weit von der schmierenberger Ziegelei, in der Nähe der körchower Scheide, auf dem sogenannten Höppken- oder Pöppelberge am nördlichen Abhange unter hohen Buchen einen Platz, von dem die Sage geht: man habe hierher in alten Zeiten eine Masse Steine zum Bau einer Kirche zusammengebracht; später aber sei der Entschluß dahin abgeändert, daß man die Kirche zu Körchow erbauet habe. — Von diesen Steinen sind seit Menschengedenken die größten, freiliegenden weggenommen. In seiner jetzigen Gestalt sieht der Platz ganz einem Wendenkirchhofe, wenigstens dem jetzt von mir untersuchten Haidberge, ähnlich: auf einem Raume von etwa 90 Schritt Länge und 50 Schritt Breite ist der Boden mit Steinen von verschiedener Größe gemischt, die theils zerstreut, theils nesterweise, mehr oder weniger von Erde bedeckt, liegen.

1) Ueber einen andern großen Begräbnißplatz bei Helm vgl. oben die Alterthümer der Wendenkirchhöfe.

Die auf der Oberfläche liegenden Steine dürften bald verschwinden, da frische Spuren der Wegnahme vorhanden sind, der Platz aber gegen Zerstörung bis dahin gesichert sein, daß eine neue Besamung des Berges eintritt.

Wittenburg, im März 1839.

J. Ritter.

Alterthümer bei Granzin und nahe liegenden Dörfern, zwischen Wittenburg und Boizenburg.

Hierüber empfingen wir von dem Herrn Candidaten Flörke zu Camin durch Herrn Hülfsprediger Ritter zu Wittenburg folgende Mittheilung:

Auf einem der höchsten Punkte des granziner Hügelzuges erheben sich mehrere aufgeworfene Hügel, von denen zwei durch den ritterschaftlichen Schulzen von Granzin aufgedeckt sind. Er fand mehrere Urnen, jede in einem vollkommenen Steingehäuse, dessen Steine scheinbar behauen, sehr dünne und oft auch schmal sind, und welche fast alle in eine unverkennbar künstliche Rundung auslaufen. Die Urnen hatten Füße, Henkel und Deckel, und waren geriefelt oder auch mit einem Kranz zusammenhängender Kugeln verziert. Dies habe ich von Leuten gehört, welche sie gesehen haben wollen; der Schulze nämlich hat von der Gesetzwidrigkeit solcher Ausgrabungen gehört und daher das corpus delicti, die Urnen, zerschlagen; wie er denn auch jetzt überhaupt leugnen soll, dort gegraben zu haben. Doch sind von jenen dünnen, oben abgerundeten Steinen noch mehrere vorhanden. Kommt man jetzt an diesen Ort, so findet man für's Erste eine Menge Knochen und Kohlen; dann sieht man aber deutlich Steinringe von Granitblöcken in ovaler Form, von denen zwei noch vorhanden sind. Ein dritter, augenscheinlich künstlicher Hügel und bis jetzt noch unberührt, ist in unmittelbarer Nähe dieser Steinringe. Etwas weiter entfernt findet man mehrere behauene Steine zu Tage liegen, und man soll einen hohlen Ton vernehmen, wenn man auf sie schlägt. Nahe beim Dorfe endlich hat der fürstliche Schulze vor längerer Zeit ebenfalls Urnen gefunden mit vielen Bernstein-Stücken und Perlen, von welchen noch mehrere vorhanden sind.

Die größte Beachtung scheint mir jedoch Folgendes zu verdienen. Man kann nämlich vom granziner Gebiet aus über die greſſer, galliner und valluhner Feldmarken eine Doppelmauer verfolgen; beim Pflügen hat man die Steine auf dem adeligen Theil von Granzin entdeckt und zum Chauſſee-

bau benutzt. Hier nun hat man dieſe Doppelmauer näher kennen gelernt; ihre durchſchnittliche Höhe ſoll 4 Fuß betragen und große Schlußſteinquadern ſollen ſie oft bedecken. Ein Theil derſelben iſt das ſogenannte Düwelsbacklock geweſen, welches vollkommen zu Tage gelegen hat, in einem Steinquadrat mit aufliegenden, eine große Oeffnung laſſenden Schlußſteinen beſtanden hat, und welches jetzt, glaube ich, auch ſchon zerſtört iſt. Auf den übrigen Feldmarken iſt dergleichen Zerſtörung bis jetzt noch nicht vorgenommen, und es bliebe Ihnen, falls Sie dieſe Parallel-Mauer Ihrer Unterſuchung würdigten, noch weiter Spielraum übrig. — Noch bemerke ich, daß der Ort jener Steinringe zum Gemeindelande gehört und in unbenutzter Haide beſteht.

Später gab Herr Hülfsprediger Ritter ſelber den nachſtehenden Bericht:

In der Mitte zwiſchen den Dörfern Bennin und Granzin erhebt ſich die Gegend zu einem Bergrücken, auf dem links vom Wege mehrere Kegelgräber liegen, deren Sanddecke ſchon etwas von ihrer Höhe verloren hat. Bei dem höchſten Kegel, deſſen Geſtalt am beſten erhalten und deſſen Durchmeſſer etwa 50 Fuß iſt, hat man an der nördlichen Seite ſchon etwas gegraben. Auf der ſüdweſtlichen Seite von Granzin erhebt ſich links von der Landſtraße nach Boizenburg der Pfänderberg, auf deſſen Gipfel ein Rieſenbette 70 Schritte lang und 10 Schritte breit in grader Richtung von NNO. nach SSW. liegt, eingefaßt mit ziemlich großen Steinen. Das ſüdliche Ende iſt, um Steine herauszunehmen, einige Schritte lang durchwühlt, und lag hier eine Maſſe Urnenſcherben, Knochen und Kohlen. Dicht am nördlichen Ende liegt nach Oſten ein ſchön erhaltenes Kegelgrab von etwa 60 Fuß Durchmeſſer.

Geht man von hier nach den ſogenannten Haidbergen die ſüdweſtlich liegen, ſo trifft man auf einzelne Kegelgräber von beinahe gleicher Größe.

Auf den Haidbergen, ſüdöſtlich von dem höchſten Punkte, nur etwa 100 Schritte von den zu Bengersdorf gehörenden Tannen, liegen 2 Rieſenbetten, beide gegen 50 Schritte lang und 5 Schritte breit, in der Richtung von NNO. nach SSW. Das eine iſt mit ziemlich mächtigen Steinen eingefaßt, doch zeigten ſich Spuren, daß man in neuerer Zeit die Steine hatte ausgraben wollen; das zweite, etwa 50 Schritte weſtlich davon entfernt, iſt in letzter Zeit aller Seitenſteine beraubt und dürfte nach einigen Jahren nicht wiederzufinden ſein.

Etwa 1000 Schritte westlich von Granzin, rechts von der boizenburger Landstraße, trifft man auf die von den Leuten dort sogenannte Riesenmauer, welche sich in grader Linie von Süden nach Norden, mit geringer Abweichung nach Osten, über die ganze Feldmark, welche hier eine ebene Fläche bildet, erstreckt. Man sieht auf allen Ackerstücken, welche nur schmal sind und über diese Riesenmauer fast rechtwinklig gehen, eine Erhöhung von 1 bis 3 Fuß, in der Breite von etwa 10 Schritten. Sie ist leicht über die ganze Feldmark zu verfolgen und auf zwei Ackerstücken entdeckte ich die Senkung des Bodens, die durch Ausgrabung der Steine entstanden war. Der Herr Pastor Hänecke, der mich gefälligst selbst begleitete, war bei einer solchen Ausgrabung gegenwärtig gewesen und versicherte, daß die Steine, zu beiden Seiten aufgestellt, gleichsam einen freien Gang in der Mitte ließen; aber weder Asche, noch Kohlen oder Urnenscherben habe man bemerkt.

Auf einer Stelle erhebt sich diese Riesenmauer bis zu 7 Fuß hoch über die Ebene, ganz mit Gebüsch bewachsen; auf der westlichen Seite hat man einen platt liegenden Stein, angeblich von 12 Fuß Länge und Breite und auf einer Seite eingesägt, gesprengt und weggeschafft. In der dadurch aufgewühlten Erde war keine Spur von Alterthümern zu entdecken; nach allen Seiten zeigten sich aber noch ziemlich große Steine. Dies ist der sogenannte Teufelsbackofen, da der Stein lange unterhöhlt gewesen ist. (Auf den übrigen Feldmarken werde ich hoffentlich im nächsten Frühjahr diese Mauer verfolgen.)

Gleich westlich am Dorfe Granzin liegt ein Hügel mit einem kleinen, niedrigen Kegelgrabe, um welches herum gewöhnlich Kartoffelgruben angelegt werden. Dadurch wurden zu verschiedenen Zeiten Grabalterthümer, wie geschliffene Feuersteine, Bernsteincorallen, Urnenscherben, herausgebracht, von denen aber im Dorfe angeblich nichts mehr vorhanden ist.

Wittenburg, im October 1838.

J. Ritter.

Die Kunkelmauer, Heidenmauer oder Türkenmauer beim Eulenkrug (plattd. Uhlenkrög).

Auf der Hälfte des Weges von Schwerin nach Gadebusch ist eine gewaltige Mauer von rohen Granitblöcken (Feldsteinen) mittlerer Größe, wie sie in den Ostseeländern gefunden werden. Die Mauer beginnt bald hinter dem Wahrholzkaten und geht bis dicht an den Eulenkrug, unmittelbar an der Landstraße entlang, in grader Richtung von Osten gegen Westen;

sie ist ungefähr 1000 Fuß lang, 10—12 Fuß hoch und 20 Fuß breit. An der nördlichen Seite, an der Landstraße, liegt der natürliche Ackerboden oft bis zur Höhe der Mauer; die südliche Seite gegen die Waldung hat in der Regel eine gleichmäßige Höhe von 10—12 Fuß; an dieser Seite hat sie auch einen rechtwinkligen Einschnitt, wie eine Brustwehr, und unterhalb der südlichen Seite noch Spuren von einem Graben, an dessen jenseitigem Rande noch eine Reihe von Steinen liegt. Die Wände der Mauer sind von rohem Steingeschiebe kunstlos aufgeführt; die Steine sind jedoch, nach den Versicherungen verständiger Ortsbewohner, in festen Kalk gelegt; das Innere zwischen beiden Wänden ist wahrscheinlich mit Erde ausgefüllt. An dieser Mauer entlang läuft jetzt die Feldgrenze zwischen den Höfen Gottmannsförde und Brüsewitz. Welchen Zweck diese Mauer gehabt habe und aus welcher Zeit sie stamme, ist wohl schwerlich zu ermitteln. Daß sie mehr sei, als eine Feldscheide, dafür möchte ihre Mächtigkeit reden; wenigstens dürfte sie eine uralte Landwehr oder Landesgrenze sein, wofür auch noch wohl die kunstlose Zusammenfügung der Steine reden möchte. Auf den Gutscharten heißt sie die Kunkelmauer. Bei Nachforschung über Namen und Bestimmung derselben beiden Landleuten aus der Gegend kreuzen sich die Sagen von Heiden, Katholiken, Türken und vom siebenjährigen Kriege so sehr, daß sich nicht einmal eine chronologisch in sich übereinstimmende Nachricht zusammenbringen ließ. Bei dem unternommenen Bau der Chaussee von Schwerin nach Lübeck, welche unmittelbar an dieser Mauer entlang geht, wird dieselbe bald abgetragen werden. — Wie sehr übrigens oft alte Fundamentreste ohne Unterstützung urkundlicher Nachrichten uud analoger Fälle täuschen können, beweiset ein zirkelrundes Fundament von Feldsteinen, ungefähr 90 bis 100 Fuß im Umfange, welches nicht weit von der Heidenmauer ungefähr in der Direction derselben auf der höchsten Spitze des Wahrholzes, dem Wahrholzkaten gegenüber, steht. Es ist dies das Fundament eines vor ungefähr 40 bis 50 Jahren erbaueten Pavillons, welcher, unter dem Namen des Bienenkorbes, den älteren Bewohnern der Gegend noch bekannt genug ist.

Schwerin, im Mai 1839.

G. C. F. Lisch.

Opferplatz von Boitin (bei Bützow).

Bekannt ist der unter dem Namen des Steintanzes unweit des Dorfes Boitin in der tarnowschen Forst in der

Nähe des dreetzer Sees befindliche, aus drei großen Steinkreisen beſtehende Opferplatz; er iſt im Frid. Franc. Tab. XXXVII abgebildet und beſchrieben. — Nach den Berichten des Herrn Amtmanns Piper, früher zu Warin, jetzt zu Hagenow, findet ſich in der Nähe dieſes Opferplatzes noch ein vierter, kleinerer Steinring, und vielleicht auch ein fünfter. — Eine Beſchreibung dieſer Steinringe entnehme ich in Folgendem aus des Profeſſors Schröter Aufzeichnungen an Ort und Stelle, bei denen ich Weihnacht 1821 gegenwärtig war:

„Einige tauſend Schritte vom Steintanze zieht ſich der „Abzugsgraben der ehemaligen dreetzer Seen gegen NO. „Kaum hatten wir ihn, in einer faſt gleichen Richtung mit „dem Steintanze, überſchritten, als wir hart am Rande des „Grabens abermals einen Steinkreis entdeckten, der 52 „Schritte im Umkreiſe, 16 im Durchmeſſer maß und jetzt noch „aus 8 Steinen beſteht. Von dieſen ſtehen, obgleich ebenfalls „bedeutend in die Erde geſunken, noch 4; der fünfte zur kleinſten „Hälfte, die drei übrigen können erſt nach Wegräumung von „Laub und Moos entdeckt werden. Ob eine ſogenannte Braut„lade (der liegende, gemeißelte Opferſtein) oder eine ſogenannte „Kanzel (ein aufgerichteter Stein mit einem Auftritte von „hinten) unter ihnen, iſt im jetzigen Zuſtande nicht zu ſagen". Der neunte Stein iſt in den Kreis hineingefallen. Die größten Steine ragen noch 3 bis 4 Fuß, die niedrigſten 1 bis 2 Fuß über die Erde hervor.

„Geht man rechts von hier einen Hügel hinauf, auf dem „ein kleinerer Kuppenabſatz dem geübten Auge eine anſehnliche „Grabſtätte kund thut, auch noch durch eine theilweiſe erhaltene „Steinumſetzung veranſchaulicht, ſo trifft man am gegenüber„liegenden Abhange des Hügels eine kleine, wohl erhaltene, „eiförmige Steinumſetzung, von 26 Schritten Umfang und „6 im größten Durchmeſſer, aus 10 mäßigen Feldſteinen be„ſtehend, ohne alle Erderhöhung."

G. C. F. Liſch.

II. Nachrichten von mittelalterlichen Baudenkmälern.

Die Kirchen und andere mittelalterliche Bauwerke zu Roſtock.

Die Kirchen zu Roſtock[1]) haben weder im Bauſtyl, noch in der Ausſchmückung, noch überhaupt an Alterthümlichkeit

1) Roſtock hat vier Hauptkirchen: die Jacobi-, Marien-, Nicolai- und Petri-Kirche und außerdem die Kloſter-Kirche zum heiligen

den Werth, den man in der alten, gefeierten Stadt ſuchen zu müſſen glaubt und den z. B. die Schweſterſtadt Wismar bewahrt; die Kirchen Roſtocks zeichnen ſich auch weder durch Größe, noch durch Kühnheit im Bau aus, obgleich man ihnen eine gewiſſe Reinlichkeit und Gediegenheit in der ganzen Ausführung, im Material und in einzelnen Gliedern nicht abſprechen kann. Die einzige Kirche, welche mehr als gewöhnlich iſt, iſt die Marienkirche, in der Form eines regelmäßigen Kreuzes erbaut; die Wölbung iſt ſehr hoch, vielleicht ſo hoch, als die des Doms zu Schwerin, das Aeußere iſt ſehr reinlich und würdig geſtaltet, die Fenſter ſind in ihrer Höhe bewundernswerth, auch der architektoniſche Schmuck, namentlich an der Südſeite, verdient alle Beachtung: und doch hat die Kirche nichts Hinreißendes, nichts Begeiſterndes; ja es fällt die geringe Ausdehnung auf, ſobald man das Innere betritt. — Von den übrigen Kirchen hat keine im Bau etwas beſonders Bemerkenswerthes als die Jacobi-Kirche; in dieſer Kirche ſind die Wände des Schiffes über den Pfeilern, welche das Hauptgewölbe tragen, mit architektoniſchen Giebelverzierungen aus Stein in Relief geſchmückt, wie ſie in Doberan auf die Wand gemalt ſind; dieſe Art architektoniſchen Schmucks findet ſich in den Kirchen Norddeutſchlands ſelten. — An Gußwerk beſitzen die Marien-, die Nicolai- und die Petri-Kirche ſehenswerthe alte Taufkeſſel (Fünten) aus Bronze, welche zu den älteſten im Lande gehören, namentlich der in der Marien-Kirche, welcher reich mit Figuren beſetzt iſt. An Schnitzwerk in Holz beſitzt nur die Nicolai-Kirche noch einen hohen, alten Altar und das lebensgroße Bild eines meklenburgiſchen Fürſten, mit einem Schilde mit dem meklenburgiſchen Stierkopf zu Füßen. In der Jacobi-Kirche ſteht im hohen Chor links vom Altar ein geſchnitzter Stuhl mit dem fünfſchildigen, herzoglichen Wappen; dieſe ehemalige Stifts-Kirche beſuchten alſo die Herzoge als ihre Pfarrkirche in Roſtock. — Intereſſant wegen ihrer alten Einrichtung iſt die Kirche des Kloſters zum Heil. Kreuz. Hier iſt noch ein hoher Chor, durch Schranken von dem Schiffe geſchieden und ein oberer Chor für die (ehemaligen Ciſtercienſer-) Nonnen: alle Abtheilungen mit Altären, u. ſ. w. Der geſchnitzte Altar iſt nur von mittelmäßiger Arbeit; aber

Kreuz. Die Kirche des Hoſpitals zum Heil. Geiſt iſt vor ungefähr zwei Decennien, die Kirche des Dominikaner-Kloſters zu St. Johannis iſt 1837 flgd. abgebrochen; die Kirche des Franziskaner-Kloſters zu St. Katharinen iſt zum Krankenhauſe, die Kirche der Brüder vom gemeinſamen Leben zu St. Michaelis iſt in ein Wollmagazin umgewandelt. Kirchen vor den Thoren ſind längſt verſchwunden.

der Sacramentthurm neben demſelben iſt dem bewundernswerthen Thürmchen in der Doberaner Kirche gleich und verdient große Aufmerkſamkeit. An den Schranken des hohen Chors, innerhalb deſſelben, am Eingange, links vom Altare, ſteht ein großer Beichtſtuhl (oder Fürſtenſtuhl?) von geſchnitzter Arbeit, wenn auch nicht ſehr alt, doch noch aus guter Zeit und vollſtändig, und verdient, ſchon der Seltenheit wegen, Zeichnung und Studium. Ueber demſelben hängt das lebensgroße Bild der Königin Margaretha von Dänemark, Stifterin der Kirche (1270), leider reſtaurirt. Eine große Menge alter Leichenſteine möchte bei anhaltendem Studium Ausbeute geben. Ein vollſtändiger, äußerſt reicher Apparat von Reliquien, Altärchen u. dgl. noch mit allem kindiſchen Flitterſtaat wird wohl ſelten in einer proteſtantiſchen Kirche ſo wohl erhalten gefunden.

Dagegen iſt Roſtock an alten, gediegenen Privathäuſern, nämlich Giebelhäuſern, ſo reich, wie wohl ſelten eine Stadt, mit Ausnahme Nürnbergs, und ein zeichnendes Studium derſelben dürfte ſehr belehrend ſein. Iſt auch der untere Theil vieler Häuſer verbaut, ſo findet ſich doch noch eine äußerſt große Zahl vollſtändig erhaltener Giebel. Viele Häuſer ſind jedoch noch vollſtändig erhalten. Unter dieſen zeichnen ſich beſonders zwei Häuſer neben einander an der ſchmalern Seite des Schildes, der Mönchenſtraße queer gegenüber, durch ihren äußerſt zierlichen und ſehr alten Styl mit durchbrochenen Roſetten und ſchönen Bogen aus; auch das ehemalige Eſchenbachſche Haus am Hopfenmarkte ſteht mit ſeinem ganzen Schmuck, wie es ſcheint aus dem 15. Jahrhundert, unangetaſtet da.

G. C. F. Liſch.

Die Kirche zu Vietlübbe (bei Gadebuſch).

Die Kirche zu Vietlübbe iſt unſtreitig eine der älteſten und merkwürdigſten in Meklenburg; wahrſcheinlich fällt ihre Erbauung in die Zeit der Erbauung der uralten Kirche in dem nahen Gadebuſch, deren Schiff zu den älteſten kirchlichen Gebäuden in Meklenburg gehört. Die Kirche zu Vietlübbe iſt nämlich durch und durch im Rundbogenſtyl erbauet. Die Grundform bildet ein regelmäßiges, gleicharmiges Kreuz. Die Altarſeite iſt zu einer niſchenförmigen Tribune im vollſtändigen Halbkreiſe mit abgerundetem Dache ausgebaut. Die übrigen drei Bogenzungen der Kreuzbalken ſind in ſehr ſchlanken und hohen Giebeln aufgemauert, unter deren jedem ſich eine Eingangspforte im ſtrengen, jedoch ſchmuckloſen Rundbogenſtyl befindet;

über jeder Pforte steht ein im Rundbogen gewölbtes, nach innen schmal zusammenlaufendes Fenster, an der westlichen Thurmseite überdies noch unmittelbar über der Pforte ein kleines kreisrundes Fenster. Die Spitze des Thurmgiebels ist bei der Auftragung des weithin sichtbaren, hölzernen Thurms (wohl wiederholt) neu aufgemauert. Das Dachgesimse ist mit erhabenen rautenförmigen Ornamenten aus gebranntem Thon verziert; die Kanten der Giebel haben Verzierungen aus Ziegeln in halber Octoederform. Der Thurmgiebel ist jetzt ohne alle Verzierungen. — Das Material ist ausgezeichnet schön und dauerhaft; die Ziegel haben das größte Format, das im Norden Deutschlands je Backsteine gehabt haben. — Das Innere der Kirche ist im Rundbogenstyl gewölbt; die ganze Kirche hat 5 Gewölbe, eines in jedem Kreuzbalken und das fünfte in der Mitte der Kirche. Das Mittelgewölbe wird von runden, in die vier Ecken gelehnten Säulen mit kräftigen quadratischen Kapitälern, die vier Nebengewölbe werden von gradlinigen Pilastern getragen. Die Hauptgurtbogen von Säule zu Säule sind Halbkreise; die Gewölberippen sind äußerst fein und scharf gehalten. Die Tribune an der Altarseite ist rundbogig zu einer Nische ausgemauert. Ursprünglich hatte diese Tribune drei Fenster, von denen zwei zugemauert sind. Gegenwärtig wird die ganze Tribune durch einen schlechtgeschnitzten Flügelaltar (wahrscheinlich aus dem Anfange des 16. Jahrhunderts) ganz verdeckt. Im Geiste des Baues lag unstreitig ein möglichst freier Altar, der durch die drei Fenster der Tribune die Hauptmasse des Lichts aufnehmen kann. Uebrigens hat ursprünglich jede der 8 langen Seiten ein Rundbogenfenster, jeder der drei Giebel ein gleiches Fenster und die Altarseite drei Fenster im Rundbogenstyl; muthmaßlich dürften sich die 3 Fenster der Altartribune auf die Trinität, die 11 Fenster des größern Theils der Kirche (oder die 12 Fenster, wenn man das runde Fenster über der Pforte im Thurmgiebel mitrechnet) auf die Apostel deuten lassen.

Im westlichen Theile der Kirche steht noch ein großer, verzierter Taufkessel aus behauenem Granit[1]), mit einem runden Fuße, wie sich dergleichen Taufkessel aus den frühesten Zeiten des Christenthums nicht sehr selten in Meklenburg finden. Daß dieses Granitbecken zum Taufkessel[1]) gedient habe, beweiset

1) Die kleinern, diesen Taufkesseln ähnlichen Becken, gewöhnlich aus Kalkstein, dienten zu Weihkesseln; solche Weihkessel sind noch an den Eingangspforten der Kirchen zu Gadebusch und Rehna innerhalb der Kirche in die Wand eingemauert.

noch der auf demſelben ſtehende thurmförmige Deckel aus Holz, der noch häufig auf Taufkeſſeln zu ſtehen pflegt.

Die beiden ziemlich großen Glocken ſind ohne alle Inſchriften.

Aus dem ganzen Bau der Kirche geht unbeſtreitbar hervor, daß ſie am Ende des 12. oder im Anfange des 13. Jahrhunderts erbaut worden ſei und zu den älteſten Kirchen im Lande gehöre. Hiefür ſcheinen auch Urkunden zu reden, wenn die Rangordnung der Kirchen und ihrer Pfarrer in den ältern Zeiten nach dem Alter der Stiftung der Kirchen beſtimmt ward, wie es den Anſchein hat. In der Stiftungsurkunde des Kloſters Rehna vom 26. Decbr. 1236 iſt unter den 16 Prieſtern, welche als Zeugen gegenwärtig waren, Rodolfus capellanus de Godebuz der erſte im Range und nach ihm folgt zunächſt Jonathas de Vitelübbe. Und als der Fürſt Heinrich der Pilger im J. 1267 an 17 Kirchen derſelben Gegend Geſchenke vertheilte, nannte er in der Urkunde zuerſt die Kirchen zu Godebuz und Vitelubbe.

G. C. F. Liſch.

Kirche und Kloſter zu Zarrentin.

Von dem ehemaligen Nonnenkloſter zu Zarrentin, Ciſtercienſer-Ordens (geſtiftet im Jahre 1246 von dem Grafen Guncelin von Schwerin), ſind nur noch geringe Ueberreſte vorhanden.

Die Kirche, welche ſchon vor der Gründung des Kloſters als Pfarrkirche fundirt war und ſchon vor dem J. 1252 ſtand, enthält nichts Merkwürdiges: ſie iſt ein einfacher, weiter Raum, mit nicht ausgezeichneten Gewölben im Spitzbogenſtyl, ohne Kreuz- und Seitenſchiffe und irgend einen Schmuck im Innern und im Aeußern. Das einzig Beachtenswerthe dürfte die Kanzel ſein, welche mit altem, jedoch nicht ausgezeichnetem Schnitzwerk, unter deſſen einzelnen Darſtellungen Bibelſprüche in niederdeutſcher Sprache ſtehen, geziert iſt, und daher wohl noch der katholiſchen Zeit angehört. Außerdem bewahrt die Kirche noch einen alten Taufſtein oder Weihkeſſel aus dunkelrothem Granit oder Syenit in Geſtalt eines Doppelbechers. An Leichenſteinen iſt die Kirche ſehr arm, obgleich dem Kloſter zu verſchiedenen Zeiten mehrere Nonnen fürſtlichen Standes angehörten und, nach den Urkunden im Großherzogl. Archive, ſelbſt die Gräfin Eliſabeth († vor 1284), Gemahlin des Grafen Nicolaus I. von Schwerin-Wittenburg, zu Zarrentin begraben lag; von allen Leichenſteinen ſind nur noch drei in

der Nähe des Altars übrig, welche jedoch aus der letzten Zeit des Klosters stammen; von diesen trägt nur einer noch eine leserliche Inschrift:

Anno. dñi. m. bc. xxi. ā. dage. — — barbara. uan. houel. vth. lub. hyr. begrauen. der. got. gnade.

Das Merkwürdigste in Zarrentin ist der noch stehende Theil des alten Klostergebäudes, über den das angehängte Inventarium vom J. 1576 eine erfreuliche Aufklärung giebt. Der Hof an der Südseite der Kirche war in alter Zeit mit Klostergebäuden im Viereck eingeschlossen. Von diesen waren die Gebäude im W. und S. schon im 16. Jahrh. sehr baufällig und es ist jetzt von denselben keine Spur vorhanden. Der noch stehende östliche Theil am Schallsee, das eigentliche Kloster, ist seit alter Zeit sehr wohl erhalten. Es ist ein sehr langes Gebäude, das, am See entlang, von N. gegen S. streicht, im rechten Winkel sich der Ostseite der Kirche nähert, jedoch mit der Kirche nicht im Zusammenhange steht. Wenn jetzt das Gebäude im Innern auch durch eine große Anzahl Scheidewände verbauet ist, so läßt sich doch die ursprüngliche Einrichtung sehr klar erkennen.

An der östlichen Seite, am See entlang, läuft eine doppelte Reihe von Gewölben, welche überall dort, wo vier Gewölbe zusammenstoßen, von Säulen aus Kalkstein oder nordischem Marmor, wie man zu sagen pflegt, mit Kapitälern, mit vier Blättern und Knäufen geschmückt, getragen werden. Der ganze Raum ist 11 Gewölbe lang, hat also in der Doppelreihe 22 Gewölbe. Diese sind im Zweck der Erbauung durch drei alte Mauern in vier Räume geschieden. An den Seiten- und den alten Scheidewänden werden die Gewölbe von Tragsteinen in einfacher architektonischer Form aus Cement getragen; es stehen also im Ganzen 7 Säulen im Gebäude. Die erste alte Abtheilung, von Norden bei der Kirche anfangend, ist 4 Gewölbe lang mit 3 Mittelsäulen; die Gewölbe schneiden sich hier in einfachem Kreuzschnitt. Die zweite Abtheilung ist 2 Gewölbe lang mit einer Mittelsäule; die Gewölbe haben hier einen runden Schlußstein. Die dritte Abtheilung ist 3 Gewölbe lang mit 2 Mittelsäulen und die vierte Abtheilung 2 Gewölbe lang mit einer Mittelsäule; die Schlußsteine dieser beiden Abtheilungen haben eine rhombische Gestalt. — Die Gewölbe an dieser Seite des Gebäudes sind 17′ lang und $14^1/_2$′ breit.

An der westlichen Seite des Gebäudes, nach dem Kirchhofe hin, läuft eine dritte Reihe von Gewölben, jedes von ungefähr 12′ in den Seiten, welche nicht mit der Doppelreihe von Gewölben correspondirt [1]). Hier stehen nämlich 14 Gewölbe hinter einander, von denen, von der Kirche ausgehend, die 10 ersten einen ununterbrochenen Raum gebildet haben, die vier letzten aber durch zwei alte Scheidewände in zwei Gemächer, jedes von zwei Gewölben, geschieden sind. Die Tragsteine und Schlußsteine der Gewölbe in dem großen Raume von 10 Gewölben sind aus Cement und sehr hübsch gearbeitet: die Tragsteine sind Consolen mit schön modellirtem Weinlaub verziert; die Schlußsteine sind runde Medaillons mit trefflichen Reliefs, von denen einige noch zu erkennen sind, z. B. Gewölbe 1: eine segnende Hand, G. 2: ein Pelikan, G. 3: ein bärtiger Kopf, G. 5: eine Sirene, G. 8: eine heraldische Lilie, G. 9: ein sechsstrahliger Stern. Die letzten vier Gewölbe haben Schlußsteine in rhombischer Gestalt.

Die Ziegel sind von ausgezeichneter Güte. Der Cement, aus dem die Trag- und Schlußsteine gefertigt sind, besteht aus Kalk, Kiessand und zerstoßenem Granit, Asche und Kohle [2]) und muß im weichen Zustande sehr bildsam gewesen sein; für seine Haltbarkeit bürgt seine Dauer, da die Gewölbe aus dem 13. oder 14. Jahrhundert zu stammen scheinen. Die Gewölbe sind äußerst geschmackvoll, reinlich und fest, so daß ein beliebiger Durchbruch ihnen nichts schadet. Jedes Gewölbe hatte, nach äußern Spuren, ein hohes Spitzbogenfenster.

Nach dem Inventarium von 1576 diente der größere Theil der 4 Doppelgewölbe seewärts zum Refectorium oder Reventer, der alte gemalte Fenster hatte. Außerdem waren, wie noch heute, in dem südlichen Theile dieser Doppelgewölbe Küche und Brauhaus (jetzt Brennerei). Die 10 kleinern Gewölbe nach dem Kirchhofe (oder Baumhofe) dienten zum Kreuzgange, aus welchem Thüren in die Hauptgemächer gingen; auch soll in der Küche der Eingang zu einem unterirdischen Gange sein.

Der zweite Stock hat noch kleine Fensteröffnungen zu den Zellen. Hier waren die Schlafgemächer der Nonnen.

G. C. F. Lisch.

---

1) Nach den Mittheilungen des Herrn Pastors Masch zu Demern hat auch der Kreuzgang am Dom im nahen Ratzeburg die Eigenthümlichkeit, daß eine Reihe kleinerer Gewölbe neben den Hauptgewölben hinläuft.

2) Diese Mischung wird durch eine vom Herrn Hofapotheker Sarnow vorgenommene chemische Analyse verbürgt.

Inventarium 1576.

Daſſ Cloſter Ambt Zerrentin.

I.

Die ſeite des Creutzgangs nach dem Sehe warttß iſt gewelbet vnd aufgemauret. Daruber ſein drei vndt dreiſſig Sparren, welche mit einem duppelten Zigeltach gedecket. Das Tach aber iſt vndicht vnd bedarff beſſerung.

Vber dieſem gewelbe iſt ein gepflaſtert bodden von Maurſteinen, daſelbſt iſt vorhin das ſchlaffhaus geweſen, vnd wirdt itzo zum Kornhauſe gebrauchet.

Hierunter iſt nach dem Bawhoffe wartts der Reuenter. Darin ſein 4 Lufftenn mit altenn gemhaltenn vnd zubrochen Fenſternn. — 2. Die Kuche. — 3. Vnſers ſeligen gnedigen Furſten vnd herrn — — Stube vnd Cammer. — 4. Das Brawhaus. — 5. Der Hertzogin Gemächer (drei).

II.

Die ander ſeite des Creutzganges iſt auch gewelbet vnd gehet nach dem Bomgartenn; — — bedarf groſſe beſſerung.

Die vbrigenn beiden ſeitenn des Creutzganges, vonn welchem die eine ſeite gantz vnd gar eingefallenn, hatt die darinn begebene Jungfraw Margareta Pentzenn ein, vnd iſt die eine noch ſtehende ſeite tachloß vnd bawfellig vnd bedarff nötiger beſſerung.

Die Burg der Biſchöfe von Schwerin zu Warin.

(Vgl. Jahresber. III, S. 166—169.)

Die biſchöfliche Burg zu Warin iſt im vorigen Jahre von dem Vereine noch einer Unterſuchung würdig geachtet; die Reſultate ſind im Jahresber. III, S. 166 flgd. niedergelegt. Seitdem iſt im Anfange dieſes Jahres 1839 der Abbruch des Gebäudes erfolgt, wobei durch den Herrn Bau-Conducteur Tiſchbein noch einige Entdeckungen gemacht ſind, welche zur Unterſtützung und Erläuterung jener Beſchreibung hier eine Stelle finden mögen. Es iſt nämlich eine ganze Reihe von Ziegeln an das Großherzogl. Alterthums-Cabinet eingeſandt, deren Verzierung und ehemalige Stelle im Gebäude jetzt noch klarern Aufſchluß über das Alter deſſelben zu geben vermögen.

Das Hauptgebäude (III, S. 166) hatte in der Vorderfronte nach dem innern Hofraume hin im zweiten Stock 5 Fenſter. An der rechten obern Ecke eines jeden Fenſters war, mit Kalk bedeckt, ein großer viereckiger Ziegel mit dem erhaben

modellirten, rechts gelehnten Wappen der von Bülow eingemauert. Von diesen Ziegeln sind 3 schwarz glasurt und 2 unglasurt. Diese Ziegel haben 11″ Quadrat in der Oberfläche und 4″ Dicke. Nach mehrern Anzeichen ist immer ein kleiner Lehmklumpen erst in eine Form mit dem Wappen gedrückt und dieser dann in den Ziegel eingelegt, worauf beide Theile zusammen gebrannt und verbunden sind. Außerdem fanden sich an derselben Außenwand hin und wieder unregelmäßig viele kleine Ziegel mit dem v. bülowschen Wappen, theilweise schwarz glasurt, unter dem neuern Kalkputze vermauert; diese Ziegel haben die Gestalt einer Raute (Rhombus) von $4^1/_2$″ in den Seitenlinien und sind gegen 2″ dick. — Alle Ziegel mit dem v. bülowschen Wappen sind gleichmäßig roth gebrannt.

Diese Entdeckungen sprechen wohl unbezweifelt dafür, daß der Mitteltheil des Gebäudes unter dem Bischofe Friederich II. von Bülow (1365—1375) erbauet war (vgl. III, S. 168). Uebrigens hatte schon der Bischof Hermann von Schladen (1262—1292) während der Gefangenschaft des Fürsten Heinrichs des Pilgers das Bischofshaus zu Warin befestigt, nach Kirchberg Cap. 135:

Syne wonunge machte her vil starg;
Waryn vnd Butzowe
Vmmemurete her sundir drowe
Vnd machete si sundir raste
Mit graben horglich vaste.

An der Hinterfronte dieses Mittelgebäudes war ein hohes, viereckiges, dreistöckiges Gebäude mit sehr hohen Giebeln, der Bischof genannt. Dieses Gebäude hatte mit dem Mittelgebäude keinen Zusammenhang und Verband. Die Wappenziegel deuten auch auf eine neuere Zeit des Baues. An dem westlichen Giebel waren über 3 spitzbogigen Vertiefungen drei Reihen von Wappenziegeln, jede von 3 Stück neben einander, im Ganzen 9 Ziegel, eingemauert. Diese Ziegel, von 1′ Quadrat in der Oberfläche und von 3″ Dicke, haben in erhabener Modellirung einen rechtsgelehnten Schild, auf dem ein Schwan steht, der im Schnabel aus dem Schilde hinaus ein Band mit dem Worte: fides, hält. Einige dieser Ziegel sind schwarz glasurt, andere nicht; die glasurten sind gleichmäßig roth gebrannt, die unglasurten sind von schönem, weißlich-gelbem Thon. Unter dem westlichen Giebel waren noch drei unglasurte Ziegel mit dem Schwan in einer Reihe eingemauert; ein anderer Ziegel mit dem Schwan, jedoch glasurt, saß in gleicher Höhe in der südwestlichen Ecke, mit dem Wappenschilde gegen Süden

gekehrt. — Auf der innern Seite dieses westlichen Giebels, in der Mitte desselben, über einem Spitzbogen, stand noch ein unglasurter Ziegel mit dem Schwan, dessen Schild deutliche Spuren von aufgetragener blauer Farbe trägt. Eine Mauersteinschicht unter diesem Wappen saß ein gewöhnlicher Ziegel von alter, großer Form, auf dem mit großen gothischen Buchstaben mit eingeritzten Umgrenzungen [1]) der breiten Buchstaben die Jahrszahl

mcccc°xlviii

d. i. 1448 steht. Ein zweiter gewöhnlicher Ziegel, welcher ebenfalls mitten im Mauerwerk des westlichen Giebels des Bischofs vermauert war, enthielt auch die mit einfachen Zügen eingeritzte Inschrift:

mcccc°xlviii

d. i. 1448. Nach diesen unzweideutigen Beweisen leidet es keinen Zweifel, daß das große Gebäude, der Bischof genannt, von dem Bischof Nicolaus I. Böddeker (1444—1457) (vgl. Jahresber. III, S. 169) erbauet worden sei, der auch zu Bützow ein ähnliches Gebäude aufführte. Es mögen diese Gebäude zu den ältern vielstöckigen Häusern des Mittelalters gehört haben; etwas Thurmähnliches hatten sie allerdings noch.

Die übrigen Wappenziegel saßen an der Außenseite oder der östlichen Wand (vgl. III, S. 167) des östlichen Flügels: nämlich links von dem ersten Fenster im zweiten Stock zwei unglasurte rothe Ziegel mit dem Schwan und über denselben zwei Ziegel mit dem v. bülowschen Wappen, von denen der erste unglasurt, der zweite glasurt ist; rechts an demselben Fenster saß ein unglasurter Ziegel mit dem Schwan. Ueber dem daneben stehenden Strebepfeiler waren noch 3 Wappenziegel eingemauert, von denen die beiden obern das v. bülowsche Wappen, der untere den Schwan führen. Es kann daher die im Jahresber. III, S. 169 ausgesprochene Vermuthung dahin festgestellt werden, daß die Flügel der Burg unter dem Bischofe Friederich II. von Bülow (1365—1375) erbaut und unter dem Bischofe Nicolaus I. Böddeker (1444—1457) restaurirt wurden.

Der Curiosität wegen wird hier noch bemerkt, daß über der Gartenthür in der Hinterwand des Mittelgebäudes ein neuerer Ziegel eingemauert war, mit dem eingeritzten Spruche:

---

1) Dies ist eine dritte Art, Inschriften auf Mauerziegel zu tragen; als die älteste Art war das Eingraben, als die neuere Art aus dem Mittelalter die erhabene Modellirung der Buchstaben erkannt; vgl. Jahresber. III, S. 157.

Die leut die ſagen immer
die Zeiten werden ſchlimmer,
aber die Zeiten bleiben immer
und die Leut werden ſchlimmer,
1754 d. 24ten Julii.

In baulicher Hinſicht bemerkt der Hr. Bau-Conducteur Tiſchbein Folgendes. Die Steine, aus denen der Biſchof erbaut war, ſind bedeutend größer, als die Steine von dem Mittelgebäude und den Flügeln. Dies ſcheint gegen die Erfahrung, daß die Steine in ältern Zeiten größer waren, und gegen die Zeiten, aus welcher die Wappenziegel rühren, zu ſtreiten. Aber es kommen noch am Ende des 15. Jahrhunderts ſehr große Ziegel vor und der Biſchof kann aus den Steinen der älteſten Burggebäude aus dem 13. Jahrh. erbaut ſein, von denen nichts mehr vorhanden iſt. — Das Mauerwerk war im Allgemeinen ſchlecht. Am Mitteltheil und an den Flügeln war es noch am beſten gearbeitet: das Mauerwerk beſtand gleichſam nur aus einen halben Stein ſtarken Mauern, die gegen einander aufgeführt waren, alſo unter ſich zu einem feſten Ganzen keinen Verband hatten, oder in der Maurerſprache zu reden, beſtand das Mauerwerk nur aus Lauferſchichten, und nur an einigen Stellen, z. B. bei Oeffnungen, war Verband anzutreffen. Am „Biſchofe" hatte man innerlich und äußerlich nur einen halben Stein ſtarke Lauferſchichten aufgeführt, den ſo gebildeten innern Raum aber mit Schutt und kleinen und großen Feldſteinen ausgefüllt; ja zum Theil ſchien ſtatt des Mörtels nur kalkartige Erde genommen zu ſein. Der Kalk zeigte ſich überall wenig bindend, am Biſchof und am Mittelgebäude am beſten; daher war auch der Abbruch leicht zu beſchaffen. Am öſtlichen Flügel ſchien der ſogenannte Sparmörtel, aus Kalk, Lehm, Sand und Aſche beſtehend, in Anwendung gebracht zu ſein. Bei den Kellermauern war das Mauerwerk etwas feſter, da es größten Theils aus Feldſteinen beſteht; der Kalk iſt jedoch dem übrigen gleich.

G. C. F. Liſch.

Weiterer Nachtrag zur Geſchichte der Biſchofsburg von Warin.

Die in Jahrb. III, S. 169 ausgeſprochene Anſicht, daß die Biſchofsburg zu Warin unter dem Biſchofe Nicolaus Böddeker (1444—1457) reſtaurirt worden ſei, wird durch neuere Entdeckungen noch mehr beſtätigt.

Das Hauptgebäude, der „Biſchof" genannt, ſtand nach hinten auf einem Plateau, das in einiger Entfernung in den

Burggraben abfiel. In diesem Plateau fanden sich viele mittelalterliche Scherben. Der Herr Bau-Conducteur Tischbein theilt hierüber aus seinem Tagebuche Folgendes mit: „Die „Fundamente des Bischofs lagen sehr tief und es fanden sich „in einer Tiefe von etwa 10′ unter der jetzigen Erdoberfläche „an der östlichen und südlichen Außenmauer immer noch mit „eisernem Gitterwerk verwahrte Lichtöffnungen. Wahrscheinlich „ist also der Wall an der Ostseite später bedeutend erhöhet oder „der dort umherlaufende Graben bis zur Höhe des Walles „ausgefüllt. Es lagen unter dem Bischofe zwei und drei „Keller, zum Theil verschüttet, unter einander".

Diese Entdeckung wird durch einen Ziegel mit einer Inschrift, der sich später im Bauschutte fand, bestätigt. Die Inschrift in zwei Zeilen lautet:

M°cccc°xlvii hiricus ppts
fecit r'forma'e. or. eo.

d. i. [Anno] M°CCCC°XLVII Hinricus praepositus fecit reformare. Orate pro eo. — Am Ende der Inschrift ist ein rechtsgelehnter Wappenschild eingeritzt: ein längs getheilter Schild, in der rechten Hälfte mit einem sechsstrahligen Stern, in der linken Hälfte mit einer halben Sonne, wie es scheint. — Inschrift und Wappen sind nicht eingegraben oder mit doppelten Linien eingeschnitten, sondern von einer geläufigen, festen Hand mit einem Griffel eingeritzt, dem Anschein nach von dem Propst eigenhändig.

Sämmtliche Inschriften und Wappen ergeben nun, daß die Bischofsburg zu Warin während der Regierung des Bischofs Nicolaus Böddeker unter der Leitung des schweriner Dompropstes Heinrich restaurirt, und die Restauration im J. 1447 angefangen und im J. 1448 vollendet ward.

G. C. F. Lisch.

Kirchenruine von Rambow (bei Malchin).

Eine sehr hübsche Kirchenruine, „die wüste Kirche", befindet sich auf dem rambower Felde. Es sind die Giebel und mehrere Theile der Seitenwände, von Feldsteinen in Kalk gemauert, noch erhalten. Die Kirchhofmauer war bis zum vorigen Jahre noch vorhanden, wo der jetzige Prediger dieselbe wegräumte, um den Kirchhof zu beackern. Bei dieser Gelegenheit ist der westliche Eingang mit Steinen verschüttet worden. Von diesen Ruinen aus hat man eine sehr hübsche Aussicht auf das nahe Ulrichshausen mit seinem im Anfange des 16. Jahrhunderts erbaueten alterthümlichen Wohnhause. Bei

der alten Kirche soll früher ein Dorf Papenhagen gelegen haben, welches zerstört oder eingegangen und wohl durch Ulrichshausen ersetzt ist. (Briefliche Mittheilung des Herrn Barons A. v. Maltzahn auf Peutsch.)

Burgwall und Dorfstätte zu Rothenmoor (bei Malchin).

Dieser Burgwall, auf welchem ein großes eisernes Messer und ein Kesselseil gefunden wurden (vgl. oben Alterthümer des Mittelalters S. 53), ist eine anscheinend durch Menschenhände aufgeführte Anhöhe, oben theilweise mit einer Umwallung umgeben. Vor etwa 100 Jahren sollen Tagelöhner dort oben einen Garten gehabt und einen eisernen Dreifuß gefunden haben. Der Hügel besteht oben, wo die Umwallung sich befindet, aus kiesiger Erde, während er tiefer unten, wie der Acker umher, lehmig ist. Die Lage des Hügels ist eigenthümlich: am Ausgange einer Schlucht, durch welche ein Bach fließt und in der sich noch zwei Erdwälle deutlich erkennen lassen, welche Fischteiche mögen gebildet haben. Ich entsinne mich, als Knabe auf dem Berge beim Ausgraben eines Fuchses Urnenscherben mit gezackter Zeichnung am Rande gefunden zu haben. Der Burgwall befindet sich auf der sagelschen Feldmark nahe bei diesem Dorfe. In seiner Nähe ist ein Sandhügel, der Hexenberg genannt, an welchem sich jedoch nichts Auffallendes wahrnehmen läßt. Auf einem Theile des Feldes von Rothenmoor, Peschendorf genannt, welcher sich am malchiner See zwischen Wiesen hinstreckt, ist eine runde Stelle von etwa 26 Schritt im Durchmesser, mit einem alten verfallenen Graben umgeben, am Rande der Wiese. In dem Garten am Wohnhause zu Rothenmoor hat ein Gehöft Penkun gelegen; noch sind die Lehmdielen im Acker erkennbar und der letzte Katen ist erst vor ungefähr 10 Jahren abgebrochen. (Briefliche Mittheilung des Herrn Barons A. v. Maltzahn auf Peutsch.)

Burgstelle zu Düsterbeck (bei Wittenburg).

Hinter dem Garten zu Düsterbeck liegt in der Wiese ein runder Hügel von mehr als 10 Ruthen Durchmesser und 18 Fuß Höhe, mit Bäumen und Gebüsch bewachsen, der Papedöne[1])-Berg, Schloßberg, auch Spukberg (weil am hellen Mittage bisweilen eine Gestalt in weißem Gewande

1) Vgl. v. Kobbe Gesch. des Herzogthums Lauenburg II, S. 14, Not. 2.

darauf gesehen sein soll) genannt. Die Wiese, von einem kleinen Bache durchflossen, ist sehr sumpfig; die Gegend umher besteht abwechselnd aus Hügeln und Moorboden; daher diese Stelle für eine Raubburg in damaliger Zeit sehr günstig. Von einem Graben um den Burgplatz ist keine Spur mehr sichtbar. Sobald man oben gräbt, findet man sehr dicke und starke gebrannte Pfannensteine von langer, schmaler und stark gerundeter Form. (Mittheilung des Herrn Hülfspredigers Ritter zu Wittenburg.)

Burgwall von Gr. Görnow (bei Sternberg).

Auf der Feldmark Gr. Görnow, ungefähr 1/8 Meile von dem oben (s. Nachrichten von vorchristlichen Gräbern ꝛc.) erwähnten Hünengrabe, liegt am Ufer der Warnow ein sogenannter Burgwall von bedeutenden Dimensionen. Derselbe bildet ein gleichseitiges Viereck, von welchem jede Seite 4 — 500 Schritt Länge haben mag. Er ist an drei Seiten mit Wällen umgeben, und zwar an der Südseite mit einem dreifachen, auf dem größten Theile der Westseite mit einem doppelten Walle; längs der Nordseite bemerkt man nur noch schwache Spuren eines einfachen Walles. An der Ostseite ist gar kein Wall gewesen, indem hier das wohl 60 Fuß hohe, steil abfallende Ufer der an dieser Stelle breiten und reißenden Warnow der Burg zum natürlichen Walle diente. Man sieht noch sehr deutlich die Walleinschnitte, durch welche die drei Thore ins Freie führten. In der Mitte des durch die Wälle begrenzten Raumes ist ein Hügel, auf welchem einst der Wartthurm gestanden haben mag. Dieser Hügel und die mit schönen Buchen und Eichen bewachsenen Wälle gewähren recht romantische Aussichten auf das Warnowthal und die sternberger Seegegend. Ueber Gründung, Namen und Zerstörung dieser Burg giebt es, soviel Referent hat in Erfahrung bringen können, durchaus keine Tradition. (Mittheilung des Hrn. Advocaten Schwerdtfeger zu Schwerin.)

Burgwall von Kl. Luckow (bei Penzlin.)

Bei Kl. Luckow, nicht weit vom malchiner See, findet sich ein Hügel mit einem Erdwall, der Burgwall genannt. (Mittheilung des Hrn. Barons A. v. Maltzahn auf Peutsch.)

Burgstätte zu Meklenburg.

Der Wallberg liegt an der Südseite des Dorfes Meklenburg, nur wenige Schritte von demselben entfernt; nur ein schmaler Weg führt hinauf. Er ist ungefähr 50 Schritte

hoch, und auf der Oberfläche 220 Schritte lang und 150 Schritte breit, iſt jetzt ſowohl auf ſeiner Oberfläche, als auf den Seiten, die mit der Zeit mehr heruntergearbeitet ſind, angebauet; zwei wilde alte Birnbäume ſtehen auf demſelben; er iſt rund umgeben von Wieſen, die früher Gewäſſer geweſen zu ſein ſcheinen, in deren Hintergrunde ein großes Bruch liegt, durch welches der Bach fließt, der aus dem hohen-vichelnſchen See kommt und bei Hof Meklenburg vorbeifließt. Ob dieſer Wall nun urſprünglich eine natürliche Anhöhe oder ob er durch Menſchenhände aufgetragen iſt, möchte eine Frage ſein. — Die Oberfläche iſt wie ein Keſſel, und man findet noch hin und wieder gebrannte Mauerſteine, die von derſelben Größe ſind, wie die aus denen die hieſige Kirche erbauet iſt, die aber wahrſcheinlich nicht ſehr alt iſt. Nach Ausſage eines alten hochbejahrten Hauswirthes hieſigen Dorfes hätte man bei der Beackerung des Wallberges oft gefunden: alte Mauerſteine, Kohlen, Mauerwerk von Feldſteinen mit Kalk, und bei Ausmoddung eines Waſſerloches vor dem Wallberge hätte man noch eiſerne Sporen gefunden, auch ſelbſt einmal eine Münze, die aber damals an das Amt Meklenburg abgeliefert ſei. Im Munde des Volkes lebt die Sage noch, daß in dieſem Wallberge eine goldene Wiege begraben liege, und auch über dem nicht fernen Bach ſoll noch eine kupferne Brücke liegen. Es ſcheint ein Berg zu ſein, worauf eine alte Burg geſtanden hat; ein ganz ähnlicher Berg liegt im Holze auf dem Gute Wiſchendorf bei Daſſow, nicht ſehr fern von der Oſtſee, wo eine alte Seeräuberburg geſtanden haben ſoll. Als im J. 1833 die hieſige Chauſſee erbauet wurde, wurden auf dem Wallberge Nachſuchungen nach Quaderſteinen gemacht, und an einer Stelle ſoll der Bohrer tief eingefallen ſein, aber was man ſuchte wurde nicht gefunden. (Mittheilung des Herrn Hülfspredigers Düring zu Meklenburg.)

Der Schiffsgraben bei Meklenburg.

Von Süden nach Norden des Dorfes Meklenburg führt ein tiefer Graben, welcher der Schiffgraben genannt wird, und zu Wallenſteins Zeit zum Zweck der Verbindung des ſchweriner Sees mit der Oſtſee gemacht ſein ſoll. — Ungefähr 1000 Schritte vom Dorfe, auf der Seite nach Wismar hin, lagen vor wenigen Jahren noch die Ruinen einer ſteinernen Schleuſe, deren Quaderſteine aber im Jahre 1833 zur Erbauung einer Chauſſeebrücke zu Hof Meklenburg über den Bach verwandt worden ſind. (Mittheilung des Herrn Hülfspredigers Düring zu Meklenburg.)

III. Nachrichten von Bildwerken verschiedener Art.

Taufbecken von Kotelow (bei Friedland).

(Vgl. Jahresber. II, S. 78 flgdd. und III, S. 86 flgdd.)

Die Kirche zu Kotelow im Großherzogthum Meklenburg-Strelitz besitzt eins jener vielbesprochenen Taufbecken, welches nach brieflichen Mittheilungen des Hrn. Pastors Sponholz zu Rülow folgendermaßen beschaffen ist. Im Grunde des Taufbeckens ist durch getriebene Arbeit von der Unterseite her dargestellt die Verkündigung Mariä: der Engel Gabriel links halb knieend führt in seiner Rechten einen Stab, der in ein Kreuz ausläuft; Maria rechts, in weitem Gewande, das auch die Hände verhüllt, knieet an einem kleinen Betaltar; über der Maria schwebt eine Taube; zwischen Gabriel und Maria steht ein Blumentopf mit einer blühenden Pflanze. Um diese Darstellung steht, wie gewöhnlich, 5 Mal hinter einander im Kreise die räthselhafte Inschrift. Der Rand des Beckens hat eine Verzierung. Am Rande steht eingravirt:

„Andreas Dibbelt, Grobschmit zu Kothlow. 1677".

Die große Glocke in der Kirche zu Warsow (bei Hagenow).

Herr Pastor Dr. Bruger zu Warsow hält diese Glocke (an welche sich auch noch viele abenteuerliche Sagen knüpfen sollen) für „das älteste Denkmal des christlichen Alterthums in Meklenburg", indem ihre aus ziemlich rohen, aber dessenungeachtet sehr deutlichen Minuskeln bestehende Inschrift:

in (—?) gina ascensionis dm̄ osanna maria nicolaus katherina ihesus nazarenus rex iudeorum anno dm̄ d ccccLxxiiii

das Jahr 974 als die Zeit ihres Gusses angebe; er meint, es könne der Obotritenfürst Mistui Billung, welcher sich angeblich um das Jahr 973 taufen ließ, um eine Schwester des Bischofs Wago von Oldenburg zu ehelichen, zum Beweise der Aufrichtigkeit seiner Bekehrung oder als Bedingung der Einwilligung seines bischöflichen Schwagers zu jener Verbindung, ein christliches Gotteshaus gegründet haben; eine gleichfalls in der Kirche zu Warsow vorhandene, augenscheinlich uralte Tauf- oder Weihwasserurne von grobkörnigem Granit mit einer bereits sehr verwitterten und schwerlich noch lesbaren Inschrift um ihre

Fußsäule scheine ein zweites heiliges Geräth aus der genannten Zeit zu sein. Herr Archivar Lisch bemerkt hiezu: abgesehen von andern Umständen, welche jene Annahmen wenig glaublich machen, komme Minuskelschrift erst um die Mitte des 14. Jahrhunderts vor; es möge in der angeführten Glockeninschrift wohl, wie öfter, das „tausend" (M) weggelassen und die Glocke aus dem Jahr 1474 sein. (Dann müßte freilich das d, welches in der Abschrift vor den übrigen Zahlbuchstaben steht, im Originale ein anderes Zeichen sein oder doch eine andere Bedeutung, als die der Zahl 500 haben.)

Die Glocken im Dome zu Schwerin.

(Vgl. Jahresber. III, S. 192.)

Zu den vom Herrn Archivar Lisch im vorigen Jahrgange gegebenen Nachrichten über diese Glocken und ihre Inschriften liefert das hiesige Domkirchenbuch noch folgende Notizen.

Von demselben Alter, wie die dort beschriebene mittlere Glocke, war bis zum Jahre 1796 die zweite der beiden großen Glocken, die nebst der dritten immer bei Halbschul-Leichen geläutet und außerdem als Sturm- und Betglocke gebraucht wird. Sie hatte die Inschrift:

Rex glorie Jhesu Christe veni cum pace. Sancta Maria ora pro nobis. Amen. Año dñi MCCCCLXX.

Sie ward, nachdem sie am 15. April 1796 beim Läuten zur Beerdigung des Schulzen Johann Friederich Helms aus Görries geborsten war, von dem Glockengießer J. G. W. Landre zu Lübeck umgegossen und kurz vor Weihnachten desselben Jahrs an ihren vorigen Platz zurückgebracht. Allein schon zu Anfange des Jahrs 1808, bei dem Trauergeläute um die Gemahlin des Herzogs Friederich Franz, ist sie wieder geborsten. Weitere Nachrichten fehlen.

Die größte Glocke war bis zum J. 1803 eine „von Herzog Carl Leopold geschenkte und von Laurentius Strahlenborn im J. 1733 (also von demselben Meister und zu derselben Zeit, wie die noch vorhandene kleinste) hier gegossene". Sie zersprang beim Trauergeläute für die am 24. Septbr. 1803 gestorbene erste Gemahlin des Erbprinzen Friederich Ludwig, Großfürstin Helena Paulowna. Weitere Notizen hat auch über diese Glocke das Kirchenbuch nicht.

A. Bartsch.

Ein Leuchter tragender Löwenreiter

aus Messing, ward vor ungefähr 20 Jahren von einem Hirten am westlichen Ufer des Schallsees, wo er Niendorf bespült, gefunden und ist jetzt im Besitze des Herrn Dr. Wehber-Schuldt auf Goldensee; da er Familien-Eigenthum ist, so hat der Ausschuß ihn nicht zum Geschenke für den Verein gewinnen können, sondern sich damit begnügen müssen, eine genaue Zeichnung von demselben nehmen zu lassen.

Das Ganze ist aus Messing gegossen, ohne Rost, mit ciselirten Verzierungen und stellenweise noch mit Vergoldung bedeckt. Auf einem Löwen sitzt ein Mann, der auf die Schultern einen kurzen Leuchter, zum Aufstecken einer dicken Kerze, stützt, welcher ihn wie ein Schirm bedeckt. Der Löwe ist bis zur aufgereckten Schnauze gegen 7″ hoch und eben so lang. Der Reiter ragt eben so hoch hervor; seine Füße sind jedoch 1″ vom Boden entfernt. Der Leuchter, dessen Platte auf einer Stange sitzt, die der Reiter hält, ist 6″ lang; die Spitze zum Aufstecken der Kerze ist 3″ hoch. Das Ganze, mit dem Leuchter, ist bis zur Spitze gegen 11″ hoch.

Der etwas rechts schauende Löwe hat die Vorderbeine etwas gespreizt und den Schwanz gekrümmt. Er fletscht die durch eingegrabene Linien angedeuteten Zähne, als wenn er brüllte; in jedem Maulwinkel stehen zwei große Zähne über einander. Die Mähne besteht aus sehr regelmäßigen Locken; das Haar derselben ist durch sehr regelmäßig geschwungene Parallellinien angedeutet. Die vorderen Tatzen sind zu 5 Zehen gespalten; die hintern Tatzen sind nicht gespalten, sondern wie ein Huf gebildet.

Der Reiter hat sich ebenfalls mit dem Kopfe rechts hin gewendet und schauet nach dem Leuchter empor, dessen Tragestange er mit dem hoch nach hinten gewendeten rechten Arme in den Nacken stützt. Die Bekleidung des Reiters besteht aus nichts weiter, als aus einem einzigen, eng anliegenden, mit einem Gürtel zusammengehaltenen, langen, hemdartigen Gewande, das von den Hüften an vorne und hinten offen ist, so daß die beiden Theile zu den Seiten fast bis zu den Fersen grade hinab reichen. Die Füße des Reiters sind nackt; am linken Fuße sind die Zehen bezeichnet, am rechten nicht; das Haupt ist unbedeckt, die glatten, unten gelockten Haare sind durch eingegrabene Linien bezeichnet. Mit der linken Hand hält sich der Reiter am rechten Ohre des Löwen. Die Hälfte des Unterarms ist mit eingegrabenen Ringen, wie mit einer spiralcylinderförmigen Schiene bedeckt.

Das Ganze ist mit Verzierungen bedeckt, welche aus eingegrabenen Furchen bestehen, in welchen kleine Perlenreihen stehen geblieben sind. Diese Verzierungen bezeichnen nicht allein die Nähte der Kleidung des Reiters und die fliegenden untern Theile derselben, sondern auch die Umrisse, den Rückgrath und die Muskeln, die Schnauze und die Augenlieder des Löwen; ja die Vorderfüße desselben sind mit einer zweifachen Reihe von Zickzacklinien dieser Furchen bedeckt. Auch die 3″ im Durchmesser haltende Leuchterplatte ist mit solchen Furchen nach oben hin verziert.

Der Styl dieses Gußwerkes hat noch nicht mit Sicherheit bestimmt werden können. In der General-Versammlung des Vereins, welcher der Herr Dr. Wehber-Schuldt es zur Ansicht eingesandt hatte, erhoben sich mehrere Stimmen dafür, daß es maurischen oder byzantinischen Ursprungs sein dürfte. Auf jeden Fall ist dieser zum weltlichen Gebrauche bestimmte Leuchter eben so merkwürdig, als der, ebenfalls in der Nähe des Schallsees bei Valluhn gefundene Altarleuchter byzantinischen Styls (vgl. Jahresber. III, S. 89).

IV. Nachrichten von alten Schriftwerken.

Kirchenbuch von Neuenkirchen (bei Bützow).

Die Gewohnheit der Geistlichen in früherer Zeit, in das Kirchenbuch ihrer Pfarre Notizen aus der Chronik der Gemeinde oder des Landes und manches Andere einzutragen, was nach dem jetzigen Zuschnitt der Kirchenbücher nicht in dieselben gehört, macht ältere Schriften dieser Art oft zu reichen Fundgruben von nicht unerheblichen historischen Angaben und von Curiositäten der verschiedensten Art. Leider reichen nur sehr wenige Kirchenbücher unsers Vaterlandes einigermaßen weit hinauf: fast überall sind die ältesten durch Brand oder auf andere Weise verloren gegangen. Um so willkommner müssen Mittheilungen aus den noch vorhandenen ältern Kirchenbüchern sein. Die folgende, die einen nicht uninteressanten Beitrag zur Geschichte der Cultur, insbesondere der geistlichen Bildung und Beredsamkeit, aus den letzten Decennien des 17. Jahrhunderts liefert, verdankt der Verein dem Herrn Hülfsprediger Günther zu Neuenkirchen.

Jochim Susemihl, von 1650 bis 1699 Pastor zu Neuenkirchen bei Bützow, hat das von ihm geführte Kirchenbuch mit einer Betrachtung bevorwortet, welche, insoweit sie noch leserlich ist, nach getreuer Abschrift lautet, wie folgt.

IN IES-----

1661.

Cras audiemus von der Fischerei petri, wie er durchs Netss eine gr. Menge Fische beschlossen. Luc. 5. rede nun mit der Erde die wirds dich lehren und die Fische im meer werdens dir erzehlen, das Gotts weisheit sei unerforschlich, seine Almacht unrmlich, und das s. weisheit sich über alles erstrecke. Job. 12. 7. sonderlich sehen wirs am Wasser. Da wimmelts ohne Zahl beide Gros und kleine Thir ψ 104. v. 25. das Meer, das so groß und weit ist, da wimmelts ohne Zahl, beide groß und kleine Thiere. In welchen Worten David gedenket

I. des orts, da die Fische gefunden werden, nehmlich in mari, denen Flüssen, Seen, Teichen wo nun des Wassers so viel ist, das sie darin gehen und si[illegible]neren können. obgleich nicht alle art Fische in allen Wasser gefunden werden. In meer wimmeln die Seefische. In den Teichen sonderliche art. in den Flüssen auch sonderliche arten. Etliche auch gehen lieber in süss wasser. Etliche in saltzigen, Etliche können beides vertragen: Etliche nur eine Art Wassers, so das was im süss lebet, das stirbet bald im saltzigen, und was im saltzig lebet das stirbet bald im süss Wasser. Also hat Gott das Wasser zu einer Speiskammer gemacht, daraus fast der groste theil Menschen täglich viel gespeiset wird. Gott hat die E. —

II. gedenket Dav. der natürlichen Bewegung der Fische. da Wimmelt es. dan es ist wol ein natürlich Ding, aber auch zugleich ein Wunder das ein lebendiges thir im kalt Wasser gezeuget wirt und lebet darinnen. Es ist mitten in der tieffe und kompt doch kein Wasser in seinen Leib. Es kan in Wasser essen und einschlucken und das Wasser kommt nit mit herrein. Es hat Herz und Blut ja etliche haben auch Nasen oder an deren stad die Kifen, oder Fischohren. Es (lebet) in mari und erstickt doch nicht. Ob es aber dabei auch Luft im Wasser an sich ziehe und Athen hole, ob es dabei schlafe wie thier und Menschen, das — — Wissen die natur Forscher. Wir wundern — — — — — — —
— — — — — — — —
— — — — — ut videmus in hyeme, wenn es unter dem Eise keine Luft hat, das es erstickt. Vident, audiunt, olfaciunt in aquis was frisch ins Wasser kommt, currunt velocissime so schnell als ein pfeil, rudern sich fort mit schwantz und flosfedern, welches man mit lust und bewundern siehet.

III. gedenket Dav. der menge ohne Zahl. Zwar für Gott ſind ſie nit unzehlbar. den er weis wol mehr zu zehlen, als dieſe geſchöpffe. notum ipsi est quot guttulae pluviae et arena maris. Aber wir müſſen ſie für uns ohne Zahl halten. Die naturkundigen haben ſich unterſtanden die Art oder Fiſchgattung zu zählen, wiewol ſie nimmer ſind eins worden. Balt haben ſie gezehlt 153, und gemeinet dieſe zahl ſei die allergewiſſeſte. Darum das man in der h. Schrift lieſet, ſo viel habe petrus auf Xſti befehl auf das Land in einem Zuge gezogen, Wiewol Johannes nicht der Arten ſondern nur blos der Zahl und Gröſſe gedenkt. Aber daraus ſchliſſen wollen, es ſei nur ſo viel Arten, läßt ſich nit aus textu beweiſen. Balt haben ſie gezehlet 176 und mögen alzuſammen noch wol ſoviel davon nit geredet haben, als Salomon allein, wie s. s. testimonium dat: er habe von viehe und vögeln, von ge- Würm und von Fiſchen geredet. Welcher ohne Zweifel verſtändig geweſen iſt, und doch iſts dabei geblieben, was Dav. dixit: ohne Zahl.

Wir müſſen uns verwundern über der Fiſche Ankunft — —. Ihres Weſens Unterſchied, Gröſſe 1. Cor.15 (39). Ihrer Decke, Haut, ſchl(eim), Form und geſtalt, Farbe pahrung. Was hat Gott für ein Reichtumb und Fülle an Fiſchen. Nennet nur für euch Stockfiſch, Hering, Schollen, Laſ damit er die mitternächtige See erfüllet. Wie viel 1000 Land und Leud, wie viel 1000 ſchock und ſteig; wie viel 1000 tonnen werden (gefangen) damit viel Länder und Königreiche geſpeiſet. Alſo ſehe man wie es Gottes Güte ausbreitet, in dem Gott das Leben giebt nit allein dem was auf Erden lebet, ſondern auch Allem was im Waſſer und weitem meer gehet, und preiſen CHRISTUM als einen maj. Gott und Schöpfer aller Fiſche. Er beweiſet dis mit ſeinem Sprechen bei des fünfften Tags Werk Gen. 1 v 20. ψ 8. v. 9. Eſaj. 50. v. 2. Ich mache das meer trocken und mache die Waſſerſtröme als wie Wüſten das ihre Fiſche für Waſſers mangel ſterben. herlich hat Chriſ ſein Regiment über die Fiſche im meer, über alles was im Meer gehet. Solches ſiehet man an dem herlichen Wunder Luc. 5. da er petro befahl auf die Höhe zu fahren und nach Auswerff des netss einen Zug zu thun, welcher mit ſeinem gefallen eine ſolche Menge Fiſche beſchlos, das auch das Netts zerriſſen und dennoch ſoviel heraus gebracht, das er 2 naves, ſo vorhanden geweſen damit gefüllet hat: alſo das ſie geſunken. da ſiehet man ex verbis circumstantibus das ſich die Fiſche auf Christi geheis geſamelt und nach ſeinen Befehl in das Netts gelaufen ſind. Nisi enim hoc Christi jusſu factum,

so hätte petrus per noctem viel ehe und mehr Fische gefangen als bei tage, ut constat ex piscutia, da sie des Nachts mehr als des Tages gefangen werden.

Nonne miraculum post resurrectionem a mortuis? Da petrus mit andern Jüngern per totam noctem gefischet und nichts gefangen stehet Jesus des morgens am Ufer und ruffet die Jünger zu sich und da sie kommen sehen sie Fische auff Kolen liegen (: ohne netz, ohne Fang, das mans nit weis, wo es zugegangen :) in ihrem netz aber bringt er nach seinem gebot u. befehl zusammen 153 große Fische. Joh. 21, v. 4. 9. 11. Er ist der Herr ψ 115 v der die Fische des meers dem Noa und seinen Söhnen in die Hände gab Gen. 9. 2. Er kann schaffen das Fische des meers sich sammeln das es dem Volk ganz so — — — — — — — — — — — — — —

War es nicht ein Wunder da er — — hamum ins Wasser gehen ließ ward ein Fisch an petri Angel gebracht mit dem stater welchen petrus für sich und für seinen Meister einlegte an stad des Zinsgroschens der Obrigkeit zu Dank mat. 17. Pisces in mari indicant nobis I Dei omnipotentiam. das stumme und seellose Wasser bringt lebendige Thier herfür durch Gottes Almacht. 2 Sapientiam das er einer jeden Creatur eine bequeme Wohnung zugeordnet, Speise und Unterhalt. Sapiens Salomon ob er gleich viel davon geredet, so hat er doch nicht davon gewust millesimam partem von dem was Gott von diesen geschopffen weis. pisces non possunt vivere ohne Luft, und ist doch kein Lufft im Wasser. 3 Fortitudinem. Gott rümt sich oft in s. s. seiner Starken macht das ers mit den Gottlosen macht, wie ers mit den Fischen des Meeres macht. Habac da lies er dem pharao sagen: du solt erfahren, das ich der Herr ein Starker Gott bin. Siehe das Wasser im Strom wil ich in Blut verwandeln das die Fische im Strom sterben sollen. Exod. 7, 17. 18 Er wandelte ihr Wasser in Blut und tödtet ihre Fische. ψ 105, 29. Das lies er auch jenem König in Aegipten ankündigen. Ezech. 29 v. 4. 5. 6. ψ 74 pisces in diluvio werden gebrauchet zu Nachrichtern, das sie der Menschen Fleisch verzerten Gen. 7. Zeph. 1. v. 3. Os. 4, 3. Ich wil die Fische im Meer wegnehmen.

Dieses alles soll uns dienen zur Danksagung ut Deum pro usu et esu piscium laudemus, ipsumque rogemus er wolle die Früchte und das Vihe offn Lande und die Fische im Wasser segenen und bewahren. Amen.

Neuenkirchen, den 7. Junius 1839.

Günther, Hülfsprediger.

2. Bearbeitung des historischen Stoffes.

A. Gelieferte Arbeiten.

I. Grössere Abhandlungen.

Vom Herrn Dr. phil. Burmeister zu Wismar:

1) Ueber ein Eulenspiegel-Bild auf einem Ziegel der Marienkirche zu Wismar.
2) Ueber das Haus der schweriner Domherren zu Wismar.

Vom Herrn Director Dr. Crain zu Wismar:

3) Ueber die Vogelschießen im Mittelalter.
4) Ueber das alte Kirchenbuch des Grauen-Klosters zu Wismar.
5) Ueber meklenburgische Fürsten-Gräber zu Wismar.

Vom Herrn Professor Dr. Hering zu Stettin:

6) Ueber das Land Dober und den Fürsten Pribislav von Richenberg, nachmaligen Herrn von Dober und Belgard.

Vom Herrn Archivar Lisch zu Schwerin:

7) Ueber die Vormundschaft, die Volljährigkeit, den Regierungsantritt und die Vermählung des Fürsten Albrecht II. im J. 1336.
8) Ueber den Götzen Genebract und den Ort Goberac der alten Wenden.
9) Ueber das Leben des Nicolaus Baumann und dessen Antheil an der Herausgabe des niederdeutschen Reineke Voß.

Vom Herrn Consistorialrath Dr. Mohnicke zu Stralsund:

10) Nachricht von einem überaus seltenen, zu Rostock 1526 gedruckten Buche (des Johannes Crützeberg) aus der Reformationszeit.

Vom wail. Herrn Pastor Mussäus zu Hansdorf:

11) Meklenburgische Volksmährchen (Fortsetzung).

II. Kleinere Mittheilungen.

Der briefliche wissenschaftliche Verkehr innerhalb des Vereins war auch in dem verflossenen Jahre sehr lebhaft und fruchtbar,

und lieferte einen reichen Vorrath von Ansichten, Aufklärungen und Mittheilungen aller Art, welche theils in den Jahresschriften einen selbstständigen Platz, theils in größeren Abhandlungen ihre Anwendung und Benutzung finden. Vorzüglich ist auch diesmal die ausdauernde, reiche Liebe und Theinahme unsrer correspondirenden Mitglieder rühmend und dankbar anzuerkennen. Insbesondere förderten das Studium der Grabalterthumskunde die Herren Canzleirath Thomsen zu Kopenhagen, Professor Danneil zu Salzwedel und Director von Ledebur zu Berlin. Für die Numismatik wirkten die Herren Münzcabinetsgehülfe Kretschmer zu Berlin, Canzleirath Thomsen zu Kopenhagen, Professor Dr. Kosegarten zu Greifswald und Universitäts-Bibliothekar Baron von Nettelbladt zu Rostock, so wie für die Heraldik die Herren Münzcabinetsgehülfe Kretschmer zu Berlin und Professor Dr. Hering zu Stettin. Zur Bearbeitung der alterthümlichen Schriftwerke Meklenburgs halfen die Gebrüder J. und W. Grimm, und für die im diesjährigen Bande der Jahrbücher enthaltene Geschichte der Buchdruckerkunst in Meklenburg verdankt der Verein den Herren Archivar und Senator Dr. Crumbiegel zu Rostock, Dr. Deecke zu Lübeck, Dr. Förstemann zu Halle, Bibliothek-Custos Dr. Friedländer zu Berlin, Archivar Dr. Lappenberg zu Hamburg, Consistorialrath Dr. Mohnike zu Stralsund und Universitäts-Bibliothekar Baron von Nettelbladt zu Rostock die schätzenswerthesten Beiträge. Auf dem Gebiete der urkundlichen Forschungen waren besonders thätig und förderlich die Herren Prof. Dr. Kosegarten zu Greifswald, Prof. Dr. Hering zu Stettin, Gerichtsdirector Fabricius zu Stralsund, Dr. Deecke zu Lübeck, Geheime-Archivrath Höfer zu Berlin und Mooyer zu Pr. Minden.

B. Begonnene oder vorbereitete Arbeiten.

Die meklenburgischen Regesten.

(Vgl. Jahresber. II, S. 160 flgd. und III, S. 205 flgd.)

Nach dem vorigjährigen Berichte betrug die Anzahl der bereits bearbeiteten meklenburgischen Urkunden . . . 1689.

Dazu sind nun in diesem Jahre hinzugekommen:

Vom Herrn Archivar Lisch aus:

Jahrbüchern des Vereins III.	23
Besser's Beiträgen zur Geschichte von Güstrow	13
von Eickstädt Urkunden-Sammlung . . .	2

Latus 1727

	Transport	1727
Riedel novus Codex diplomat. Br. I. Lief. 1.	10	
demſelben I. Lief. 2.	43	
Landbuch der Mark Brandenburg	1	
Zeitſchrift für weſtphäl. Geſch. u. Alterthumsk.	1	
Koepken Memoria Lostii	2	
Lochner singularia Mecklenb.	1	
J. a Melle Notitia Maiorum	3	
		76
Vom Herrn Rector Dr. Crain in Wismar aus:		
Wöchentliche Roſtocker Anzeigen 1752 — 54 . .		121
Vom Herrn Director v. Lebebur in Berlin aus:		
Sandhoff. Antist. Osnabr. eccl. res gestae	2	
Lomey diplomat. Geſchichte von Ravensberg	1	
Vogell Geſchlechtsgeſchichte derer von Behr .	3	
Wigand Archiv	1	
Wohlbrück Geſchichte derer von Alvensleben	3	
		10
Von mir aus:		
D. Franck Alt u. neuem Meklenburg bis 1631	179	
Ungnaden Amoenitates	109	
		288
	Summa	2207.

Herr Profeſſor Dr. Hering in Stettin hatte die Güte, eine Nachweiſung über die im ſtettinſchen Provinzial-Archiv vorhandenen meklenburgiſchen Urkunden aus dem Zeitraum von 1363 — 1480 zu überſenden, und Herr Senator und Gerichts-Director Fabricius in Stralſund theilte einen Auszug aus dem Verzeichniß der Urkunden zur Geſchichte des Fürſtenthums Rügen mit, ſo weit meklenburgiſche Verhältniſſe darin berührt wurden, den Zeitraum von 1221 — 1325 umfaſſend, mich zum wärmſten Danke verpflichtend.

G. M. C. Maſch.

C. Unterſtützte und empfohlene Werke, die außerhalb des Vereins erſchienen ſind oder erſcheinen ſollen.

I. Barthold's Geschichte von Pommern und Rügen.

(Vgl. Jahresber. III, S. 207.)

Von dieſem wichtigen und gediegenen Werke iſt der erſte Band, welcher die vorchriſtlichen Zeiten umfaßt, erſchienen und kann den Mitgliedern um ſo mehr empfohlen werden, als er

die vorchristlichen Zustände des nordwestlichen Deutschlands überhaupt zur Untersuchung zieht. Die meklenburgischen Arbeiten und Sammlungen sind dem Herrn Verfasser sehr förderlich gewesen.

II. Geschichte des Landes Rügen.

(Vgl. Jahresber. III, S. 207.)

Dieses von dem Herrn Gerichtsdirector Fabricius zu Stralsund vorbereitete Werk ist von unsrer Seite fortwährend nach Kräften unterstützt worden; es wird wiederholt den Mitgliedern des Vereins zur allseitigen Förderung dringend empfohlen, um so mehr, da es wichtige Theile auch der meklenburgischen Geschichte berühren und aufhellen wird.

III. Das niederdeutsche Wörterbuch,

welches der Herr Professor Dr. Kosegarten zu Greifswald bearbeitet, gehört zu denjenigen Werken, die nur selten unternommen zu werden pflegen, weshalb Alles aufgeboten werden muß, um das einmal erscheinende so vollständig und genau wie möglich hervortreten zu lassen. Der Ausschuß hat daher nicht nur Subscription auf dieses Werk in seinen Quartalberichten empfohlen, sondern auch Alles, was an Material in seinem Besitze war, dem Herausgeber überlassen, und auch den Herrn Archivar Lisch zu Schwerin, den Herrn Hülfsprediger Ritter zu Wittenburg und den (jetzt leider verstorbenen) Herrn Pastor Mussäus zu Hansdorf veranlaßt, ihre Sammlungen demselben zur Verfügung zu stellen.

IV. Grundlinien zur Geschichte Lübecks,

vom Herrn Dr. Deecke, Lübeck 1839, dürfen als ein wichtiger Beitrag für die Erkenntniß der historischen Verhältnisse des westlichen Meklenburgs bestens empfohlen werden.

V. Ein Urkundenbuch der Stadt Lübeck
vom Dr. Deecke,
und
VI. ein pommersches Urkundenbuch
vom Prof. Dr. Kosegarten

werden vorbereitet, und es wird die theilnehmende, unterstützende Aufmerksamkeit der Vereinsmitglieder auf diese Arbeiten hingewiesen.

Quartalbericht

des

Vereins für meklenburgische Geschichte und Alterthumskunde.

Schwerin, den 7. Januar 1839.

In dem abgelaufenen Quartal verlor der Verein drei von seinen bisherigen ordentlichen Mitgliedern; dagegen ward diese Rubrik seiner Angehörigen durch sechs neue Namen vergrössert: jetzige Gesammtzahl 354. —

Die Sammlung von Schriftwerken empfing:

I. an Büchern:

1) Schreiber, Dr. Heinrich, Taschenbuch für Geschichte und Alterthum in Süddeutschland. Freiburg im Breisgau 1839. Geschenk des Herrn Verf.

2) (Rudolphi, wail. Pastor zu Friedland,) Abhandlung über die meklenb. Alterthümer, etc. Rostock 1802. Geschenk des Herrn Pastors Masch zu Demern.

3) Meklenburgisches Wappenbuch. Herausgegeben und verlegt von J. G. Tiedemann. Zweites Heft. Rostock 1838. Geschenk Seiner Königl. Hoheit des Grossherzogs von Meklenburg-Schwerin.

4) (v. Laugermann,) Versuch über die Verbesserung des Nahrungsstandes in Mekleuburg. Neubrandenburg 1786. Geschenk des Herrn Geheimen-Raths v. Steinfeld zu Schwerin.

5) C. L. Eggers, Ueber die gegenwärtige Beschaffenheit und mögliche Aufhebung der Leibeigenschaft in den Kammergütern des Herzogthums Meklenburg-Schwerin. Bützow, Schwerin und Wismar 1784. Geschenk des Herrn Geheimen-Raths v. Steinfeld zu Schwerin.

6) Rhetra und dessen Götzen. Schreiben eines Märkers an einen Meklenburger über die zu Prilwitz gefundenen wendischen Alterthümer. Bützow und Wismar 1773.

7) A. G. Masch, Beiträge zur Erläuterung der Obotrit. Alterthümer. Schwerin und Güstrow 1774.

8) J. Potocki, le Comte, Voyage dans quelques parties de la Basse-Saxe pour la recherche des antiquités slaves ou vendes, fait en 1794. Ouvrage orné d'un grand sombre de planches. Hamburg 1795.

9) Ch. G. Gumpelzhaimer, Regensburgs Geschichte, Sagen und Merkwürdigkeiten von den ältesten bis auf die neuesten Zeiten etc. Zweite, dritte und vierte Abtheilung, bis 1805. Mit Kupfern. Regensburg 1837 und 1838. Geschenk des Herrn Canzleiraths Faull zu Schwerin.

10) Jac. Langebeck et ejus post mortem primum P. F. Suhmius, peinde L. Engelstorft et E. C. Werlauff, Scriptores rerum Danicarum medii aevi etc. Tom. I — VIII. Hafniae 1772 — 1834.

II. an Urkunden:

1) Zwei Bestallungen und eine Instruction für Mitglieder der Familie Vieregge aus den Jahren 1616, 1637 und 1655, vom Herrn Kammerherrn von Vieregge sen. zu Wismar aus dessen Familien-Archiv in Abschrift mitgetheilt.

2) Ablassbrief des Bischofs Johann von Ratzeburg für die Kapelle zum heiligen Kreuz auf dem altwismarschen Kirchhofe vom 16. Mai 1476, aus dem geistlichen Archive zu Wismar vom Herrn Rector Dr. Crain daselbst in Abschrift mitgetheilt.

Für die Sammlung von Bildwerken gingen ein:

I. an Alterthümern:

A. Vorchristliches:

a. aus der Zeit der Hünengräber:

1) Ein Schleuderstein aus Granit, scheibenförmig, 2 Pfd. 2 Loth schwer, 5 Zoll im Durchmesser haltend und 2 Zoll dick, gefunden beim Abtragen eines Hügels mitten im Dorfe Lehsen, geschenkt vom Herrn von Laffert auf Lehsen durch den Herrn Hülfsprediger Ritter zu Wittenburg; nahe bei demselben lag ein auf demselben Wege dem Verein zugegangenes eisernes Messer von 11″ Länge,

59) G. C. F. Lisch, Die Schlacht bei Gransee im J. 1316. (Freim. Abendbl. 1839. Nr. 1074.) 4. Geschenk des Hrn. Verf.

60—62) J. E. Fabri, Magazin für die Geographie, Staatenkunde und Geschichte. 1—3r Bd. Nürnberg 1797. 8.

63) D. Reinhold, Der Rhein, die Lippe und Ems und deren künftige Verbindung etc. Hamm 1822. 8.

64) Fr. Joh. Chr. Cleemann, Chronik und Urkunden der Meckl. Schwerinschen Vorderstadt Parchim etc. Mit 4 Abbildungen. Parchim 1825. 8.

65) Fr. Thomas, Analecta Güstroviensia etc. Güstroviae et Lips. 1706. 8.

Nr. 60—65 Geschenke des Hrn. Steuerraths Schultze in Schwerin.

66) Dr. F. A. Reuss, Aelteste Urkunde über den Umfang der Würzburger Stadtmarkung etc. Würzburg 1838. 8. Geschenk des Hrn. Dir. u. Prof. Dr. Bachmann in Rostock.

67) Dr. F. A. Reuss, Fragmente eines altdeutschen Gedichts von den Heldenthaten der Kreuzfahrer im heil. Lande, im Archive der Stadt Kitzingen aufgefunden. Kitzingen 1839. 8. Geschenk desselben.

68—80) Archiv des histor. Vereins für den Untermainkreis (von 1838 an unter dem Titel: A. d. h. V. für Unterfranken und Aschaffenburg). 13 Hefte. Würzburg 1832—1839. 8. Geschenk des Vereins.

81—91 Grossherzogl. Mecklenburg-Strelitzischer Staatskalender. Jahrg. 1829—1839. 8. Geschenk des Hrn. Canzlei-Vicedirectors von Maydell zu Schwerin.

92) Neue Mittheilungen aus dem Gebiet historisch-antiquarischer Forschungen. Im Namen des thüringisch-sächsischen Vereins etc. herausgegeben von Dr. K. Ed. Förstemann. 4ten Bandes 3tes Heft. Halle und Nordhausen 1839. 8. Geschenk des Vereins.

93) G. Liebusch, Die Römerschanzen und der Römerkeller bei Costebrau im Amtsbezirk Senftenberg. Görlitz 1837. 8.

94) K. Preusker, Der Gewerbgeist im hermetisch verschlossenen Glase etc. Chemnitz 1839. 8.

95) K. Preusker, Ueber Stadtbibliotheken für den Bürgerstand etc. Leipzig 1839. 8.

Nr. 93—95 Geschenke des Herrn Rentamtmanns K. Preusker zu Grossenhayn.

96) Joh. Chr. Beckmann, Beschreibung des Ritterlichen Johanniter-Ordens etc. Vermehrt von J. C. Dithmar. Frankf. a. d. O. 1726. 4. Geschenk des Hrn. Pastors Sponholz zu Rülow.

97) Antiquitates Americanae sive scriptores septentrionales rerum antecolumbianarum in America. Ed. Societas Regia antiquariorum septentrionalium. Hafniae 1837. Fol. Geschenk Sr. Excellenz des Hrn. Ministers Krüger zu Schwerin.

II. an Urkunden:

Urkunde über die Stiftung einer Vikarei in der Kirche zu Roga durch Fritz v. Bertekow, d. d. Pleetz 1366 Febr. 16. Nach einer Abschrift des Herrn Pastors Leuschner zu Roga geschenkt vom Herrn Pastor Sponholz zu Rülow.

III. an neueren Handschriften:

einen Brief des Prof. Levezow zu Berlin an den wail. Pastor Rudolphi zu Friedland, betreffend die Runen auf einem im Besitz des Letztern befindlichen Spindelstein und die strelitzer Runendenkmäler überhaupt, geschenkt vom Hrn. Pastor Sponholz zu Rülow, und einen andern Brief Levezow's an den wail. Pastor Masch zu Schlagsdorf, abschriftlich mitgetheilt vom Hrn. Pastor Masch zu Demern.

Für die Sammlung von Bildwerken wurden gewonnen:

I. an Alterthümern:

A. Vorchristliches:

a. aus der Zeit der Hünengräber:

1 Keil aus Feuerstein, gefunden auf dem Felde von Jarchow bei Marnitz, geschenkt vom Herrn Helmuth Burmeister jun. zu Jarchow.

b. aus der Zeit der Kegelgräber:

1) Der Inhalt zweier zu Meyersdorf bei Marnitz aufgedeckter Gräber, geschenkt vom Herrn Herm. Burmeister auf Jarchow, mit einem Aufgrabungsberichte vom Hrn. Candidaten Tapp zu Jarchow.

Ausgraben eines Kellers in der Schlossstrasse zu Schwerin, geschenkt vom Herrn Candidaten Ebeling daselbst.

3) Zwei kölnische Bracteaten und ein lübecker Bracteat, welche mit mehreren andern beim Bau des Collegiengebäudes zu Schwerin gefunden sind (vgl. Jahresber. III, S. 100), geschenkt vom Herrn Obermünzmeister Nübell daselbst.

4) Eine portugiesische Kupfermünze von 1736, auf dem Felde von Pampow bei Schwerin ausgepflügt, geschenkt vom Herrn Kaufmann Röper zu Schwerin.

5) Zehn kupferne Nothmünzen des Königs Carl XII. von Schweden, geschenkt vom Herrn Pastor Masch zu Demern.

6) Ein Vierschillingstück des Herzogs Christian Ludwig und ein Dreipfennigstück des Herzogs Adolph Friedrich, 1621, geschenkt vom Herrn Conrector Römer zu Grabow.

7) Ein sächsischer Groschen von 1639, gefunden zu Zarrentin beim Abräumen einer alten Schuttstelle, geschenkt vom Herrn Apotheker Stockfisch daselbst.

8) Ein seltener meklenb. Gulden des Grossherzogs Friederich Franz von 1826, geschenkt vom Herrn Geheimen-Rath von Steinfeld zu Schwerin.

9) Sechs grosse Silbermünzen, nämlich vier Doppelgulden (des Erzherzogs Maximilian von Oesterreich v. 1618, des Herzogs Christian Ludwig von Braunschweig-Lüneburg v. 1653, des Herzogs August Wilhelm von Braunschweig-Lüneburg v. 1718 und des Herzogs August von Braunschw.-Lüneb., postul. Bischofs von Ratzeburg, v. 1636), zu Gr. Salitz gefunden, ein Gulden des Herzogs Johann Georg von Sachsen v. 1626 und ein Gulden des Kurfürsten Friedr. Wilhelm von Brandenburg von 1683, geschenkt vom Herrn von Lützow auf Tessin.

10) Fünf und achtzig ältere meklenburgische (6 herzogliche, 67 rostocker, 12 wismarsche) Kupfermünzen, geschenkt vom Herrn Geheimen-Rath von Steinfeld zu Schwerin.

11) Eine türkische, zu Constantinopel geprägte Silbermünze vom J. 1223 der der Hedschra (= 1808 n. Chr.), zu Marienhof gefunden und geschenkt vom Herrn Grafen von der Osten-Sacken auf Marienhof.

12) Vierzehn Medaillen aus dem Nachlasse des hochsel. Grossherzogs Friederich Franz, geschenkt von Sr. K. H. dem Grossherzoge Paul Friederich.

Die Sammlung von Nachrichten über Alterthümer bereicherten der Herr Hülfsprediger Ritter zu Wittenburg durch Mittheilungen über alte Gräber, eine sogenannte Riesenmauer u. a. m. in der Nähe von Granzin bei Boizenburg, der Herr Pastor Mussäus zu Hansdorf durch Nachweisung mehrerer alter Grabstellen, und der Herr Pastor Dr. Bruger zu Warlow durch einen Bericht über die grosse Glocke der Kirche daselbst, als „ältestes Denkmal des christlichen Alterthums in Meklenburg".

Eingegangene Arbeiten:

1) Ueber die Vormundschaft, die Volljährigkeit, den Regierungsantritt und die Vermählung des Fürsten Albrecht II. von Meklenburg im J. 1336, vom Herrn Archivar Lisch.

2) Procession bei dem Leichenbegängnisse des General-Majors und Geheimen-Raths Joachim Heinrich von Vieregge auf Roggow am 26. October 1670 zu Güstrow, mitgetheilt vom Herrn Kammerherrn von Vieregge sen. zu Wismar.

3) Ueber das alte Kirchenbuch des Grauen-Klosters zu Wismar und die in demselben enthaltenen chronistischen Nachrichten, vom Herrn Rector Dr. Crain zu Wismar.

4) Meklenburgische Fürstengräber in Wismar, von demselben.

Empfohlene und unterstützte Arbeiten:

Herr Professor Kosegarten zu Greifswald wird ein Allgemeines Wörterbuch der niedersächsischen oder plattdeutschen Sprache älterer und neuerer Zeit in Lieferungen herausgeben und damit in diesem Jahre beginnen. Es wird daher von Seiten des Ausschusses nicht nur Subscription auf dieses wichtige Werk empfohlen (wer sich zur Abnahme aller 5 Lieferungen — à 16—20 Bogen — verpflichtet, erhält den Bogen für 2 Silbergroschen), sondern auch Mittheilung von Sammlungen und Sprachbemerkungen an den Herausgeber gewünscht, da nach diesem Vorgange speciellere Bearbeitungen in naher Zeit nicht wahrscheinlich sind. Schon hat der Verein die ihm überantworteten Sammlungen des Herrn Candidaten Burmeister zu Wismar (über die plattdeutschen Namen der Vögel und der Pflanzen in Meklenburg) dem Herrn Professor Kosegarten mitgetheilt, auch demselben andere Männer namhaft gemacht, welche für plattdeutsche Sprache gesammelt haben. Nicht minder hat der Herr Archivar Lisch ihm seine sämmtlichen Sammlungen für diesen Gegen-

Nachbarstaaten, aus dem ersten Viertheil des 17. Jahrhunderts, gefunden im Sommer 1838 auf der Kloster-Feldmark Kleisten beim Zuwerfen einer Mergelgrube am kleister See, wo vormals Bauergehöfte gestanden haben sollen und noch Ziegelfragmente sich finden. Die Münzen waren in ein Tuch gewickelt, das beim Aufgraben auseinander fiel.

8) Vom Herrn von Gundlach auf Mollenstorf: 1 neuere türkische Münze.

9) Vom Herrn Professor Dr. Hering zu Stettin: 1 rostocker Halber-Speciesthaler von 1586, aus dem bedeutenden Münzfunde von Voelschenhagen bei Colberg (17. August 1838).

10) Vom Herrn Archivar Groth zu Schwerin: 1 hildesheimer Groschen, gefunden in einem Garten zu Schwerin.

III. an Siegeln:

7 Lackabgüsse von alten meklenburgischen Siegeln aus dem stettiner Archive, angefertigt von dem Herrn Maler Bagmihl zu Stettin und geschenkt von dem Herrn Prof. Dr. Hering ebendaselbst.

IV. an Zeichnungen:

bischöflich ratzeburgische Wappen, bestehend aus den Wappen des ehemaligen Bisthums Ratzeburg und des jetzigen Fürstenthums Ratzeburg, eingefasst von 14 Wappenschilden von 19 Bischöfen und Administratoren, höchst sauber nach Originalstudien in Farben ausgeführt und dem Vereine geschenkt vom königl. preuss. Münzcabinets-Gehülfen Herrn Kretschmer zu Berlin.

Die eingegangenen Nachrichten von Alterthümern haben folgende Gegenstände und Einsender: Ueber ein Hünengrab auf der Feldmark Sparow, vom Herrn Candidaten Lorenz zu Malchow; über ein Hünengrab auf der Feldmark Kl. Görnow bei Sternberg, welches das von Katelbogen an Grösse noch übertreffen soll, über einen Burgwall am Ufer der Warnow auf der Feldmark Gr. Görnow, über ein Hünengrab auf der Feldmark Eickelberg und über ein anderes, dem naschendorfer ähnliches Grab auf der Feldmark Eickhof, vom Herrn Advocaten Schwerdtfeger zu Schwerin; über einen Burgwall und eine alte Dorfstätte zu Rothenmoor bei Malchin, so wie über einen Burgwall bei Kl. Lukow nicht weit vom malchiner See, vom Herrn Baron von Maltzahn auf Peutsch; über Kirche und Kloster zu Zarrentin, vom Hrn. Archivar Lisch zu Schwerin; über die Kirchenruine von Rambow bei Malchin, vom Herrn Baron von Maltzahn auf Peutsch; endlich über die Burg zu Waria, vom Herrn Archivar Lisch.

An wissenschaftlichen Arbeiten lieferten:

1) Herr Archivar Lisch: Ueber den Götzen Geredract und den Ort Goderac der meklenburgischen Wenden.

2) Herr Professor Dr. Hering zu Stettin: Nachrichten
   a) über das Land Daber, und
   b) über den Fürsten Pribislav von Richenberg, nachmaligen Herrn von Daber und Belgard.

3) Herr Geheime Archivrath Hoefer zu Berlin: Nachrichten über das Siegel der Gräfin Adelheid von Ratzeburg.

Empfohlen wird: Barthold's Geschichte von Pommern und Rügen, von welcher der erste Band bereits erschienen ist, der für die Mitglieder unseres Vereins um so grösseres Interesse haben dürfte, da er die vorchristlichen Zustände des nordwestlichen Deutschlands überhaupt umfasst.

A. Bartsch,
als zweiter Secretär des Vereins.

V. 1.

Quartalbericht

des

Vereins für mecklenburgische Geschichte und Alterthumskunde.

Schwerin, den 7. October 1839.

Der Verein hatte im Laufe dieses Vierteljahrs den Tod des Herrn Oberhofmeisters von Kamptz zu Neustrelitz, seines ordentlichen Mitgliedes, zu beklagen; dagegen gewann er in den Herren Musiklehrer Pauly zu Schwerin, Ober-Inspector Ruswurm zu Reval und Superintendent Wagner zu Potsdam drei neue ordentliche Mitglieder. Zum correspondirenden Mitgliede ward ernannt Herr Pastor Wilhelmi zu Sinsheim in Baden, Director der dortigen Alterthumsforschenden Gesellschaft. Ausserdem knüpften sich neue Verbindungen an mit dem historischen Verein für Unterfranken und Aschaffenburg zu Würzburg und mit dem nassauischen Verein für Alterthumskunde und Geschichtsforschung zu Wiesbaden.

Die Sammlung von Schriftwerken empfing:

I. an Büchern:

1) Wolff, Repertorium über alle Landesangelegenheiten, welche auf den seit etc. 1755 bis 1784 in Mecklenburg gehaltenen öffentlichen Landtags-Versammlungen verhandelt worden. Rostock 1786. 4.

2) Justissimae decisiones imperiales in causis mecklenburgicis etc. (von 1660 bis 1745). Dritte und vermehrte Auflage 1746. Fol.

3) Rechtsgegründete höchst-gemüssigte Vorstellung, was für eine Bewandniss es habe mit der von beiden jetzt regierenden Herren Hertzogen zu Meckl.-Schwerin und Strelitz unter sich, zur Trennung derer vereinigten Meckl. Lande und Land-Stände, s. d. 3. Aug. 1748 errichteten Convention. 1749. Fol.

4) Joach. Chr. Ungnaden, Amoenitates diplomatico-historico-juridicae etc. 8 Stücke. 1749. 1750. 4.

5 u. 6) N. Ludlow Beamish, Geschichte der königlich deutschen Legion. 2 Thle. Mit colorirten Abbildungen, Schlachtplänen etc. Hannover 1832. 8.

7 u. 8) Fr. Saalfeld, Geschichte Napoleon Buonaparte's. 2 Bde. 3te Aufl. Stuttgart 1818. 8.

9—14) Joh. Gottfr. Eichhorn, Geschichte der drei letzten Jahrhunderte. 6 Bde. Dritte bis auf die neuesten Zeiten fortgesetzte Ausgabe. Hannover 1817. 1818. 8.

15) G. B. Depping, Die Heerfahrten der Normannen bis zu ihrer festen Niederlassung in Frankreich. 2 Theile in 1 Bande. Hamburg 1829. 8.

16) Joh. O. Plagemann, Kleines Handbuch der mecklenb. Geschichte. Rostock 1809. 8.

17—21) Vaterländisches Archiv, oder Beiträge zur allseitigen Kenntniss des Königreichs Hannover, wie es war und ist. Herausgegeben von G. H. G. Spiel. 5 Bde. Zelle 1819. Hannover 1820. 1821. 8.

22—50) Neues vaterländ. Archiv etc. Herausgegeben von Spiel, fortgesetzt von Ernst Spangenberg etc. Bd. 1 bis 29. Lüneburg 1822—1836. 8.

51—57) H. G. Klüver, Beschreib. des Herzogth. Mecklenburg etc. Andere Aufl. 6 Thle. in 7 Bden. Hamburg 1737—1742. 8.

Nr. 1—57 Geschenke des Herrn Canzlei-Vicedirectors von Maydell zu Schwerin.

58) M. D. Schröder, Kurtze Beschreibung der Stadt und Herrschaft Wismar, was betrifft die Weltliche Historie derselben etc. Wismar 1743. 4.